

รายงานผลการปฏิบัติตามมาตรการป้องกันและแก้ไขผลกระทบสิ่งแวดล้อม
และมาตรการติดตามตรวจสอบผลกระทบสิ่งแวดล้อม

โครงการโรงแรม เซเว่น ซีส์

บริษัท ภูเก็ตเสิร์ช แลนด์ แอนด์ ดีเวลลอปเมนต์ จำกัด

ตั้งอยู่ที่ 62/4 ถนนรัชฎา ตำบลตลาดเหนือ อำเภอเมืองภูเก็ต จังหวัดภูเก็ต 83000

ประจำเดือนกรกฎาคม - ธันวาคม 2567



จัดทำโดย บริษัท เช้าเทิร์นไทยคอนซัลติ้ง จำกัด

ที่ตั้ง เลขที่ 59/45 หมู่ที่ 5 ต.ศรีสุนทร อ.ถลาง จ.ภูเก็ต 83110

หนังสือรับรองการจัดทำรายงานผลการปฏิบัติตามมาตรการป้องกันและแก้ไขผลกระทบสิ่งแวดล้อม
และมาตรการติดตามตรวจสอบผลกระทบสิ่งแวดล้อม
โครงการด้านอาคาร การจัดสรรที่ดิน และบริการชุมชน
โครงการโรงแรม เซเวน ซีส์

วันที่ 22 มกราคม 2568

หนังสือฉบับนี้ขอรับรองว่า บริษัท เซาท์เทิร์นไทยคอนสตรัค จำกัด เป็นผู้จัดทำหนังสือรับรอง
การจัดทำรายงานผลการปฏิบัติตามมาตรการป้องกันและแก้ไขผลกระทบสิ่งแวดล้อม และมาตรการติดตาม
ตรวจสอบผลกระทบสิ่งแวดล้อม โครงการโรงแรม เซเวน ซีส์ ของบริษัท ภูเก็ตเสิร์ช แลนด์ แอนด์ ดีเวลล
อปเม้นต์ จำกัด ตั้งอยู่ที่ 62/4 ถนนรัชฎา ตำบลตลาดเหนือ อำเภอเมืองภูเก็ต จังหวัดภูเก็ต 83000 ฉบับ
เดือน

- () มกราคม – มิถุนายน 2567
(✓) กรกฎาคม – ธันวาคม 2567
() อื่นๆ (ระบุ)
โดยมีคณะผู้จัดทำรายงาน ดังต่อไปนี้

ผู้จัดทำรายงาน

ลายมือชื่อ

ตำแหน่ง



หนังสือรับรองการจัดทำรายงานผลการปฏิบัติตามมาตรการป้องกันและแก้ไขผลกระทบสิ่งแวดล้อม
และมาตรการติดตามตรวจสอบผลกระทบสิ่งแวดล้อม
โครงการด้านอาคาร การจัดสรรที่ดิน และบริการชุมชน
โครงการโรงแรม เซเวน ซีส์

1. ชื่อโครงการ โครงการโรงแรม เซเวน ซีส์
 2. สถานที่ตั้ง ตั้งอยู่ที่ 62/4 ถนนรัชฎา ตำบลตลาดเหนือ อำเภอเมืองภูเก็ต จังหวัดภูเก็ต 83000
 3. ชื่อเจ้าของโครงการ บริษัท ภูเก็ตเสิร์ช แลนด์ แอนด์ ดีเวลลอปเม้นท์ จำกัด
 4. สถานที่ติดต่อ ตั้งอยู่ที่ 62/4 ถนนรัชฎา ตำบลตลาดเหนือ อำเภอเมืองภูเก็ต จังหวัดภูเก็ต 83000
โทรศัพท์ 0-7633-0124-6 โทรสาร 0-7633-0426 e-mail engineer@katathani.com
 5. จัดทำโดย บริษัท เข้าเทิร์นไทยคอนซัลติ้ง จำกัด
 6. โครงการได้รับความเห็นชอบในรายงานการวิเคราะห์ผลกระทบสิ่งแวดล้อมเมื่อ 12 ตุลาคม 2559
 7. โครงการได้นำเสนอรายงานผลการปฏิบัติตามมาตรการฯ ครั้งสุดท้ายเมื่อ ฉบับ
ประจำเดือนมกราคม – มิถุนายน 2567
 8. รายละเอียดโครงการ (โดยสรุป)
 - ลักษณะ/ประเภทโครงการ โครงการด้านที่พักอาศัย และสถานที่พักตากอากาศ
 - ขนาดพื้นที่โครงการ 4,171.65 ตารางเมตรกิจกรรมในโครงการ (โดยสรุป)
 - การบำบัดน้ำเสีย แบ่งการบำบัดน้ำเสียออกเป็น 2 ขั้นตอนคือ บำบัดน้ำเสียขั้นต้น และบำบัดน้ำเสียขั้นที่สอง
 - การระบายน้ำ เป็นระบบแยก ประกอบด้วยระบบระบายน้ำเสีย และระบบระบายน้ำฝน
 - การจัดการขยะมูลฝอย โครงการจัดให้มีถังขยะที่สามารถรองรับปริมาณขยะเพียงพอต่อการรองรับขยะที่จะเกิดขึ้นในแต่ละวัน จัดทำห้องพักขยะรวม ซึ่งแยกเป็นห้องพักขยะแห้ง จำนวน 1 ห้อง ห้องพักขยะเปียก จำนวน 1 ห้อง และห้องพักขยะรีไซเคิล ขยะอันตรายแยกเป็นสัดส่วน โครงการอยู่ในเขตความรับผิดชอบขององค์การบริหารส่วนตำบลกะรน โดยโครงการได้ว่าจ้างให้บริษัทเอกชนเข้ามาเก็บขนขยะจากที่พักขยะรวมของโครงการ ความถี่ประมาณวันละ 1 ครั้ง/วัน โดยจะนำไปกำจัดรวมกับขยะของเทศบาลนครภูเก็ตต่อไปอื่นๆ ไม่มี
- * เปรียบเทียบรายละเอียดการดำเนินการของโครงการที่เปลี่ยนแปลงหรือแตกต่างไปจากรายละเอียดที่เสนอไว้ในรายงานการวิเคราะห์ผลกระทบสิ่งแวดล้อม โครงการได้มีการปฏิบัติตามมาตรการฯ ที่เสนอไว้

หนังสือรับรองบริษัท ภูเก็ตเสิร์ช แลนด์ แอนด์ ดีเวลลอปเมนต์ จำกัด



ที่ พง. 000061

สำนักงานทะเบียนหุ้นส่วนบริษัทจังหวัดพังงา
กรมพัฒนาธุรกิจการค้า กระทรวงพาณิชย์

หนังสือรับรอง

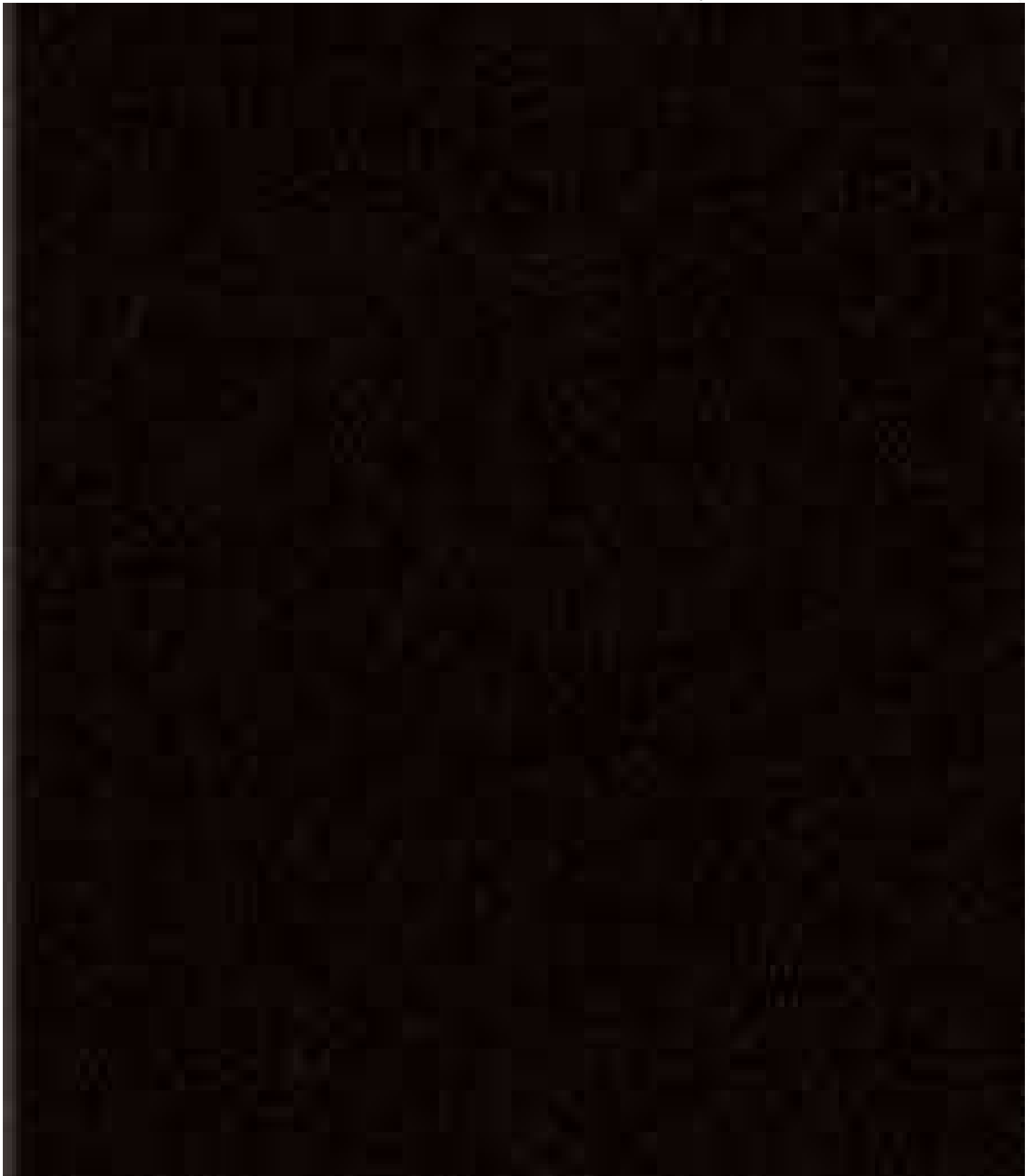



ที่ พง. 000061

สำนักงานทะเบียนหุ้นส่วนบริษัทจังหวัดพังงา
กรมพัฒนาธุรกิจการค้า กระทรวงพาณิชย์

หนังสือรับรอง

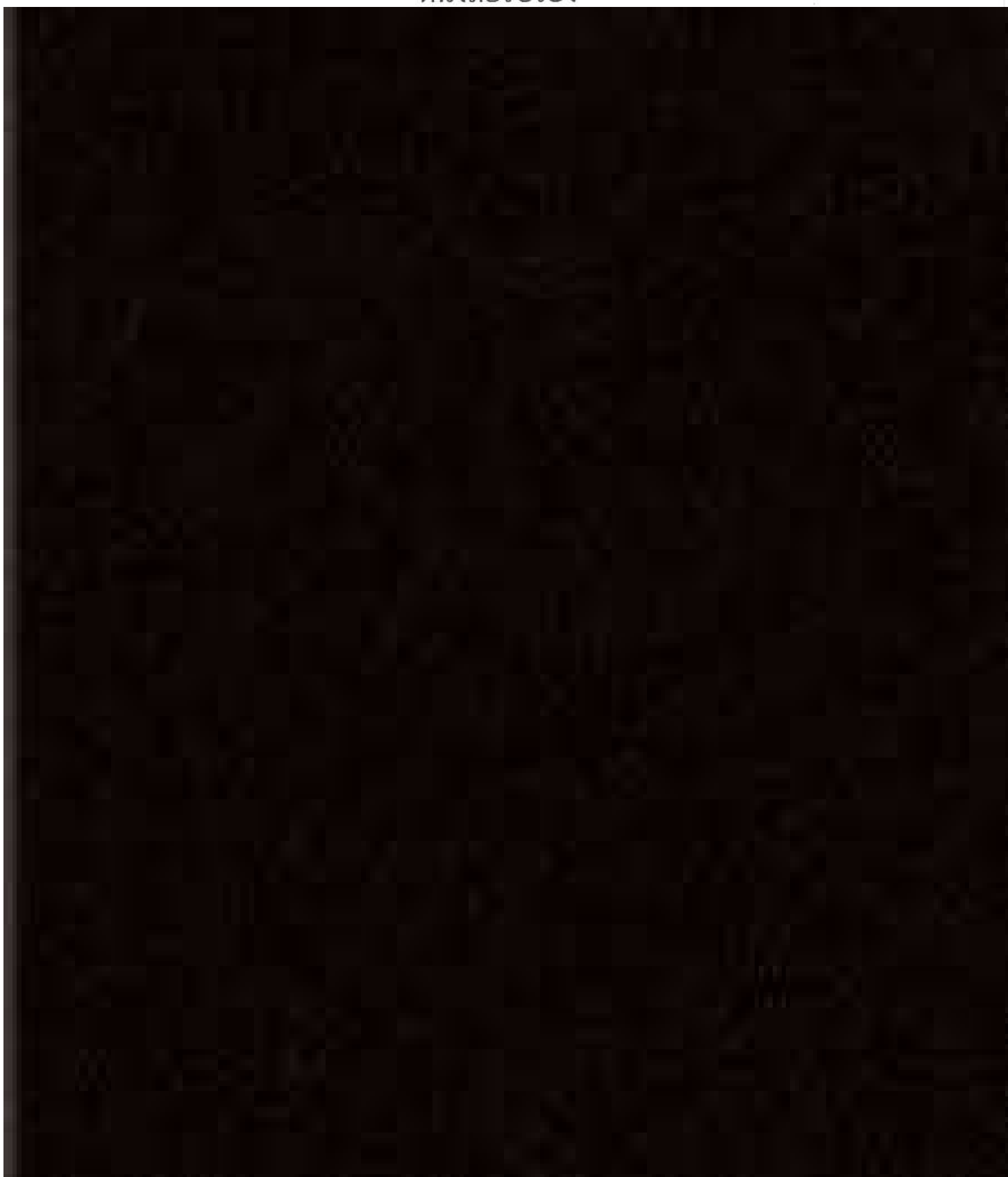

ที่ พง. 000061

ออกให้ ณ วันที่ 9 เดือน มกราคม พ.ศ. 2568

บริษัท ภูเก็ตเลิร์ช แอนด์ ดีเวลลอปเม้น
ต จำกัด

วัตถุที่ประสงค์ของ ฝ่าย/ส่วน/บริษัท นี้ มี 40ข้อ ดังนี้

Nutjira

วัตถุที่ประสงค์ทั่วไป

ที่ พง. 000061

ออกให้ ณ วันที่ 9 เดือน มกราคม พ.ศ. 2568

บริษัท ภูเก็ตเลิฟ แอนด์ ดีเวลลอปเม้น
ต จำกัด

วัตถุประสงค์ของ ~~ห้างหุ้นส่วน~~ บริษัท นี้ มี.....40.....ข้อ ดังนี้

Nutjira

(13) ประกอบกิจการค้ากระดาษ เครื่องเขียน แบบเรียน แบบพิมพ์ หนังสือ อุปกรณ์การเขียน เครื่องคำนวณ
เครื่องพิมพ์ อุปกรณ์การพิมพ์ สิ่งพิมพ์ หนังสือพิมพ์ ตั๊กแตนเอกสาร และเครื่องใช้สำนักงานทุกชนิด

ที่ พง. 000061

ออกให้ ณ วันที่ 9 เดือน มกราคม พ.ศ. 2568

บริษัท ภูเก็ตแอร์ แอนด์ ดีเวลลอปเม้น
ต จำกัด

วัตถุประสงค์ของ ~~ห้างหุ้นส่วน~~ บริษัท นี้ มี.....40.....ข้อ ดังนี้

Nutjira

(26) ประกอบกิจการขนส่งและขนถ่ายสินค้า และคนโดยสารทั้งทางบก ทางน้ำ ทางอากาศ ทั้งภายในประเทศ และระหว่างประเทศ รวมทั้งรับบริการนำของออกจากท่าเรือตามพิธีศุลกากรและการจัดระวางการขนส่งทุกชนิด

(27) ประกอบกิจการนำเที่ยว รวมทั้งธุรกิจที่เกี่ยวข้องกับการนำเที่ยวทุกชนิด

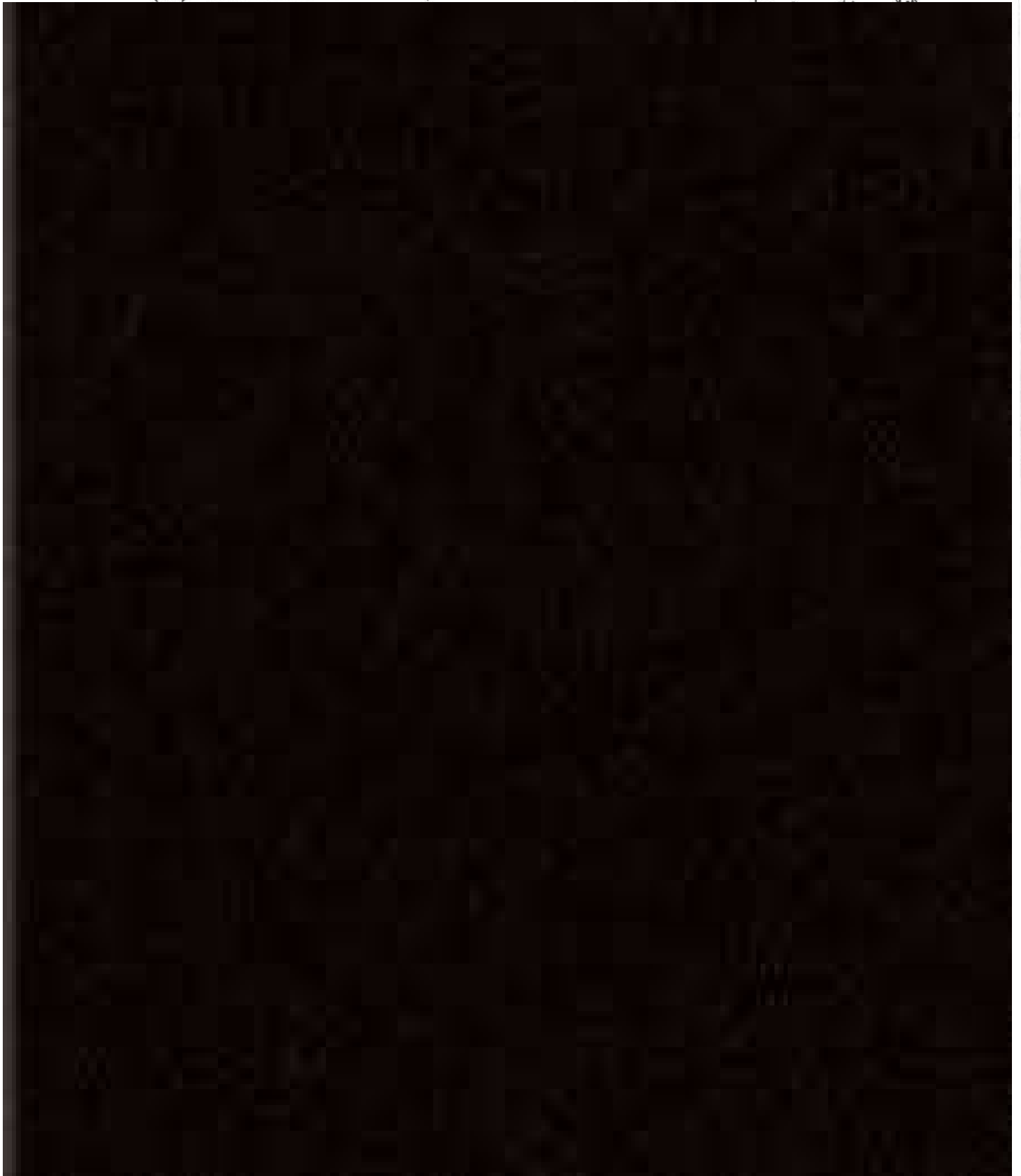

ที่ พง. 000061

ออกให้ ณ วันที่ 9 เดือน มกราคม พ.ศ. 2568

บริษัท ภูเก็ตเลิฟ แอนด์ ดีเวลลอปเม้น
ต จำกัด

วัตถุประสงค์ของ หนังสือแนบบริษัท นี้ มี.....40.....ข้อ ดังนี้
(40) ประกอบกิจการ ซื้อ ขาย พัฒนา ปรับปรุง จัดสรรที่ดิน บาน อาคารพาณิชย์ พืชไร่ ไร่ชา
และให้บริการคานคูละรักษาทรัพย์สินดังกล่าว



แบบ อ. ๑
ภาค
Seven Sea ๖/๗

ใบอนุญาตก่อสร้างอาคาร ดัดแปลงอาคาร หรือรื้อถอนอาคาร

เลขที่.....12...../.....2561

อนุญาตให้.....บริษัท ภูเก็ตเสิร์ช แลนด์ แอนด์ ดีเวลลอปเมนต์ จำกัด.....เจ้าของอาคาร

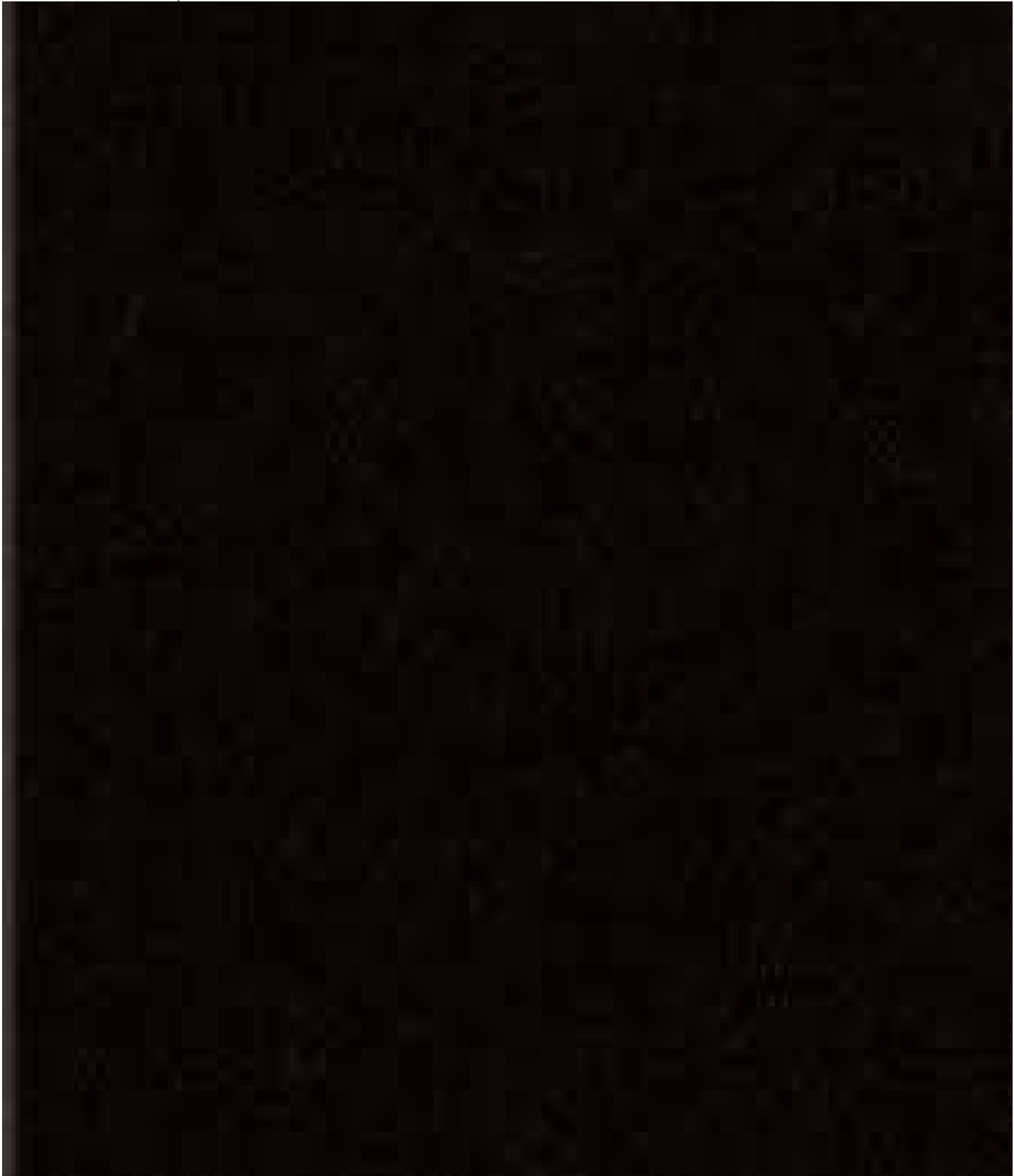

การต่ออายุใบอนุญาต

การต่อใบอนุญาตครั้งที่.....

ให้ต่ออายุใบอนุญาตฉบับนี้จนถึง

วันที่.....เดือน.....พ.ศ.....

โดยมีเงื่อนไข.....

การต่อใบอนุญาตครั้งที่.....

ให้ต่ออายุใบอนุญาตฉบับนี้จนถึง

วันที่.....เดือน.....พ.ศ.....

โดยมีเงื่อนไข.....

การต่อใบอนุญาตครั้งที่.....

ให้ต่ออายุใบอนุญาตฉบับนี้จนถึง

วันที่.....เดือน.....พ.ศ.....

โดยมีเงื่อนไข.....

หนังสือรับรองบริษัท เข้าเทิร์นไทยคอนซัลติ้ง จำกัด

ที่ ภก. 039009



สำนักงานทะเบียนหุ้นส่วนบริษัทจังหวัดภูเก็ต
กรมพัฒนาธุรกิจการค้า กระทรวงพาณิชย์

หนังสือรับรอง

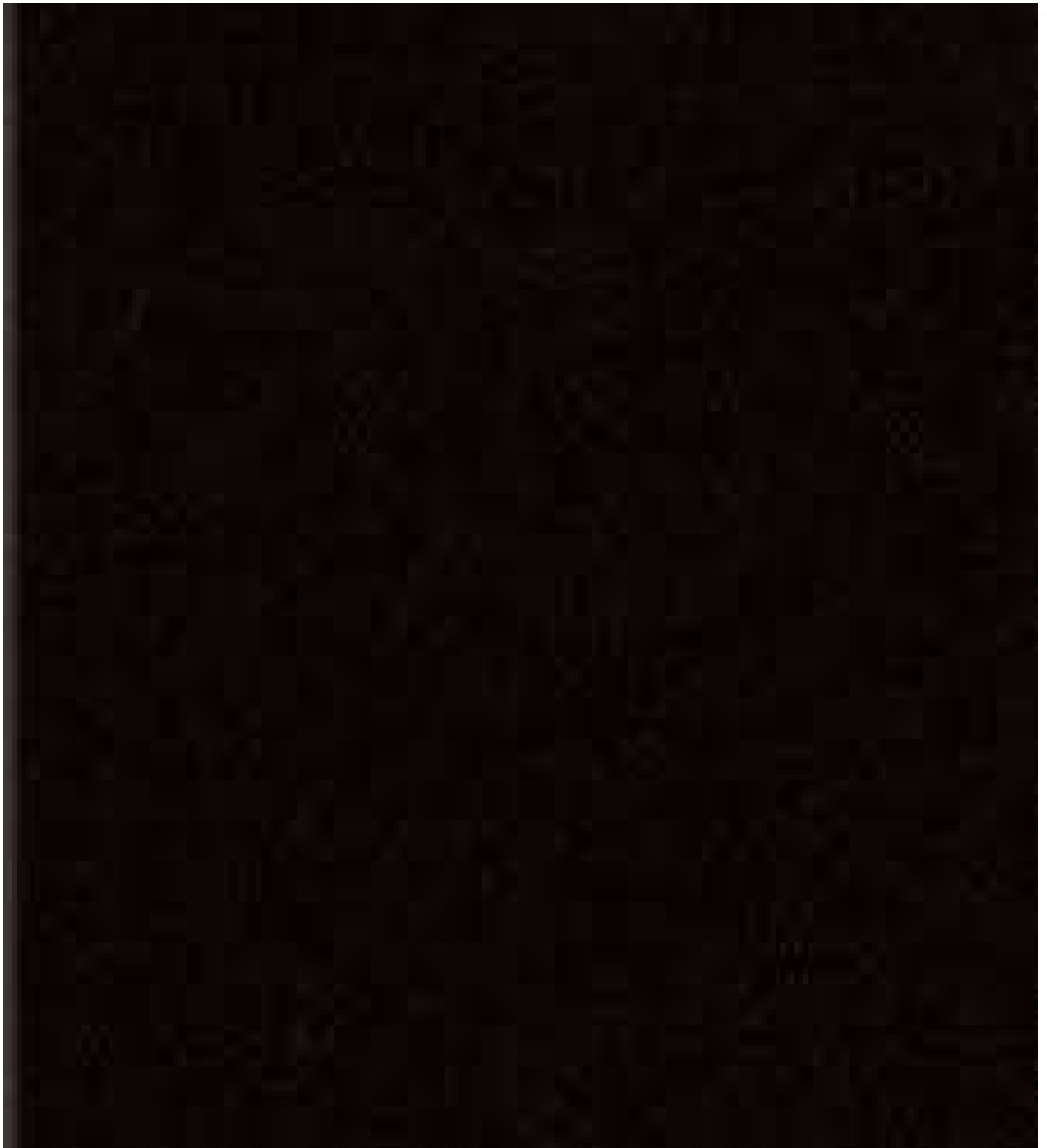

ที่ ภก. 039009



สำนักงานทะเบียนหุ้นส่วนบริษัทจังหวัดภูเก็ต
กรมพัฒนาธุรกิจการค้า กระทรวงพาณิชย์

หนังสือรับรอง

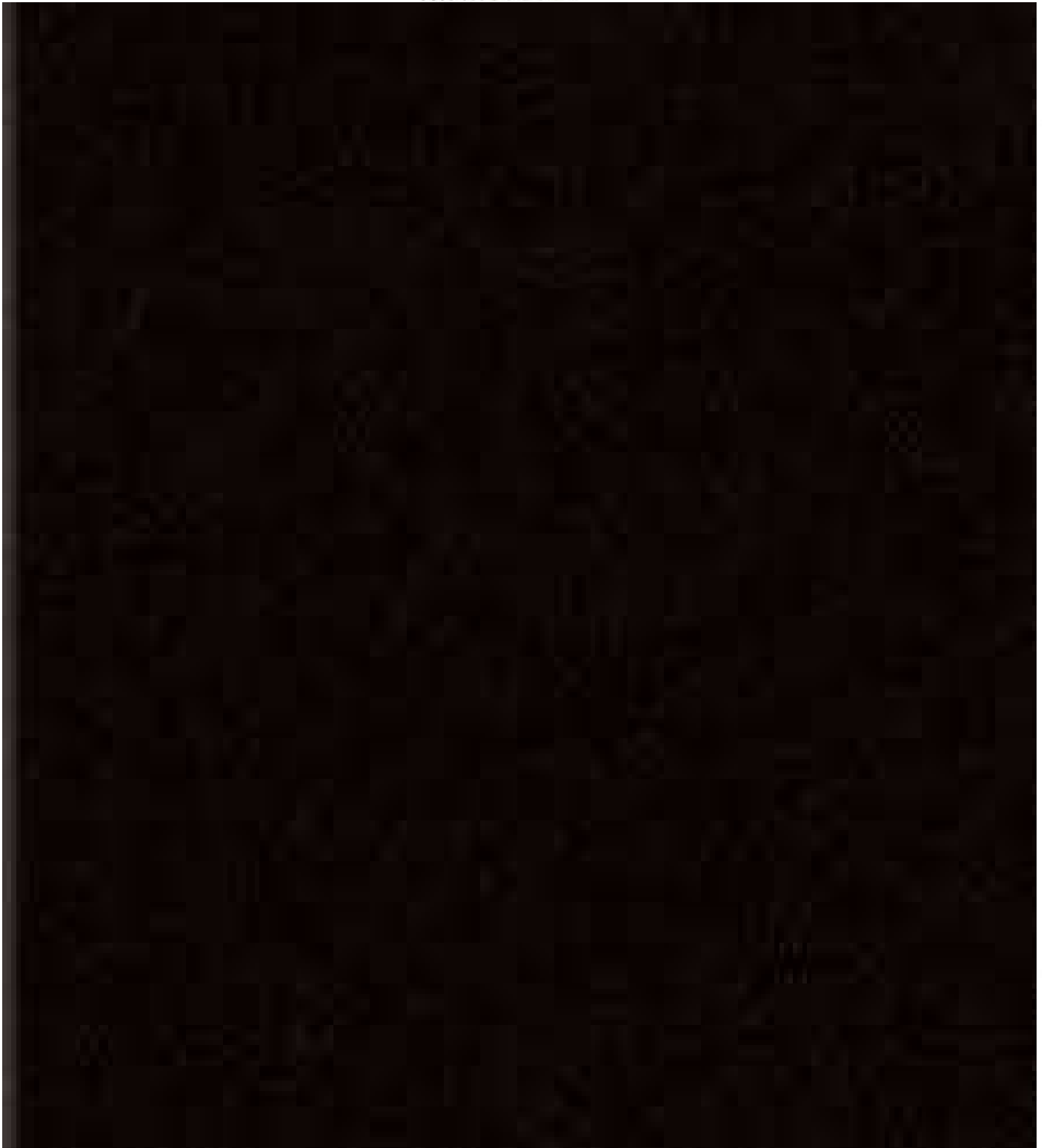

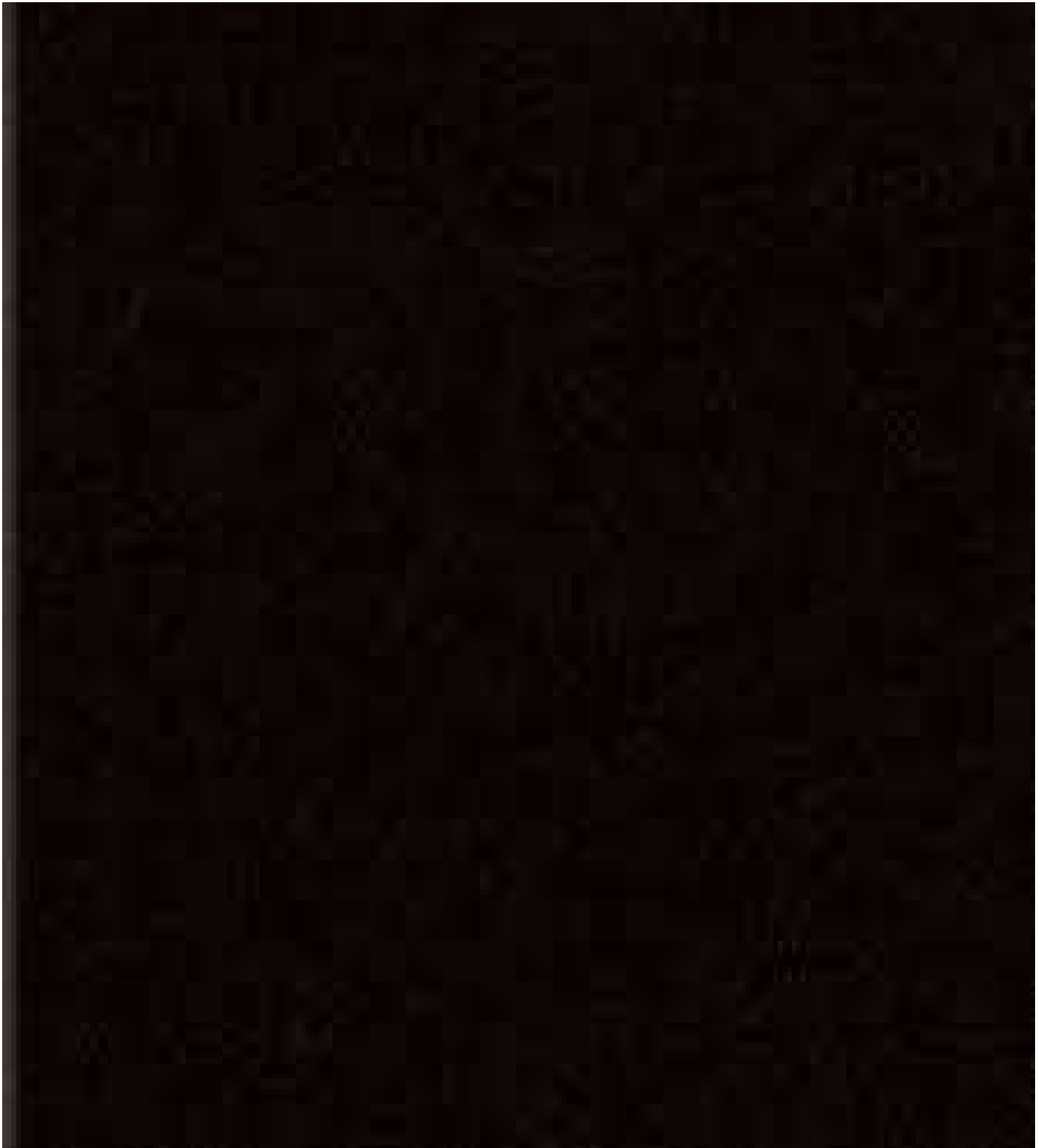

กรรมการบริษัท ฯ



กรมพัฒนาธุรกิจการค้า กระทรวงพาณิชย์
Department of Business Development
Ministry of Commerce

สำนักงานธุรกิจ
สู่ขีดความสามารถ

Leading Business
Transformation



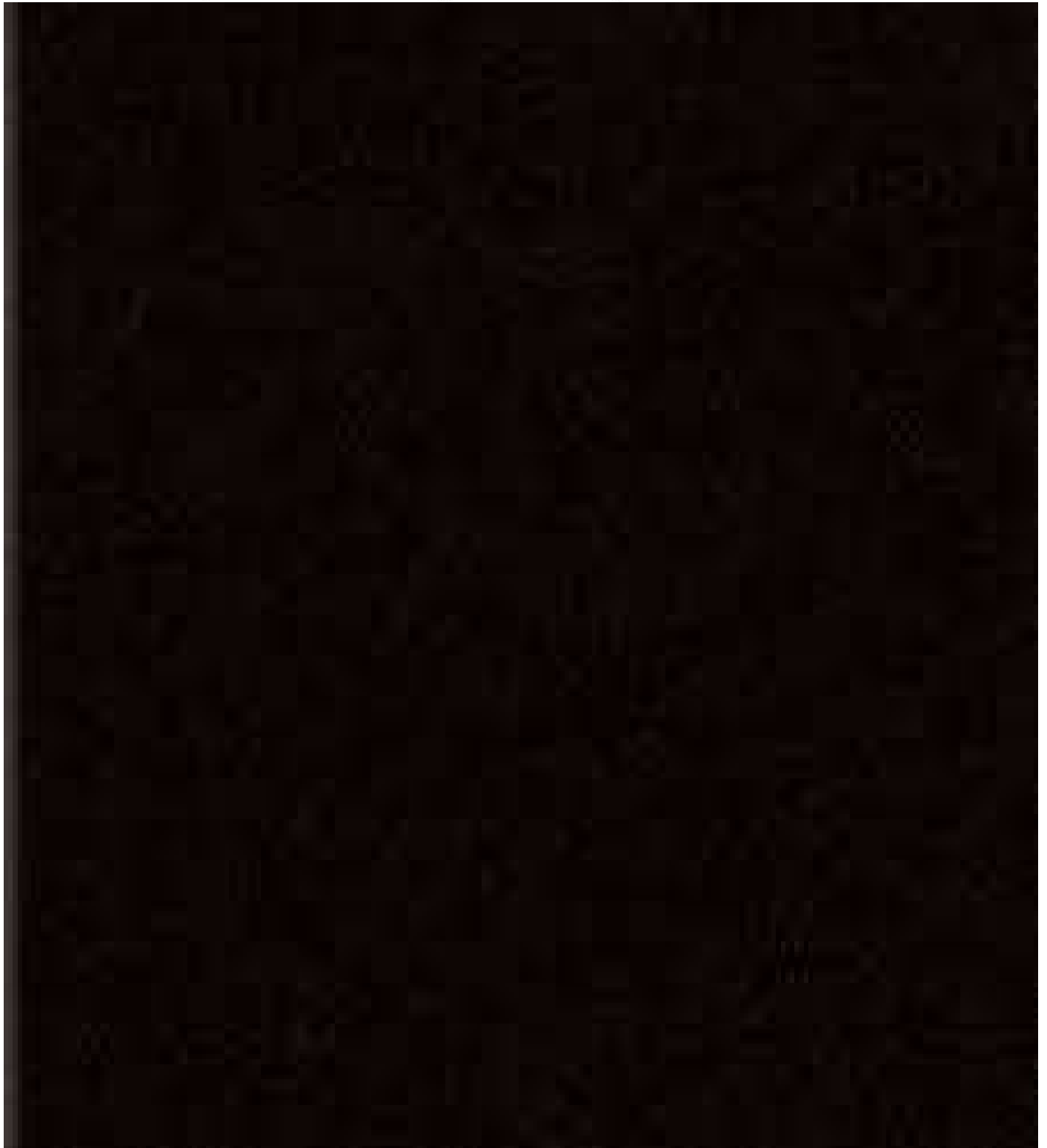

กรรมการบริษัท



กรมพัฒนาธุรกิจการค้า กระทรวงพาณิชย์
Department of Business Development
Ministry of Commerce

ก้าวสู่ธุรกิจ
สู่ยุคดิจิทัล

Leading Business
Toward Digital
Transformation



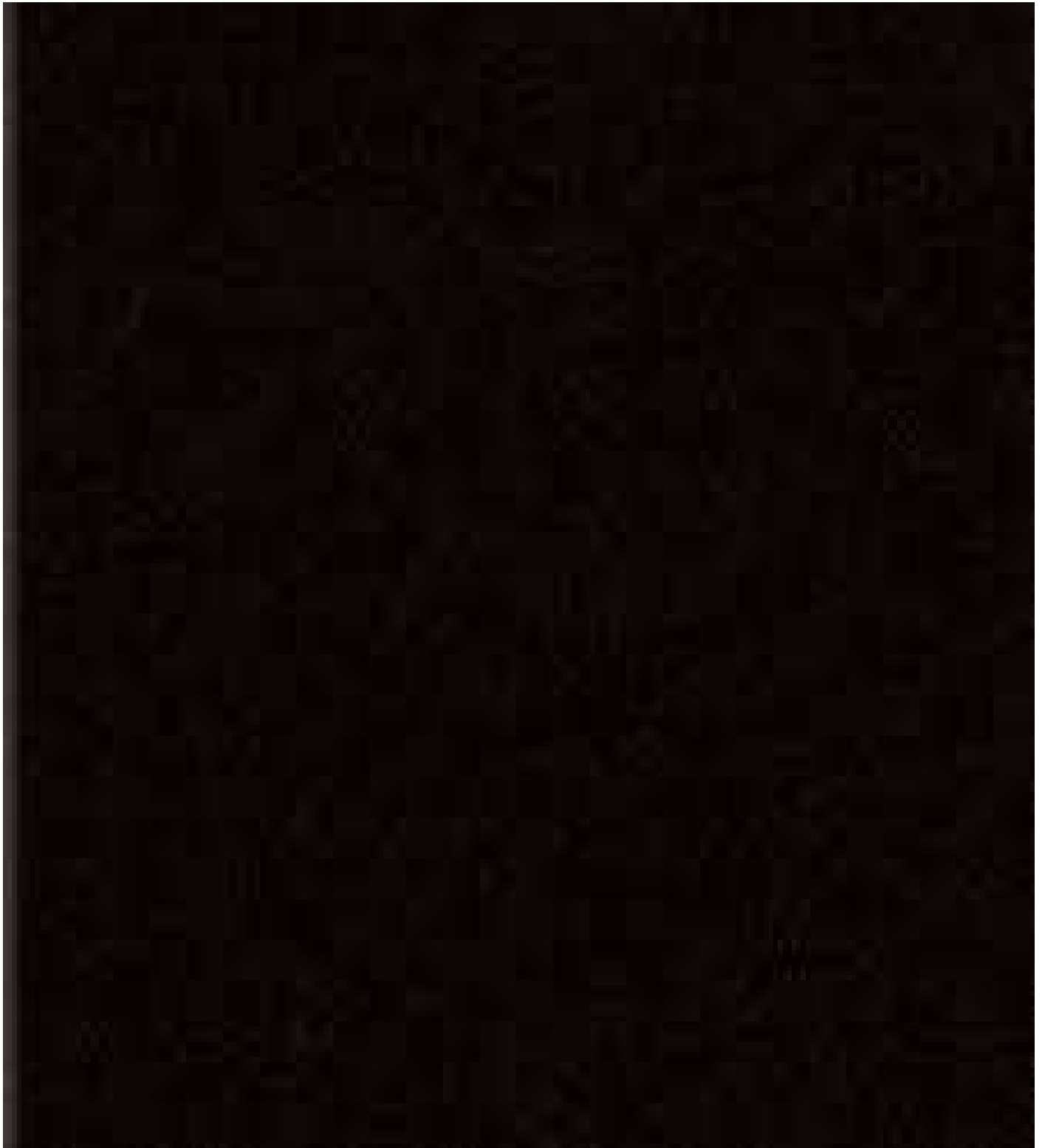

กรรมการบริษัท ฯ



กรมพัฒนาธุรกิจการค้า กระทรวงพาณิชย์
Department of Business Development
Ministry of Commerce

ก้าวสู่อนาคต
สู่ยุคดิจิทัล

Leading Business
to the Future
Transformation



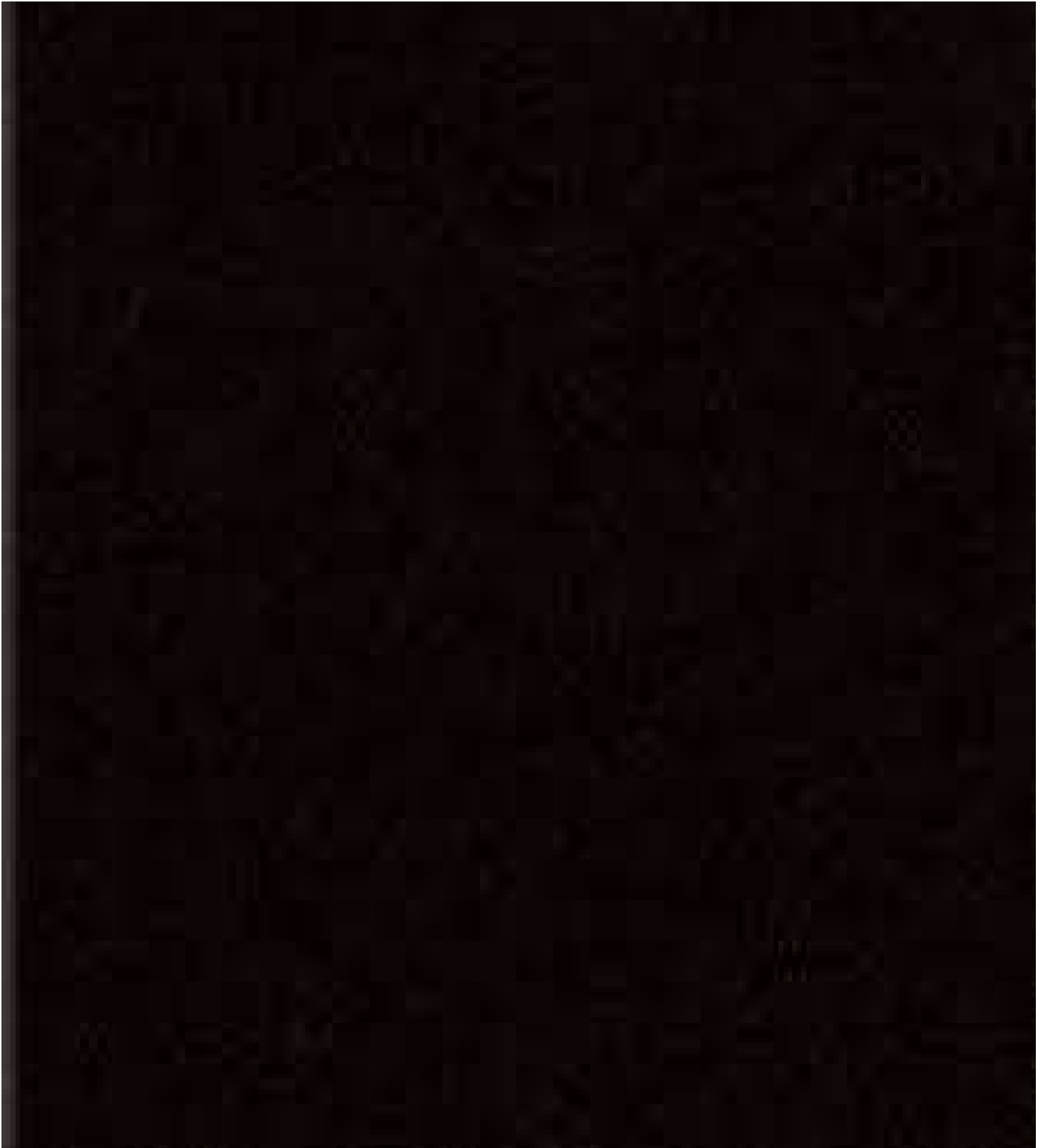

กรรมการบริษัท ฯ



กรมพัฒนาธุรกิจการค้า กระทรวงพาณิชย์
Department of Business Development
Ministry of Commerce

ก้าวสู่ธุรกิจ
สู่ดิจิทัล

Leading Business
TRANSFORMATION
Transformation



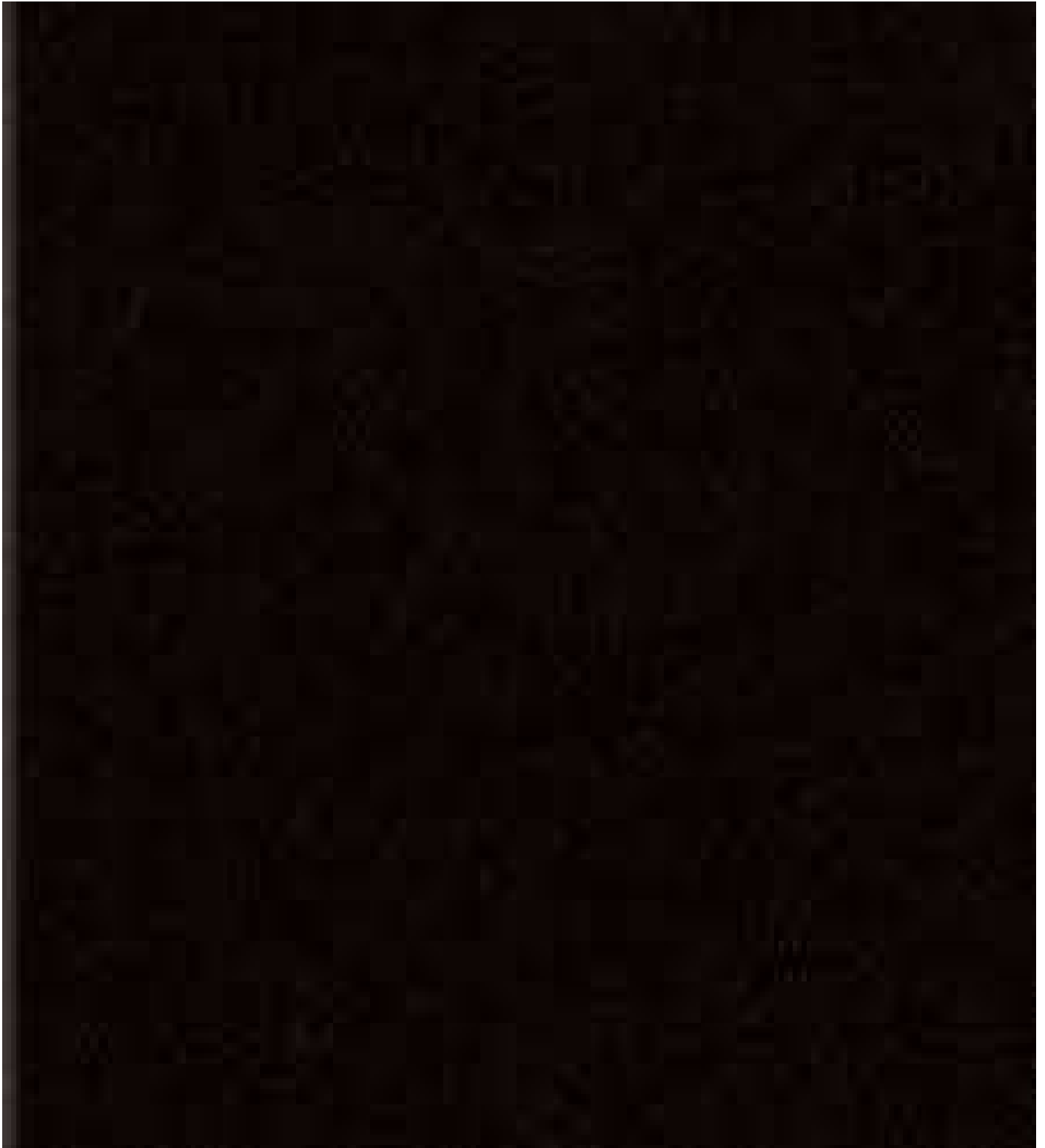

กรรมการบริษัท ฯ



กรมพัฒนาธุรกิจการค้า กระทรวงพาณิชย์
Department of Business Development
Ministry of Commerce

ก้าวสู่อนาคต
สู่ยุคดิจิทัล

Leading Business
Towards Digital
Transformation



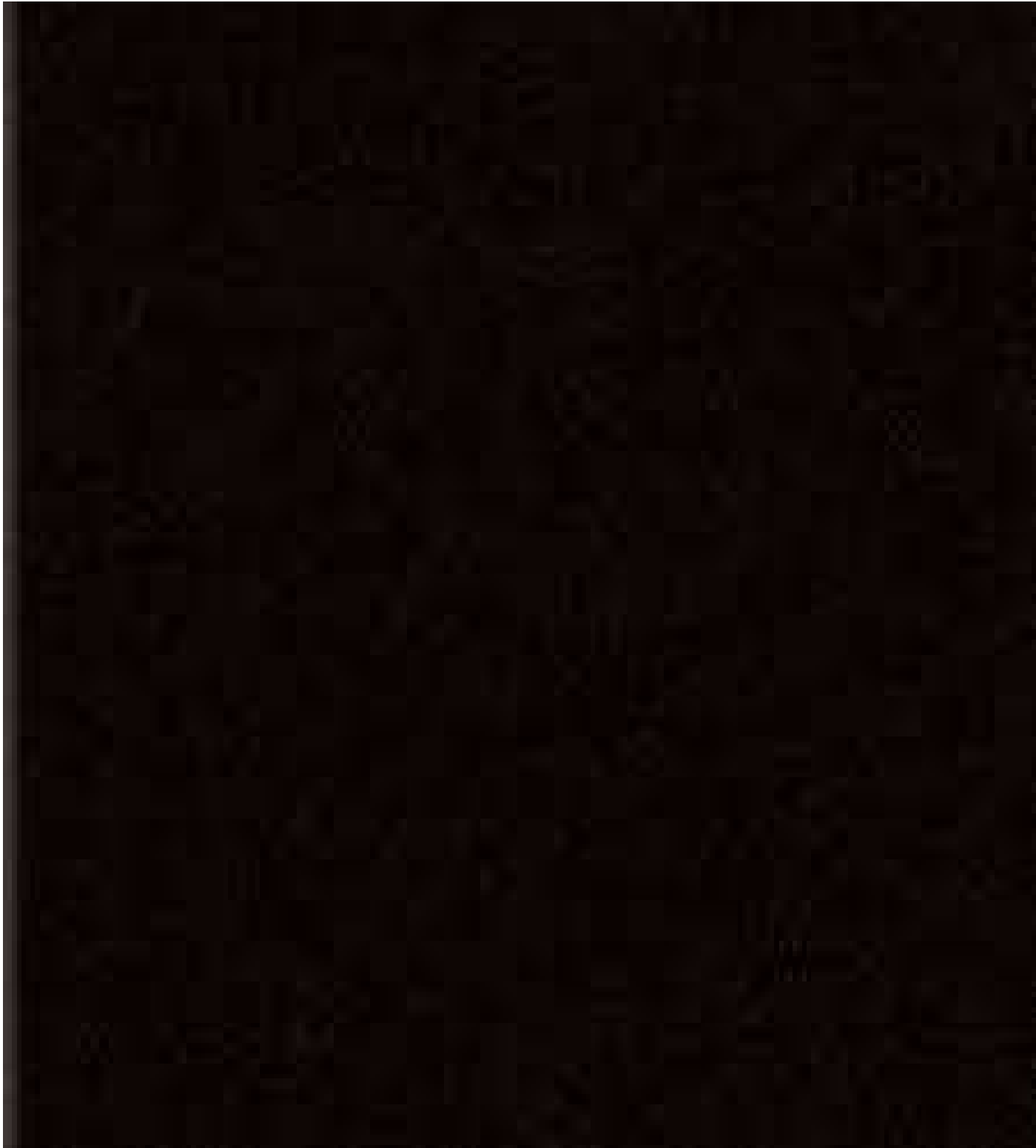

กรรมการบริษัท ฯ



กรมพัฒนาธุรกิจการค้า กระทรวงพาณิชย์
Department of Business Development
Ministry of Commerce

ทำอย่างธุรกิจ
สู่ยุคดิจิทัล

Leading Business
and Digital
Transformation



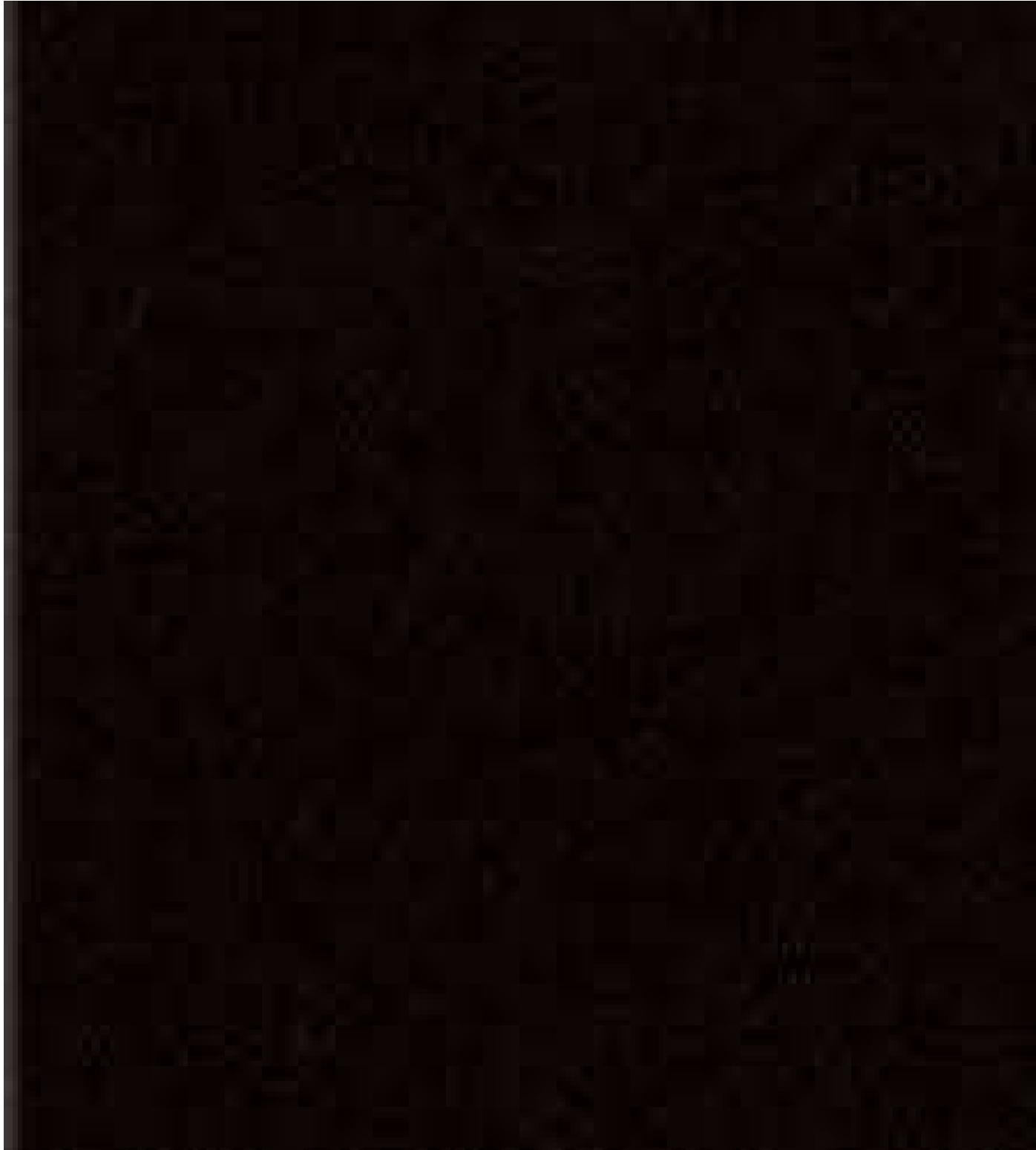

กรมการค้าระหว่างประเทศ



กรมพัฒนาธุรกิจการค้า กระทรวงพาณิชย์
Department of Business Development
Ministry of Commerce

ก้าวสู่ธุรกิจ
สู่ยุคดิจิทัล

Leading Business
Transformation



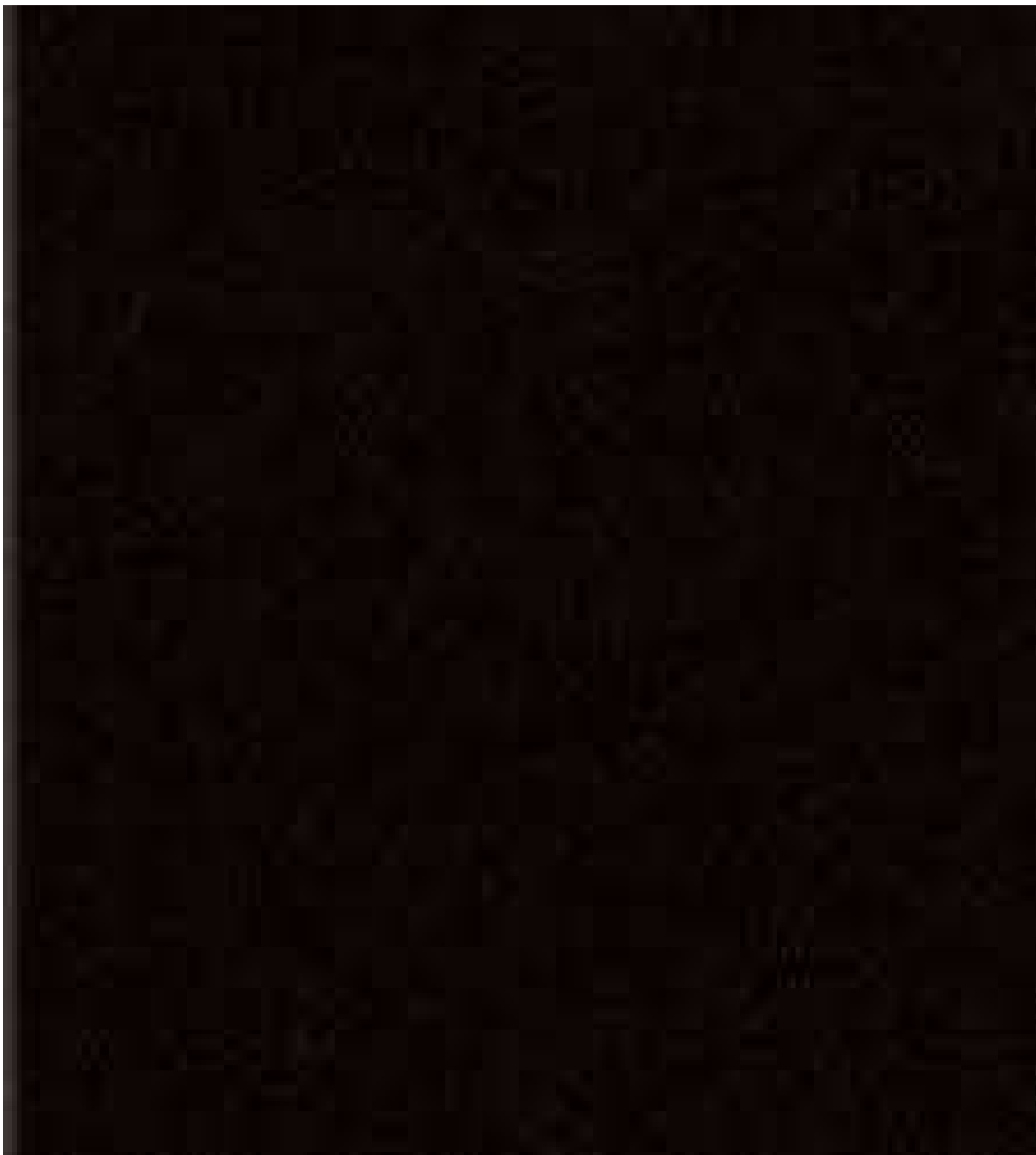

กรรมการบริษัท ฯ



กรมพัฒนาธุรกิจการค้า กระทรวงพาณิชย์
Department of Business Development
Ministry of Commerce

ก้าวล้ำนำธุรกิจ
สู่ยุคดิจิทัล

Leading Business
to the Digital
Transformation



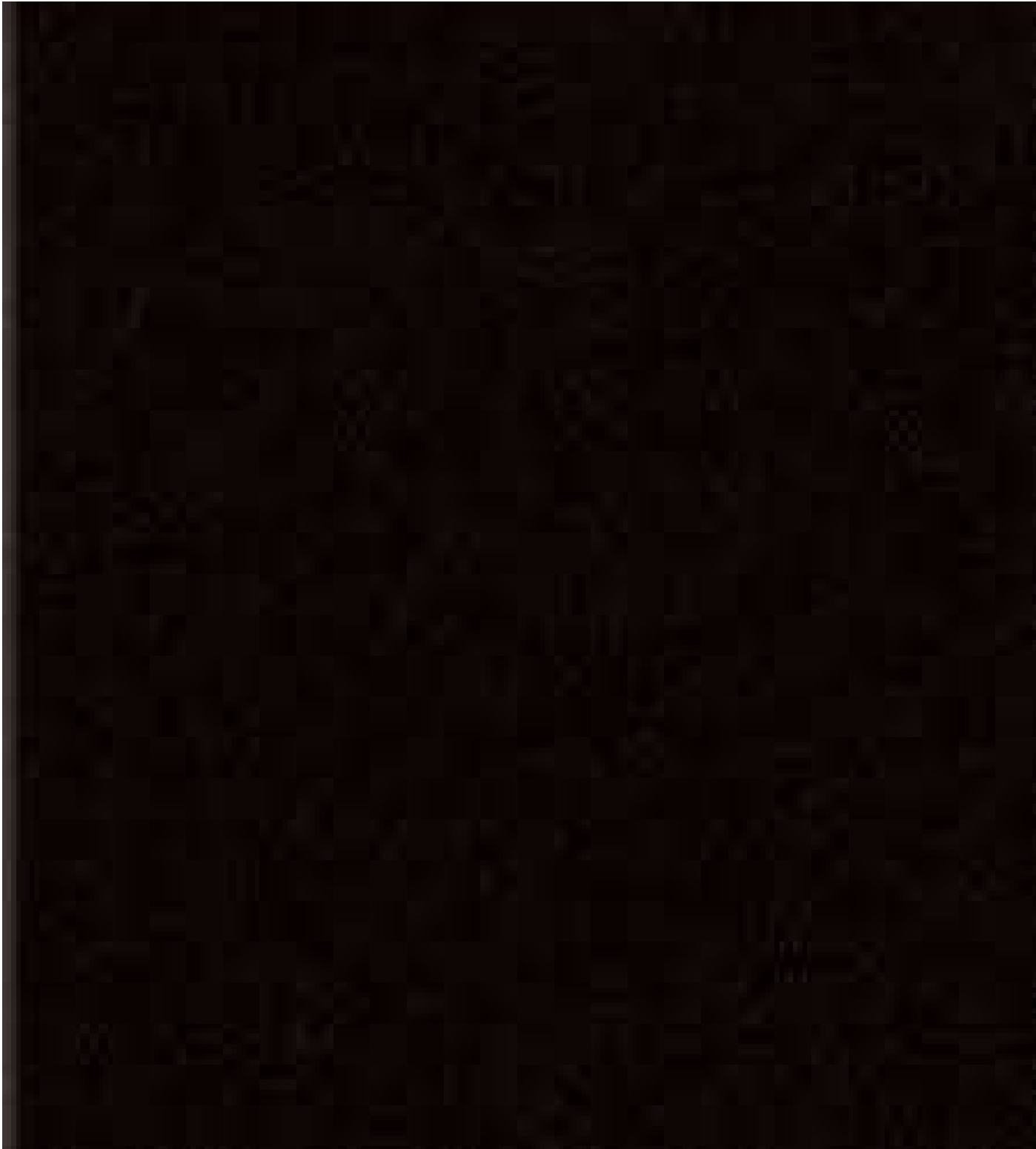

กิจกรรมการบริษัท ฯ



กรมพัฒนาธุรกิจการค้า กระทรวงพาณิชย์
Department of Business Development
Ministry of Commerce

ก้าวสู่ธุรกิจ
สู่ยุคดิจิทัล

Leading Business
Transformation



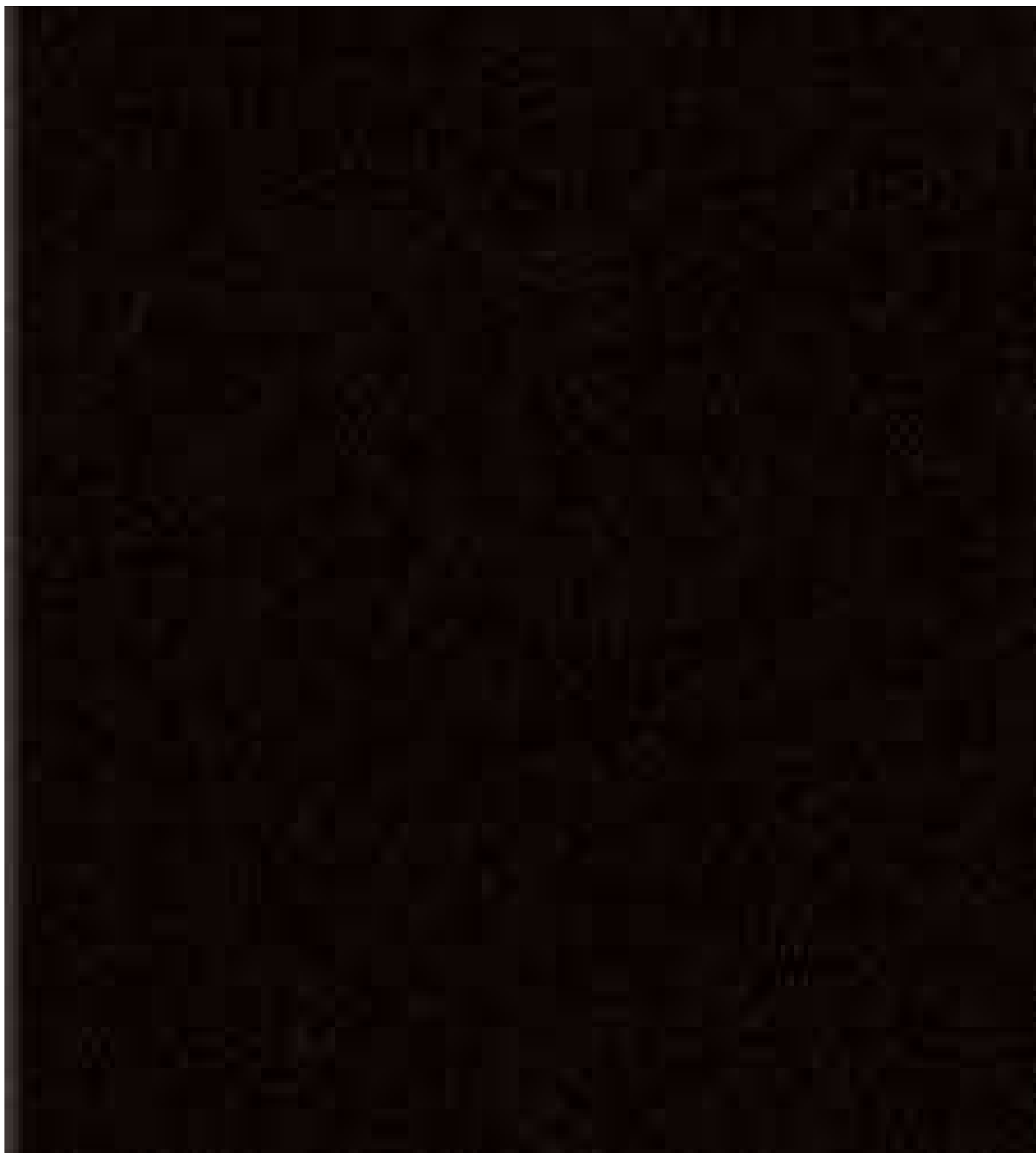

กรรมการบริษัท ฯ



กรมพัฒนาธุรกิจการค้า กระทรวงพาณิชย์
Department of Business Development
Ministry of Commerce

ก้าวนำธุรกิจ
สู่ยอดนิวิสัย

Leading Business
Take the Leap
Transformation



หนังสือให้ความเห็นชอบรายงานจากสำนักงานนโยบาย
และแผนทรัพยากรธรรมชาติและสิ่งแวดล้อม

ที่ ทส ๑๐๐๙.๕/ ๑๒๓๕๑ -



สำนักงานนโยบายและแผน
ทรัพยากรธรรมชาติและสิ่งแวดล้อม
ถนนพระรามที่ ๖ แขวงสามเสนใน
เขตพญาไท กรุงเทพฯ ๑๐๕๐๐

๑๒ ตุลาคม ๒๕๕๙

เรื่อง ผลการพิจารณารายงานการวิเคราะห์ผลกระทบสิ่งแวดล้อมโครงการโรงแรม เซเวน ซีส์
ของบริษัท ภูเก็ตเสิร์ช แลนด์ แอนด์ ดีเวลลอปเมนต์ จำกัด

เรียน กรรมการผู้จัดการบริษัท ภูเก็ตเสิร์ช แลนด์ แอนด์ ดีเวลลอปเมนต์ จำกัด

สิ่งที่ส่งมาด้วย ๑. สำเนาหนังสือบริษัท ภูเก็ต เอ็นไวรอนเมนทอล เซอร์วิส จำกัด

ที่ กอว. ๘๔/๒๕๕๙ ลงวันที่ ๕ เมษายน ๒๕๕๙

๒. สำเนาหนังสือจังหวัดภูเก็ต ที่ ภก ๐๐๑๓.๒/๑๔๕๖๖

ลงวันที่ ๓๐ กันยายน ๒๕๕๙

๓. สรุปมาตรการป้องกันและแก้ไขผลกระทบสิ่งแวดล้อม และมาตรการติดตามตรวจสอบ
ผลกระทบสิ่งแวดล้อมที่โครงการโรงแรม เซเวน ซีส์ ของบริษัท ภูเก็ตเสิร์ช แลนด์ แอนด์
ดีเวลลอปเมนต์ จำกัด ต้องยึดถือปฏิบัติอย่างเคร่งครัด

๔. แนวทางการเสนอรายงานผลการปฏิบัติตามมาตรการป้องกันและแก้ไขผลกระทบ
สิ่งแวดล้อม และมาตรการติดตามตรวจสอบผลกระทบสิ่งแวดล้อม โครงการด้านอาคาร
การจัดสรรที่ดิน และบริการชุมชน

ตามที่ บริษัท ภูเก็ตเสิร์ช แลนด์ แอนด์ ดีเวลลอปเมนต์ จำกัด ได้มอบหมายและมอบอำนาจให้
บริษัท ภูเก็ต เอ็นไวรอนเมนทอล เซอร์วิส จำกัด จัดทำและมอบอำนาจให้เสนอรายงานการวิเคราะห์ผลกระทบ
สิ่งแวดล้อมโครงการโรงแรม เซเวน ซีส์ ของบริษัท ภูเก็ตเสิร์ช แลนด์ แอนด์ ดีเวลลอปเมนต์ จำกัด ตั้งอยู่ที่
ถนนกะตะน้อย ตำบลกะรน อำเภอเมืองภูเก็ต จังหวัดภูเก็ต เป็นโครงการประเภทโรงแรม มีจำนวนห้องพักรวม
๖๙ ห้อง มีพื้นที่ใช้สอยรวมกันทุกอาคาร ๔,๑๗๑.๖๕ ตารางเมตร ให้สำนักงานนโยบายและแผน
ทรัพยากรธรรมชาติและสิ่งแวดล้อมดำเนินการตามขั้นตอนการพิจารณารายงาน รายละเอียดตาม
สิ่งที่ส่งมาด้วย ๑

สำนักงานนโยบายและแผนทรัพยากรธรรมชาติและสิ่งแวดล้อม ได้ดำเนินการตามขั้นตอนการ
พิจารณารายงาน และจังหวัดภูเก็ตได้แจ้งมติคณะกรรมการผู้ชำนาญการพิจารณารายงานผลกระทบ
สิ่งแวดล้อมเบื้องต้นและรายงานการวิเคราะห์ผลกระทบสิ่งแวดล้อม ในเขตพื้นที่คุ้มครองสิ่งแวดล้อม
บริเวณจังหวัดภูเก็ต ในการประชุมครั้งที่ ๑๓/๒๕๕๙ เมื่อวันที่ ๑๓ กันยายน ๒๕๕๙ คณะกรรมการ
ผู้ชำนาญการฯ มีมติให้ความเห็นชอบรายงานการวิเคราะห์ผลกระทบสิ่งแวดล้อมโครงการโรงแรม เซเวน ซีส์

ของบริษัท...

ของบริษัท ภูเก็ตเสิร์ช แลนด์ แอนด์ ดีเวลลอปเมนต์ จำกัด รายละเอียดตามสิ่งที่ส่งมาด้วย ๒ โดยให้ บริษัท ภูเก็ตเสิร์ช แลนด์ แอนด์ ดีเวลลอปเมนต์ จำกัด ปฏิบัติตามมาตรการป้องกันและแก้ไขผลกระทบสิ่งแวดล้อม และมาตรการติดตามตรวจสอบผลกระทบสิ่งแวดล้อมที่เสนอไว้ในรายงานฯ อย่างเคร่งครัด ทั้งนี้ หากท่าน ได้รับอนุญาตแล้ว สำนักงานนโยบายฯ ขอความร่วมมือท่านส่งสำเนาใบอนุญาตพร้อมเงื่อนไข ให้สำนักงาน นโยบายฯ ทราบด้วย และเมื่อเริ่มดำเนินโครงการแล้วจะต้องเสนอรายงานผลการปฏิบัติตามมาตรการป้องกัน และแก้ไขผลกระทบสิ่งแวดล้อมและมาตรการติดตามตรวจสอบผลกระทบสิ่งแวดล้อม รายละเอียดตาม สิ่งที่ส่งมาด้วย ๓ และ ๔ รวมทั้งโครงการจะต้องปฏิบัติตามกฎหมายอื่นใดที่เกี่ยวข้องด้วย และประสานกับ ผู้จัดทำรายงานฯ ให้ดำเนินการรวบรวมรายละเอียดข้อมูลทั้งหมดเรียงตามลำดับการพิจารณาของ คณะกรรมการผู้ชำนาญการฯ จำนวน ๑ เล่ม พร้อมแผ่นบันทึกข้อมูล (CD-ROM) ในรูปของ Digital File (pdf) Adobe Acrobat จำนวน ๒ แผ่น พร้อมทั้ง ให้จัดทำรายงานฉบับสมบูรณ์ที่ปรับปรุงตามข้อคิดเห็นของ คณะกรรมการผู้ชำนาญการฯ จำนวน ๓ เล่ม พร้อมแผ่นบันทึกข้อมูล (CD-ROM) ในรูปของ Digital File (pdf) Adobe Acrobat จำนวน ๘ แผ่น เสนอต่อสำนักงานนโยบายฯ ภายในเวลา ๑ เดือน เพื่อใช้เป็น เอกสารอ้างอิงและส่งให้หน่วยงานที่เกี่ยวข้องต่อไป ทั้งนี้ สำนักงานนโยบายฯ ได้สำเนาหนังสือแจ้งบริษัท ภูเก็ต เอ็นไวรอนเมนทอล เซอร์วิส จำกัด เพื่อดำเนินการต่อไปด้วยแล้ว

จึงเรียนมาเพื่อโปรดพิจารณาดำเนินการต่อไป

ขอแสดงความนับถือ

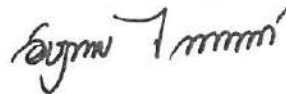

(นางอัษฎาพร ไกรพานนท์)

รองเลขาธิการฯ ปฏิบัติราชการแทน

เลขาธิการสำนักงานนโยบายและแผนทรัพยากรธรรมชาติและสิ่งแวดล้อม

สำนักวิเคราะห์ผลกระทบสิ่งแวดล้อม

โทรศัพท์ ๐ ๒๒๖๕ ๖๕๐๐ กด ๒ กด ๖๘๑๒-๖๘๑๔

โทรสาร ๐ ๒๒๖๕ ๖๖๑๖

ภอว. 84/2559

สิ่งที่ส่งมาด้วย

สำนักงานนโยบายและแผน

ทรัพยากรธรรมชาติและสิ่งแวดล้อม

เลขที่ 7578 วันที่ 7 มิถุนายน 2559

125/512 หมู่ที่ 5 ตำบล...

อำเภอเมืองภูเก็ต

จังหวัดภูเก็ต 83000

076-540-968

5 เมษายน 2559

เรื่อง ส่งรายงานการวิเคราะห์ผลกระทบสิ่งแวดล้อมโครงการโรงแรม เซเวน ซีส์

เรียน เลขาธิการสำนักงานนโยบายและแผนทรัพยากรธรรมชาติและสิ่งแวดล้อม



สิ่งที่ส่งมาด้วย รายงานการวิเคราะห์ผลกระทบสิ่งแวดล้อมฉบับหลักและฉบับย่อ จำนวน 16 ชุด

เนื่องด้วย บริษัท ภูเก็ตเสิร์ช แอนด์ แอนด์ ดีเวลลอปเมนต์ จำกัด กำลังจัดทำรายงานการวิเคราะห์ผลกระทบสิ่งแวดล้อมเพื่อประกอบการยื่นขออนุญาตก่อสร้างโครงการโรงแรม เซเวน ซีส์ เป็นโครงการประกอบกิจการประเภทโรงแรม จำนวน 69 ห้องพัก ตั้งอยู่บนโฉนดที่ดินเลขที่ 50385 และหนังสือรับรองการทำประโยชน์ (น.ส.3) เลขที่ 399 ตั้งอยู่ที่ ถนนกะตะน้อย ตำบลกะรน อำเภอเมืองภูเก็ต จังหวัดภูเก็ต ซึ่งเป็นโครงการที่ต้องจัดทำรายงานการวิเคราะห์ผลกระทบสิ่งแวดล้อม เพื่อประกอบการขออนุญาตก่อสร้างดังกล่าว ตามประกาศกระทรวงทรัพยากรธรรมชาติและสิ่งแวดล้อม เรื่อง กำหนดประเภทและขนาดของโครงการหรือกิจการซึ่งต้องจัดทำรายงานการวิเคราะห์ผลกระทบสิ่งแวดล้อม และหลักเกณฑ์ วิธีการ ระเบียบปฏิบัติ และแนวทางการจัดทำรายงานการวิเคราะห์ผลกระทบสิ่งแวดล้อม และตามประกาศกระทรวงทรัพยากรธรรมชาติและสิ่งแวดล้อม เรื่อง กำหนดเขตพื้นที่และมาตรการคุ้มครองสิ่งแวดล้อมในบริเวณจังหวัดภูเก็ต พ.ศ. 2553 โดยให้บริษัท ภูเก็ต เอ็นไวรอนเม้นทอล เซอร์วิส จำกัด เป็นที่ปรึกษาและจัดทำรายงานการวิเคราะห์ผลกระทบสิ่งแวดล้อม บัดนี้ ได้จัดทำรายงานฯ เสร็จแล้ว จึงใคร่ขอส่งรายงานฯ เพื่อให้พิจารณาดำเนินการต่อไป

จึงเรียนมาเพื่อโปรดทราบ และดำเนินการต่อไป จักขอบพระคุณยิ่ง

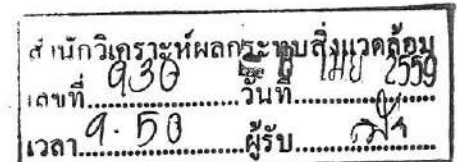

ขอแสดงความนับถือ

สำเนาถูกต้อง

Mean W
(นางกฤษณา สงวนทรัพย์ศิริ)
เจ้าพนักงานธุรการชำนาญงาน

(นางสาวจุฑารัตน์ บุญแก้ว)
กรรมการผู้จัดการ



ส่งเอกสาร น.ส.3 (หลัก)

สิ่งที่ส่งมาด้วย 6



ที่ ภก ๐๐๑๓.๒/๑๕๕๖๖

สำนักงานนโยบายและแผน	
ทรัพยากรธรรมชาติและสิ่งแวดล้อม	
เลขที่ 19372	วันที่ ๒๕/๕/๕๕
เวลา ๑๕.๑๐	ผู้รับ

ศาลากลางจังหวัดภูเก็ต
ถนนนริศร ภก ๘๓๐๐๐

๙๖ กันยายน ๒๕๕๙

เรื่อง แจ้งมติคณะกรรมการผู้ชำนาญการพิจารณารายงานผลกระทบสิ่งแวดล้อมเบื้องต้นและรายงานการวิเคราะห์ผลกระทบสิ่งแวดล้อม ในเขตพื้นที่คุ้มครองสิ่งแวดล้อม จังหวัดภูเก็ต โครงการโรงแรม เซเวน ซีส์

เรียน เลขาธิการสำนักงานนโยบายและแผนทรัพยากรธรรมชาติและสิ่งแวดล้อม

อ้างถึง หนังสือสำนักงานนโยบายและแผนทรัพยากรธรรมชาติและสิ่งแวดล้อม ที่ ทส ๑๐๐๙.๕/๕๑๒๕ ลงวันที่ ๒๙ เมษายน ๒๕๕๙

สิ่งที่ส่งมาด้วย สรุปรายมาตรการป้องกันและแก้ไขผลกระทบสิ่งแวดล้อมและมาตรการติดตามตรวจสอบผลกระทบสิ่งแวดล้อม โครงการโรงแรม เซเวน ซีส์ จำนวน ๗ ชุด

ตามหนังสือที่อ้างถึง สำนักงานนโยบายและแผนทรัพยากรธรรมชาติและสิ่งแวดล้อมได้แจ้งความเห็นเบื้องต้นต่อรายงานการวิเคราะห์ผลกระทบสิ่งแวดล้อมโครงการโรงแรม เซเวน ซีส์ จำนวน ๖๙ ห้องพัก ตั้งอยู่ที่ ถนนกะตะน้อย ตำบลกะรน อำเภอเมืองภูเก็ต จังหวัดภูเก็ต ของบริษัท ภูเก็ตเสิร์ช แอนด์ แอนด์ ดีเวลลอปเมนต์ จำกัด มีเนื้อที่ ๒-๐-๒๘ ไร่ หรือคิดเป็น ๔,๙๑๒ ตารางเมตร บนโฉนดที่ดินเลขที่ ๕๐๓๘๕ (บางส่วน) และบนหนังสือรับรองการทำประโยชน์ (น.ส.๓) เลขที่ ๓๙๘ จัดทำรายงานโดย บริษัท ภูเก็ต เอ็นไวรอนเมนทอล เซอร์วิส จำกัด ให้จังหวัดดำเนินการตามขั้นตอนการพิจารณารายงานฯ นั้น

จังหวัดภูเก็ต ได้นำเสนอรายงานฯ และความเห็นเบื้องต้นของสำนักงานนโยบายและแผนทรัพยากรธรรมชาติและสิ่งแวดล้อม ต่อคณะกรรมการผู้ชำนาญการพิจารณารายงานผลกระทบสิ่งแวดล้อมเบื้องต้นและรายงานการวิเคราะห์ผลกระทบสิ่งแวดล้อม ในเขตพื้นที่คุ้มครองสิ่งแวดล้อม จังหวัดภูเก็ต เพื่อพิจารณา ในการประชุมครั้งที่ ๗/๒๕๕๙ เมื่อวันที่วันพฤหัสบดีที่ ๑๖ มิถุนายน พ.ศ.๒๕๕๙ ซึ่งคณะกรรมการผู้ชำนาญการฯ มีมติไม่ให้ความเห็นชอบรายงานการวิเคราะห์ผลกระทบสิ่งแวดล้อมโครงการโรงแรม เซเวน ซีส์ โดยให้แก้ไขและเพิ่มเติมรายละเอียดโครงการให้ครบถ้วนสมบูรณ์

กลุ่มโครงการบริการ	
เลขที่ 2156	วันที่ 6/10/19
เวลา 10.49	ผู้รับ

สำนักวิเคราะห์ผลกระทบสิ่งแวดล้อม	
เลขที่ 2529	วันที่ 9/10/19
เวลา 9.21	ผู้รับ

เอกสารแนบ.....	กล่อง, เล่ม
เอกสารแนบ..... 7	ชุด CD.....แผ่น

-๒-/ทั้งนี้...

ทั้งนี้ บริษัท ภูเก็ต เอ็นไวรอนเมนทอล เซอร์วิส จำกัด ได้จัดส่งเอกสารชี้แจงเพิ่มเติมตามมติ คณะกรรมการผู้ชำนาญการฯ ในการประชุมครั้งที่ ๗/๒๕๕๙ เมื่อวันที่พฤหัสบดีที่ ๑๖ มิถุนายน พ.ศ.๒๕๕๙ ให้จังหวัดภูเก็ต นำเสนอคณะกรรมการผู้ชำนาญการฯ พิจารณา ในการประชุมครั้งที่ ๑๓/๒๕๕๙ เมื่อวันที่ อังคารที่ ๑๓ กันยายน พ.ศ.๒๕๕๙ ซึ่งคณะกรรมการผู้ชำนาญการฯ ได้พิจารณาเอกสารชี้แจงเพิ่มเติมของ โครงการแล้ว มีมติเห็นชอบรายงานการวิเคราะห์ผลกระทบสิ่งแวดล้อม โครงการโรงแรม เซเว่น ซีส์ โดย บริษัท ภูเก็ต เอ็นไวรอนเมนทอล เซอร์วิส จำกัด จำกัด ได้จัดส่งสรุปมาตรการป้องกันและแก้ไขผลกระทบ สิ่งแวดล้อมและมาตรการติดตามตรวจสอบผลกระทบสิ่งแวดล้อมที่โครงการโรงแรม เซเว่น ซีส์ ต้องยึดถือ ปฏิบัติ มาเพื่อให้จังหวัดภูเก็ตดำเนินการจัดส่งให้สำนักงานนโยบายและแผนทรัพยากรธรรมชาติและ สิ่งแวดล้อมทราบ และดำเนินการในส่วนที่เกี่ยวข้องต่อไป รายละเอียดตามสิ่งที่ส่งมาด้วย

จึงเรียนมาเพื่อโปรดทราบและพิจารณา

ขอแสดงความนับถือ

(นายขจรเกียรติ รักพานิชมณี)
รองผู้ว่าราชการจังหวัดภูเก็ต ปฏิบัติราชการแทน
ผู้ว่าราชการจังหวัดภูเก็ต

สำเนาถูกต้อง

๗๐๐๙
(นางกฤษณา สงวนทรัพย์ศิริ)
เจ้าพนักงานธุรการชำนาญงาน

สำนักงานทรัพยากรธรรมชาติและสิ่งแวดล้อมจังหวัดภูเก็ต
ส่วนสิ่งแวดล้อม

โทร./โทรสาร ๐-๗๖๒๑-๑๐๖๗ ต่อ ๒๑

“ภูเก็ตสามัคคี ร่วมใจภักดิ์ รักสถาบันพระมหากษัตริย์”

สรุปมาตรการติดตามตรวจสอบและลดผลกระทบสิ่งแวดล้อม

ตารางที่ 5 สรุปมาตรการติดตามตรวจสอบผลกระทบสิ่งแวดล้อมของโครงการโรงแรม เซเวน ซีส์ ช่วงดำเนินการ

ดัชนีคุณภาพสิ่งแวดล้อม	บริเวณที่ตรวจสอบ	พารามิเตอร์	วิธีการตรวจสอบ	ความถี่ในการตรวจวัด	ผู้รับผิดชอบดำเนินการ
1. การเกิดแผ่นดินไหว	- บริเวณที่ติดตั้งแผนที่หมึก	- สภาพการใช้งาน	- ตรวจสอบการติดตั้งแผนที่หมึกไว้ในบริเวณโครงการ	- ทุก 1 ปี ตลอดระยะเวลาดำเนินการ	- บริษัท ภูเก็ตเสิร์ช แอนด์ แอนด์ ดีเวลลอปเม้นท์ จำกัด
	- ภายในโครงการ	- การซ่อมแซมอพยพ	- ตรวจสอบการซ่อมแซมอพยพเพื่อความปลอดภัยของผู้ที่พักอาศัยและพนักงานในโครงการ	- ทุก 1 ปี ตลอดระยะเวลาดำเนินการ	- บริษัท ภูเก็ตเสิร์ช แอนด์ แอนด์ ดีเวลลอปเม้นท์ จำกัด
2. คุณภาพอากาศ	- บริเวณพื้นที่โครงการ	- ฝุ่นละอองรวม (TSP)	- ตรวจวัดโดยระบบกราวิเมตริก (Gravimetric) ด้วยเครื่องเก็บตัวอย่างอากาศ TSP ชนิดไฮโวลุ่ม(High Volume Air Sampler)	- ทุก 6 เดือน ตลอดช่วงดำเนินการ	- บริษัท ภูเก็ตเสิร์ช แอนด์ แอนด์ ดีเวลลอปเม้นท์ จำกัด
		- ฝุ่นละอองขนาดเล็ก (PM10)	- ตรวจวัดโดยระบบกราวิเมตริก (Gravimetric) ด้วยเครื่องเก็บตัวอย่างอากาศ PM10 ชนิดไฮโวลุ่ม(High Volume Air Sampler)	- ทุก 6 เดือน ตลอดช่วงดำเนินการ	- บริษัท ภูเก็ตเสิร์ช แอนด์ แอนด์ ดีเวลลอปเม้นท์ จำกัด

เดือน กันยายน 2559

(นายสมบัติ อติเศรษฐ์)

กรรมการผู้มีอำนาจลงนาม

บริษัท ภูเก็ตเสิร์ช แอนด์ แอนด์ ดีเวลลอปเม้นท์ จำกัด

146/174

เดือน กันยายน 2559

(นางสาวจุฑารัตน์ บุญแก้ว)

ผู้อำนวยการด้านสิ่งแวดล้อม

บริษัท ภูเก็ต เอ็นไวรอนเม้นทอล เซอร์วิส จำกัด



ตารางที่ 5 สรุปมาตรการติดตามตรวจสอบผลกระทบสิ่งแวดล้อมของโครงการโรงแรม เซเวน ซีส์ ระยะดำเนินการ (ต่อ)

ดัชนีคุณภาพสิ่งแวดล้อม	บริเวณที่ตรวจสอบ	พารามิเตอร์	วิธีการตรวจสอบ	ความถี่ในการตรวจวัด	ผู้รับผิดชอบดำเนินการ
3. คุณภาพน้ำทะเล	- หาดกะตะน้อย	- ความเป็นกรดด่าง - ของแข็งละลายน้ำ - ความเค็ม - ไนเตรท-ไนโตรเจน - แอมโมเนีย-ไนโตรเจน - ฟอสเฟต-ฟอสฟอรัส - ค่าออกซิเจนละลายน้ำ (DO) - โคลิฟอร์มแบคทีเรียทั้งหมด - ฟีคอลโคลิฟอร์ม	- วิธี pH meter - วิธี Dried ที่ 103-105 °C - วิธี Electrometric - วิธี Cadmium Reduction - วิธี Distillation Nesslerization - วิธี Ascorbic acid - วิธี Azid Modification - วิธี Technique (MPN) 10 Tube - วิธี Fecal Coliform Test (ECMedium)	- ทุก 6 เดือน ตลอดระยะเวลาดำเนินการ - ทุก 6 เดือน ตลอดระยะเวลาดำเนินการ - ทุก 6 เดือน ตลอดระยะเวลาดำเนินการ - ทุก 6 เดือน ตลอดระยะเวลาดำเนินการ - ทุก 6 เดือน ตลอดระยะเวลาดำเนินการ - ทุก 6 เดือน ตลอดระยะเวลาดำเนินการ - ทุก 6 เดือน ตลอดระยะเวลาดำเนินการ - ทุก 6 เดือน ตลอดระยะเวลาดำเนินการ - ทุก 6 เดือน ตลอดระยะเวลาดำเนินการ	- บริษัท ภูเก็ตเสิร์ช แอนด์ แอนด์ ดีเวลลอปเมนต์ จำกัด - บริษัท ภูเก็ตเสิร์ช แอนด์ แอนด์ ดีเวลลอปเมนต์ จำกัด - บริษัท ภูเก็ตเสิร์ช แอนด์ แอนด์ ดีเวลลอปเมนต์ จำกัด - บริษัท ภูเก็ตเสิร์ช แอนด์ แอนด์ ดีเวลลอปเมนต์ จำกัด - บริษัท ภูเก็ตเสิร์ช แอนด์ แอนด์ ดีเวลลอปเมนต์ จำกัด - บริษัท ภูเก็ตเสิร์ช แอนด์ แอนด์ ดีเวลลอปเมนต์ จำกัด - บริษัท ภูเก็ตเสิร์ช แอนด์ แอนด์ ดีเวลลอปเมนต์ จำกัด - บริษัท ภูเก็ตเสิร์ช แอนด์ แอนด์ ดีเวลลอปเมนต์ จำกัด - บริษัท ภูเก็ตเสิร์ช แอนด์ แอนด์ ดีเวลลอปเมนต์ จำกัด

เดือน กันยายน 2559

(นายสมบัติ อติเศรษฐ์)

กรรมการผู้มีอำนาจลงนาม

บริษัท ภูเก็ตเสิร์ช แอนด์ แอนด์ ดีเวลลอปเมนต์ จำกัด

147/174

เดือน กันยายน 2559

(นางสาวจุฑารัตน์ บุญแก้ว)

ผู้อำนวยการด้านสิ่งแวดล้อม

บริษัท ภูเก็ต เอ็นไวรอนเม้นทอล เซอร์วิส จำกัด

ตารางที่ 5 สรุปมาตรการติดตามตรวจสอบผลกระทบสิ่งแวดล้อมของโครงการโรงแรม เซเวน ซีส์ ช่วงดำเนินการ

ดัชนีคุณภาพสิ่งแวดล้อม	บริเวณที่ตรวจสอบ	พารามิเตอร์	วิธีการตรวจสอบ	ความถี่ในการตรวจวัด	ผู้รับผิดชอบดำเนินการ
4. การคมนาคมขนส่ง	- บริเวณทางเข้า-ออกโครงการ	- การอำนวยความสะดวก	- ตรวจสอบการกีดขวางการจราจรและการอำนวยความสะดวกในการเข้าออกโครงการ	- ทุกวัน ตลอดระยะเวลาดำเนินการ	- บริษัท ภูเก็ตเสิร์ช แอนด์ ดีเวลลอปเมนต์ จำกัด
	- บริเวณทางเข้า-ออกบนถนนสาธารณะและไหล่ทาง	- สภาพการใช้งาน	- ตรวจสอบสภาพการใช้งานของเครื่องหมายและสัญลักษณ์ห้ามจอดรถบริเวณหน้าโครงการให้มีสภาพพร้อมใช้งาน	- ทุก 6 เดือน ตลอดระยะเวลาดำเนินการ	- บริษัท ภูเก็ตเสิร์ช แอนด์ ดีเวลลอปเมนต์ จำกัด
5. การใช้น้ำ	- เส้นท่อน้ำใช้	- สภาพการใช้งาน	- ตรวจสอบการรั่วไหลของน้ำประปาในเส้นท่อ	- ทุกเดือน ตลอดระยะเวลาดำเนินการ	- บริษัท ภูเก็ตเสิร์ช แอนด์ ดีเวลลอปเมนต์ จำกัด
	- ถังเก็บน้ำดิบและบริเวณกักน้ำใช้ที่ผ่านการกรองของโครงการแล้ว	- การตรวจสอบคุณภาพน้ำใช้ - ทางกายภาพ ■ สี ■ ความขุ่น ■ ความเป็นกรด-ด่าง	- ตรวจวิเคราะห์คุณภาพน้ำใช้ให้เป็นไปตามมาตรฐานน้ำประปาโดยเก็บตัวอย่างน้ำจากถังเก็บน้ำดิบและบริเวณกักน้ำใช้ที่ผ่านการกรองของโครงการแล้ว ■ วิธี Visual Comparison Method ■ วิธี Nephelometric Method ■ วิธี Electrometric Method	- ทุก 6 เดือน ตลอดระยะเวลาดำเนินการ	- บริษัท ภูเก็ตเสิร์ช แอนด์ ดีเวลลอปเมนต์ จำกัด

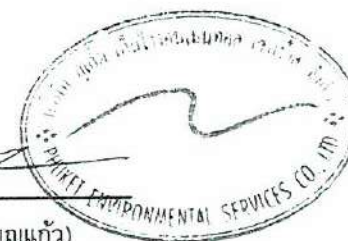

ตารางที่ 5 สรุปมาตรการติดตามตรวจสอบผลกระทบสิ่งแวดล้อมของโครงการโรงแรม เซเวน ซีส์ ช่วงดำเนินการ

ดัชนีคุณภาพสิ่งแวดล้อม	บริเวณที่ตรวจสอบ	พารามิเตอร์	วิธีการตรวจสอบ	ความถี่ในการตรวจวัด	ผู้รับผิดชอบดำเนินการ
5. การใช้น้ำ (ต่อ)		<ul style="list-style-type: none"> - ทางเคมี <ul style="list-style-type: none"> ■ ปริมาณสารที่ละลายทั้งหมด ■ เหล็ก ■ แมงกานีส ■ ทองแดง ■ สังกะสี ■ ซัลเฟต ■ คลอไรด์ ■ ฟลูออไรด์ ■ ไนเตรด ■ ความกระด้างทั้งหมด - สารพิษ <ul style="list-style-type: none"> ■ปรอท ■ ตะกั่ว ■ สารหนู ■ โครเมียม ■ แคดเมียม - ทางจุลชีววิทยา <ul style="list-style-type: none"> ■ โคลิฟอร์มแบคทีเรีย ■ อี.โคไล 	<ul style="list-style-type: none"> ■ วิธี Calculation Method ■ วิธี Phenanthroline Method ■ วิธี Persulfate Method ■ วิธี Atomic Absorption Spectrometry (Flame) ■ วิธี Atomic Absorption Spectrometry (Flame) ■ วิธี Turbidimetric Method ■ วิธี Argentometric Method ■ วิธี Alizarin Photometric Method ■ วิธี Cadmium Reduction Method ■ วิธี EDTA Titrimetric Method ■ วิธี Atomic Absorption Spectrometry (Hydride) ■ วิธี Atomic Absorption Spectrometry (Furnace) ■ วิธี Atomic Absorption Spectrometry (Hydride) ■ วิธี Atomic Absorption Spectrometry (Furnace) ■ วิธี Atomic Absorption Spectrometry (Furnace) ■ วิธี Multiple Tube Fermentation Technique (MPN) ■ E.coli Test (Rapid Test) 		



ตารางที่ 5 สรุปมาตรการติดตามตรวจสอบผลกระทบสิ่งแวดล้อมของโครงการโรงแรม เซเวน ซีส์ ช่วงดำเนินการ (ต่อ)

ดัชนีคุณภาพสิ่งแวดล้อม	บริเวณที่ตรวจสอบ	พารามิเตอร์	วิธีการตรวจสอบ	ความถี่ในการตรวจวัด	ผู้รับผิดชอบดำเนินการ
6. การระบายน้ำ	- ท่อระบายน้ำของโครงการ	- สภาพการใช้งาน	- ตรวจสอบท่อระบายน้ำของโครงการเป็นประจำ	- ทุกเดือน ตลอดระยะเวลาดำเนินการ	- บริษัท ภูเก็ตเสิร์ช แอนด์ แอนด์ ดีเวลลอปเม้นต์ จำกัด
	- เครื่องสูบน้ำ	- อัตราการสูบ	- ตรวจสอบการทำงานของเครื่องสูบน้ำ	- ทุกเดือน ตลอดระยะเวลาดำเนินการ	- บริษัท ภูเก็ตเสิร์ช แอนด์ แอนด์ ดีเวลลอปเม้นต์ จำกัด
	- ท่อระบายน้ำของโครงการ	- ปริมาณตะกอน	- ตรวจสอบการขุดลอกตะกอนในท่อระบายน้ำ	- ทุกเดือน ตลอดระยะเวลาดำเนินการ	- บริษัท ภูเก็ตเสิร์ช แอนด์ แอนด์ ดีเวลลอปเม้นต์ จำกัด
7. การจัดการน้ำเสีย	- ระบบบำบัดน้ำเสีย	- บันทึกการทำงานและการตรวจสอบ	- ตรวจสอบและจดบันทึกการทำงานของระบบบำบัดน้ำเสียของโครงการตามมาตรา 80 โดยอาศัยหลักเกณฑ์ ตามกฎกระทรวงกำหนดหลักเกณฑ์วิธีการ และแบบการเก็บสถิติและข้อมูลการจัดทำบันทึกรายละเอียดและรายงานสรุปการทำงานของระบบบำบัดน้ำเสีย พ.ศ. 2555 (แบบ ทส.1 และแบบ ทส.2)	- แบบ ทส. 1 บันทึกทุกวัน เก็บไว้ที่โครงการเป็นเวลา 2 ปี - แบบ ทส.2 สรุปผลการทำงานของระบบบำบัดทุกเดือน ส่งให้เทศบาลตำบลกะรน และสำนักงานนโยบายและแผนทรัพยากรธรรมชาติและสิ่งแวดล้อม	- บริษัท ภูเก็ตเสิร์ช แอนด์ แอนด์ ดีเวลลอปเม้นต์ จำกัด - บริษัท ภูเก็ตเสิร์ช แอนด์ แอนด์ ดีเวลลอปเม้นต์ จำกัด

เดือน กันยายน 2559

(นายสมบัติ อติเศรษฐ์)

กรรมการผู้มีอำนาจลงนาม

บริษัท ภูเก็ตเสิร์ช แอนด์ แอนด์ ดีเวลลอปเม้นต์ จำกัด

150/174

เดือน กันยายน 2559

(นางสาวจุฑารัตน์ บุญแก้ว)

ผู้อำนวยการด้านสิ่งแวดล้อม

บริษัท ภูเก็ต เอ็นไวรอนเม้นทอล เซอร์วิส จำกัด



ตารางที่ 5 สรุปมาตรการติดตามตรวจสอบผลกระทบสิ่งแวดล้อมของโครงการโรงแรม เซเวน ซีส์ ช่วงดำเนินการ (ต่อ)

ดัชนีคุณภาพสิ่งแวดล้อม	บริเวณที่ตรวจสอบ	พารามิเตอร์	วิธีการตรวจสอบ	ความถี่ในการตรวจวัด	ผู้รับผิดชอบดำเนินการ
7. การจัดการน้ำเสีย (ต่อ)	- บ่อตรวจคุณภาพน้ำหลังเข้าระบบบำบัดน้ำเสียรวมของโครงการ	- การตรวจสอบมาตรฐานการระบายน้ำทั้งจากอาคาร <ul style="list-style-type: none"> ■ ความเป็นกรดด่าง ■ บีโอดี ■ ปริมาณสารแขวนลอย ■ ชัลไฟด์ ■ ปริมาณสารละลาย ■ ปริมาณตะกอนหนัก ■ น้ำมันและไขมัน ■ ทีเคเอ็น 	- ตรวจวัดตามมาตรฐานคุณภาพน้ำทิ้งจากอาคารประเภท ข จากประกาศกระทรวงทรัพยากรธรรมชาติและสิ่งแวดล้อม เรื่อง กำหนดมาตรฐานควบคุมการระบายน้ำทิ้งจากอาคารบางประเภทและบางขนาด <ul style="list-style-type: none"> ■ pH meter ■ วิธี Azide Modification ■ วิธีการกรองผ่านกระดาษกรองใยแก้ว (Glass Fibre Filter Disc) ■ วิธี Titrate ■ วิธีการระเหยแห้งระหว่างอุณหภูมิ 103-105 องศาเซลเซียส ใน 1 ชั่วโมง ■ วิธีการกรวยอิมฮอฟฟ์ (Imhoff cone) ■ วิธีการสกัดด้วยตัวทำละลาย ■ วิธี Kjeldahl 	- ทุกเดือน ตลอดระยะเวลาดำเนินการ	- บริษัท ภูเก็ตเสิร์ช แอนด์ แอนด์ ดีเวลลอปเม้นท์ จำกัด



ตารางที่ 5 สรุปมาตรการติดตามตรวจสอบผลกระทบสิ่งแวดล้อมของโครงการโรงแรม เซเวน ซีส์ ช่วงดำเนินการ (ต่อ)

ดัชนีคุณภาพสิ่งแวดล้อม	บริเวณที่ตรวจสอบ	พารามิเตอร์	วิธีการตรวจสอบ	ความถี่ในการตรวจวัด	ผู้รับผิดชอบดำเนินการ
8. การจัดการมูลฝอย	- ห้องพักขยะ	- สภาพของถังขยะ - ปริมาณมูลฝอยตกค้าง	- ตรวจสอบความสามารถในการรองรับของถังขยะการรั่วซึมของถังขยะ - ตรวจสอบปริมาณมูลฝอยตกค้างและทำความสะอาดถังขยะ และห้องพักขยะรวม	- ทุกเดือน ตลอดระยะเวลาดำเนินการ - ทุกสัปดาห์ ตลอดระยะเวลาดำเนินการ	- บริษัท ภูเก็ตเสิร์ช แอนด์ แอนด์ ดีเวลลอปเมนต์ จำกัด - บริษัท ภูเก็ตเสิร์ช แอนด์ แอนด์ ดีเวลลอปเมนต์ จำกัด
9. การป้องกันอัคคีภัย	- บริเวณที่ติดตั้งอุปกรณ์ป้องกันอัคคีภัย และสัญญาณแจ้งเหตุเพลิงไหม้	- สภาพการใช้งาน	- ตรวจสอบสภาพการใช้งานของอุปกรณ์ป้องกันอัคคีภัยทุกชนิด หากพบว่าชำรุดต้องเปลี่ยนใหม่ทันที	- ทุก 6 เดือน ตลอดระยะเวลาดำเนินการหรือตามคำแนะนำของผู้ผลิต	- บริษัท ภูเก็ตเสิร์ช แอนด์ แอนด์ ดีเวลลอปเมนต์ จำกัด
10. สุขภาพ	- เครื่องปรับอากาศ	- ความสะอาด	- ตรวจสอบการทำความสะอาดเครื่องปรับอากาศเป็นประจำ	- ทุก 6 เดือน ตลอดระยะเวลาดำเนินการ	- บริษัท ภูเก็ตเสิร์ช แอนด์ แอนด์ ดีเวลลอปเมนต์ จำกัด



ตารางที่ 5 สรุปมาตรการติดตามตรวจสอบผลกระทบสิ่งแวดล้อมของโครงการโรงแรม เซเวน ซีส์ ช่วงดำเนินการ (ต่อ)

ดัชนีคุณภาพสิ่งแวดล้อม	บริเวณที่ตรวจสอบ	พารามิเตอร์	วิธีการตรวจสอบ	ความถี่ในการตรวจวัด	ผู้รับผิดชอบดำเนินการ
10. สระว่ายน้ำ	- สระว่ายน้ำของโครงการ	<ul style="list-style-type: none"> - ความเป็นกรดต่าง - คลอรีนอิสระคงเหลือ - คลอรีนที่รวมกับสารอื่น - โคลิฟอร์มแบคทีเรียทั้งหมด - ฟีคอลโคลิฟอร์ม - ค่าความเป็นด่าง - ความกระด้าง 	<ul style="list-style-type: none"> - วิธี pH meter - วิธี DPD colorimetric method - วิธี DPD colorimetric method - วิธี Multiple Tube Fermentation Technique (MPN) - วิธี Fecal Coliform Test (EC Medium) - วิธี Titration Method - วิธี EDTA Titrimetric Method 	<ul style="list-style-type: none"> - วันละ 2 ครั้ง ก่อนเปิดและหลังเปิดบริการตลอดระยะเวลาดำเนินการ - วันละ 2 ครั้ง ก่อนเปิดและหลังเปิดบริการตลอดระยะเวลาดำเนินการ - วันละ 2 ครั้ง ก่อนเปิดและหลังเปิดบริการตลอดระยะเวลาดำเนินการ - ทุกเดือน ตลอดระยะเวลาดำเนินการ - ทุกเดือน ตลอดระยะเวลาดำเนินการ - ทุก 1 ปี ตลอดระยะเวลาดำเนินการ - ทุก 1 ปี ตลอดระยะเวลาดำเนินการ 	<ul style="list-style-type: none"> - บริษัท ภูเก็ตเสิร์ช แอนด์ แอนด์ ดีเวลลอปเม้นท์ จำกัด - บริษัท ภูเก็ตเสิร์ช แอนด์ แอนด์ ดีเวลลอปเม้นท์ จำกัด - บริษัท ภูเก็ตเสิร์ช แอนด์ แอนด์ ดีเวลลอปเม้นท์ จำกัด - บริษัท ภูเก็ตเสิร์ช แอนด์ แอนด์ ดีเวลลอปเม้นท์ จำกัด - บริษัท ภูเก็ตเสิร์ช แอนด์ แอนด์ ดีเวลลอปเม้นท์ จำกัด - บริษัท ภูเก็ตเสิร์ช แอนด์ แอนด์ ดีเวลลอปเม้นท์ จำกัด - บริษัท ภูเก็ตเสิร์ช แอนด์ แอนด์ ดีเวลลอปเม้นท์ จำกัด

เดือน กันยายน 2559

(นายสมบัติ อติเศรษฐ์)

กรรมการผู้มีอำนาจลงนาม

บริษัท ภูเก็ตเสิร์ช แอนด์ แอนด์ ดีเวลลอปเม้นท์ จำกัด

154/174

เดือน กันยายน 2559

(นางสาวจุฑารัตน์ บุญแก้ว)

ผู้อำนวยการด้านสิ่งแวดล้อม

บริษัท ภูเก็ต เอ็นไวรอนเม้นทอล เซอร์วิส จำกัด

ตารางที่ 5 สรุปมาตรการติดตามตรวจสอบผลกระทบสิ่งแวดล้อมของโครงการโรงแรม เซเวน ซีส์ ช่วงดำเนินการ (ต่อ)

ดัชนีคุณภาพสิ่งแวดล้อม	บริเวณที่ตรวจสอบ	พารามิเตอร์	วิธีการตรวจสอบ	ความถี่ในการตรวจวัด	ผู้รับผิดชอบดำเนินการ
10. สุขภาพ (ต่อ)	- บริเวณพื้นที่โครงการ	- การทำลายแหล่งเพาะพันธุ์ยุงลูกน้ำยุงลาย	- ตรวจสอบและทำลายแหล่งเพาะพันธุ์ลูกน้ำยุงลาย	- ทุกเดือน ตลอดระยะเวลาดำเนินการ	- บริษัท ภูเก็ตเสิร์ช แอนด์ แอนด์ ดีเวลลอปเมนต์ จำกัด
	- บริเวณพื้นที่สีเขียวภายในโครงการ	- พื้นที่สีเขียว	- จัดให้มีเจ้าหน้าที่ดูแลรักษาพื้นที่สีเขียวให้มีสภาพน่าดูอยู่เสมอ	- ทุกเดือน ตลอดระยะเวลาดำเนินการ	- บริษัท ภูเก็ตเสิร์ช แอนด์ แอนด์ ดีเวลลอปเมนต์ จำกัด
11. อาชีวอนามัยและความปลอดภัย	- จุดติดตั้งโทรทัศน์วงจรปิด (CCTV)	- ระบบโทรทัศน์วงจรปิด (CCTV)	- ตรวจสอบการทำงานของระบบโทรทัศน์วงจรปิด (CCTV)	- ทุก 6 เดือน ตลอดระยะเวลาดำเนินการ	- บริษัท ภูเก็ตเสิร์ช แอนด์ แอนด์ ดีเวลลอปเมนต์ จำกัด



รายงานผลการปฏิบัติตามมาตรการป้องกันและแก้ไขผลกระทบ
สิ่งแวดล้อม และมาตรการติดตามตรวจสอบผลกระทบสิ่งแวดล้อม

โครงการโรงแรม เซเว่น ซีส์
ประจำเดือนกรกฎาคม-ธันวาคม 2567

บริษัท ภูเก็ตเสิร์ช แลนด์ แอนด์ ดีเวลลอปเมนต์ จำกัด
ตั้งอยู่ที่ 62/4 ถนนรัชฎา ตำบลตลาดเหนือ อำเภอเมืองภูเก็ต จังหวัด
ภูเก็ต 83000

จัดทำโดย
บริษัท เข้าเทิร์นไทยคอนซัลติ้ง จำกัด
ที่ตั้ง เลขที่ 59/45 หมู่ที่ 5 ต.ศรีสุนทร อ.ถลาง จ.ภูเก็ต 83110

สารบัญ

เรื่อง

หน้า

บทสรุปผู้บริหาร

บทที่ 1 บทนำ

1.1	ความเป็นมาของโครงการและการจัดทำรายงาน	1-1
1.2	ที่ตั้งโครงการ	1-1
1.3	ประเภทโครงการและรูปแบบอาคาร	1-5
1.4	รายละเอียดระบบสาธารณูปโภคในช่วงดำเนินการ	1-9
1.5	การจัดการน้ำเสียและสิ่งปฏิกูล	1-9
1.6	การระบายน้ำและการป้องกันน้ำท่วม	1-16
1.7	การจัดการขยะมูลฝอย	1-17
1.8	ไฟฟ้า	1-19
1.9	การป้องกันอัคคีภัย	1-19
1.10	สิ่งอำนวยความสะดวกสำหรับผู้พิการหรือทุพพลภาพ และคนชรา	1-23
1.11	ระบบปรับอากาศและการระบายอากาศ	1-24
1.12	การจัดการสระว่ายน้ำ และร้านอาหาร	1-24
1.13	การจราจร	1-24

บทที่ 2 ผลการดำเนินการตามมาตรการลดผลกระทบสิ่งแวดล้อม

2.1	การปฏิบัติตามมาตรการลดผลกระทบสิ่งแวดล้อม	2-1
-----	--	-----

บทที่ 3 ผลการติดตามตรวจสอบคุณภาพสิ่งแวดล้อม

3.1	การตรวจวิเคราะห์คุณภาพน้ำ	3-2
3.2	วิธีการเก็บและรักษาตัวอย่างน้ำ	3-2
3.3	รายละเอียดวิธีการตรวจวิเคราะห์คุณภาพน้ำ	3-3
3.1.1	การตรวจวิเคราะห์คุณภาพน้ำผ่านการบำบัด	3-4
3.1.2	การตรวจวิเคราะห์คุณภาพน้ำสระว่ายน้ำ	3-10
3.1.3	การตรวจวิเคราะห์คุณภาพน้ำทะเล	3-16
3.1.4	การตรวจวิเคราะห์คุณภาพน้ำถึงเก็บน้ำดิบ	3-18
3.1.5	การตรวจวิเคราะห์คุณภาพน้ำใช้	3-21

บทที่ 4 บทสรุปและข้อเสนอแนะ

4-1

สารบัญตาราง

ตารางที่	หน้า
2.1 สรุปผลการดำเนินการตามมาตรการลดผลกระทบสิ่งแวดล้อม โครงการโรงแรม เซเวน ซีส์ ประจำเดือนกรกฎาคม-ธันวาคม 2567	2-2
3.1 รายละเอียดการติดตามตรวจสอบคุณภาพสิ่งแวดล้อม โครงการโรงแรม เซเวน ซีส์ ของบริษัท ภูเก็ตเสิร์ช แลนด์ แอนด์ ดีเวลลอปเมนต์ จำกัด ประจำเดือนกรกฎาคม-ธันวาคม 2567	3-1
3.2 วิธีการเก็บและรักษาตัวอย่างน้ำ	3-2
3.3 รายละเอียดวิธีการตรวจวิเคราะห์คุณภาพน้ำ	3-3
3.4 ผลการตรวจวิเคราะห์คุณภาพน้ำผ่านการบำบัด ประจำเดือนมกราคม 2564 – มิถุนายน 2567	3-5
3.5 ผลการตรวจวิเคราะห์คุณภาพน้ำผ่านการบำบัด ประจำเดือนกรกฎาคม-ธันวาคม 2567	3-6
3.6 ผลการตรวจวิเคราะห์คุณภาพน้ำสระว่ายน้ำ ประจำเดือนมกราคม 2564 – มิถุนายน 2567	3-10
3.7 ผลการตรวจวิเคราะห์คุณภาพน้ำสระว่ายน้ำ ประจำเดือนกรกฎาคม-ธันวาคม 2567	3-12
3.8 ผลการตรวจวิเคราะห์คุณภาพน้ำสระว่ายน้ำ ประจำปี 2567	3-15
3.9 ผลการตรวจวิเคราะห์คุณภาพน้ำทะเล ประจำเดือนมกราคม 2564 – มิถุนายน 2567	3-16
3.10 ผลการตรวจวิเคราะห์คุณภาพน้ำทะเล ประจำเดือนกรกฎาคม-ธันวาคม 2567	3-17
3.11 ผลการตรวจวิเคราะห์คุณภาพน้ำถังเก็บน้ำดิบ ประจำเดือนมกราคม 2564 – มิถุนายน 2567	3-19
3.12 ผลการตรวจวิเคราะห์คุณภาพน้ำถังเก็บน้ำดิบ ประจำเดือนกรกฎาคม-ธันวาคม 2567	3-20
3.13 ผลการตรวจวิเคราะห์คุณภาพน้ำใช้ ประจำเดือนมกราคม 2564 – มิถุนายน 2567	3-22
3.14 ผลการตรวจวิเคราะห์คุณภาพน้ำใช้ ประจำเดือนกรกฎาคม-ธันวาคม 2567	3-23

สารบัญรูป

รูปที่	หน้า
1.1 ที่ตั้งโครงการ	1-2
1.2 สภาพพื้นที่โครงการและบริเวณโดยรอบ	1-3
1.3 สภาพปัจจุบันของพื้นที่โครงการ	1-4
1.4 ภาพเชิงซ้อนเปรียบเทียบก่อนและหลังมีโครงการ มุมมองด้านทิศตะวันตกเฉียงเหนือ	1-6
1.5 ภาพเชิงซ้อนเปรียบเทียบก่อนและหลังมีโครงการ มุมมองด้านทิศเหนือ	1-7
1.6 ภาพเชิงซ้อนเปรียบเทียบก่อนและหลังมีโครงการ มุมมองด้านทิศตะวันออกเฉียงเหนือ	1-8
1.7 ปริมาณน้ำเสียของโครงการ	1-9
1.8 ส่วนประกอบและรายละเอียดในระบบบำบัดน้ำเสียแบบแอโรบิคชีวภาพ	1-10
1.9 ส่วนประกอบและรายละเอียดภายในระบบบำบัดน้ำเสียแบบเติมอากาศชนิด ที่มีตัวกลางยึดเกาะ	1-11
1.10 ผังแสดงขั้นตอนการบำบัดน้ำเสียของถังบำบัดน้ำเสียระบบแอโรบิคชีวภาพ (WWT-1)	1-12
1.11 ผังแสดงขั้นตอนการบำบัดน้ำเสียของถังบำบัดน้ำเสียระบบแอโรบิคชีวภาพ	1-13
1.12 ผังแสดงขั้นตอนการบำบัดน้ำเสียของถังเก็บน้ำเสียแบบเติมอากาศ ที่มีตัวกลางยึดเกาะ (WWT-3)	1-14
2.1 พื้นที่สีเขียว	2-70
2.2 รางระบายน้ำฝน	2-71
2.3 ป้ายแสดงเส้นทางหนีไฟในอาคาร	2-71
2.4 จุดรวมพล	2-71
2.5 คู่มือ และป้ายเผยแพร่ให้ความรู้ด้านการปฏิบัติเมื่อเกิดภัยพิบัติฯ	2-72
2.6 ป้ายดับเครื่องยนต์	2-72
2.7 กระจกโค้งจราจร	2-73
2.8 เจ้าหน้าที่รักษาความปลอดภัย	2-73
2.9 ระบบไฟฟ้าส่องสว่างบริเวณทางเข้า-ออก โครงการ	2-73
2.10 ที่จอดรถยนต์ในโครงการ	2-74
2.11 เส้นขาว-แดง ห้ามจอดรถยนต์บริเวณไหล่ทาง	2-74
2.12 บ่อหน่วงน้ำ	2-74
2.13 ป้ายเตือนใช้น้ำ Reuse	2-75
2.14 ถังขยะในห้องครัว	2-75
2.15 ถังขยะในห้องพัก	2-76
2.16 ถังขยะบริเวณอาคารต่างๆ	2-76
2.17 ห้องพักขยะขยะเปียก	2-76
2.18 ห้องพักขยะทั่วไป และห้องพักขยะรีไซเคิล	2-77
2.19 ห้องพักขยะอันตราย	2-77

สารบัญรูป (ต่อ)

รูปที่	หน้า
2.20 หม้อแปลงไฟฟ้าชนิดน้ำมัน (MDB)	2-77
2.21 เครื่องกำเนิดไฟฟ้าสำรอง และถังน้ำมันสำรอง	2-78
2.22 แผ่นป้ายเตือน ลักษณะเตือนระวังอันตราย	2-78
2.23 ใช้สื่อช่องทางผนังอาคาร	2-78
2.24 ถังดับเพลิง และตู้เก็บสายฉีดน้ำดับเพลิง	2-79
2.25 ป้ายแสดงวิธีการใช้ถังดับเพลิง	2-79
2.26 สัญญาณแจ้งเตือนเหตุเพลิงไหม้	2-79
2.27 อาคารที่สามารถถ่ายเทอากาศ	2-80
2.28 คู่มือกฎระเบียบของผู้มาใช้บริการ	2-80
2.29 ระบบโทรศัพท์วงจรปิด	2-80
2.30 กล้องปฐมพยาบาลเบื้องต้น	2-81
2.31 สระว่ายน้ำยกระดับสูงจากพื้น และสร้างด้วยคอนกรีต	2-81
2.32 รางระบายน้ำล้นมีฝาปิดรอบสระว่ายน้ำ	2-81
2.33 ป้ายแสดงระดับความลึกของสระว่ายน้ำ	2-82
2.34 โคมไฟให้แสงสว่างบริเวณสระว่ายน้ำ	2-82
2.35 ป้ายแสดงกฎระเบียบสระว่ายน้ำ	2-82
2.36 ที่ล้างตัวและล้างเท้าบริเวณสระว่ายน้ำ	2-83
2.37 สุขภัณฑ์ประหยัดน้ำ	2-83
2.38 ป้ายรณรงค์ประหยัดน้ำ	2-83
2.39 อุปกรณ์ไฟฟ้าชนิดประหยัดพลังงาน	2-84
2.40 บันไดหนีไฟ	2-84
2.41 เครื่องสำรองไฟฉุกเฉิน	2-84
2.42 ตู้เก็บสิ่งของ ที่วางที่เก็บรองเท้า ของผู้มารับบริการ	2-85
2.43 แผนผังแสดงเส้นทางอพยพภายในห้องพัก	2-85
2.44 ถังเก็บน้ำใช้	2-85
2.45 รางระบายน้ำ	2-86
2.46 ป่อน้ำบาดาล	2-86
2.47 หัวรับน้ำดับเพลิง	2-86
2.48 ห่วงยางช่วยชีวิตบริเวณสระว่ายน้ำ	2-87
2.49 ถังขยะแยกประเภท	2-87
2.50 ระบบตรวจจับควัน (Smoke detector)	2-87
2.51 คนสวนดูแลพื้นที่สีเขียว	2-88
2.52 โทรศัพท์ในห้องพักแขก	2-88

สารบัญรูป (ต่อ)

รูปที่	หน้า
2.53 ป้ายแสดงเส้นทางหนีไฟ	2-88
3.1 การเก็บตัวอย่างน้ำผ่านการบำบัด (Effluent)	3-4
3.2 การเก็บตัวอย่างคุณภาพน้ำสระว่ายน้ำ	3-10
3.3 การเก็บตัวอย่างคุณภาพน้ำทะเล	3-16
3.4 การเก็บตัวอย่างคุณภาพน้ำถังเก็บน้ำดิบ	3-18
3.5 การเก็บตัวอย่างคุณภาพน้ำใช้	3-21

สารบัญภาพ

รูปที่	หน้า
3.1 กราฟแสดงค่า pH น้ำผ่านการบำบัด	3-6
3.2 กราฟแสดงค่า BOD ₅ น้ำผ่านการบำบัด	3-7
3.3 กราฟแสดงค่า TSS น้ำผ่านการบำบัด	3-7
3.4 กราฟแสดงค่า TDS น้ำผ่านการบำบัด	3-7
3.5 กราฟแสดงค่า S ²⁻ น้ำผ่านการบำบัด	3-8
3.6 กราฟแสดงค่า Grease & Oil น้ำผ่านการบำบัด	3-8
3.7 กราฟแสดงค่า TKN น้ำผ่านการบำบัด	3-8
3.8 กราฟแสดงค่า Settleable Solids น้ำผ่านการบำบัด	3-9
3.9 กราฟแสดงค่า pH น้ำสระว่ายน้ำ	3-12
3.10 กราฟแสดงค่า Chlorine (Residual) น้ำสระว่ายน้ำ	3-13
3.11 กราฟแสดงค่า Total Chlorine น้ำสระว่ายน้ำ	3-13
3.12 กราฟแสดงค่า Combined Chlorine น้ำสระว่ายน้ำ	3-13
3.13 กราฟแสดงค่า Total Coliform Bacteria น้ำสระว่ายน้ำ	3-14
3.14 กราฟแสดงค่า Fecal Coliform Bacteria น้ำสระว่ายน้ำ	3-14

ภาคผนวก

ภาคผนวกที่	1	มาตรการติดตามตรวจสอบและลดผลกระทบสิ่งแวดล้อม (ระยะดำเนินการ)
ภาคผนวกที่	2	ผลการติดตามตรวจสอบคุณภาพสิ่งแวดล้อม
ภาคผนวกที่	3	เอกสารขึ้นทะเบียนห้องปฏิบัติการวิเคราะห์เอกชน
ภาคผนวกที่	4	เอกสารสอบเทียบอุปกรณ์เครื่องมือห้องปฏิบัติการ
ภาคผนวกที่	5	Emergency Equipment Checklist ประจำเดือนกรกฎาคม-ธันวาคม 2567
ภาคผนวกที่	6	สรุปผลการดำเนินการขยะของแต่ละประเภท ประจำเดือนกรกฎาคม-ธันวาคม 2567
ภาคผนวกที่	7	จำนวนพนักงานในโรงแรม
ภาคผนวกที่	8	ประกาศแต่งตั้งคณะกรรมการความปลอดภัย อาชีวอนามัย และสภาพแวดล้อม ในการทำงาน
ภาคผนวกที่	9	แบบแปลนระบบบำบัดน้ำเสีย
ภาคผนวกที่	10	ประกาศแต่งตั้งคณะกรรมการโครงการระบบการจัดการด้านสิ่งแวดล้อม ISO 14001 : 2015
ภาคผนวกที่	11	ใบเสร็จค่าสุบสิ่งปฏิกูล ประจำเดือนกรกฎาคม-ธันวาคม 2567
ภาคผนวกที่	12	Year Plan for Human Resources 2024
ภาคผนวกที่	13	การฝึกซ้อมดับเพลิงและฝึกซ้อมอพยพหนีไฟ ประจำปี 2567

บทสรุปผู้บริหาร

บทสรุปผู้บริหาร

จากผลการปฏิบัติตามมาตรการลดผลกระทบสิ่งแวดล้อมของ โครงการโรงแรม เซเวน ซีส์ ของ บริษัท ภูเก็ตเสิร์ช แอนด์ แอนด์ ดีเวลลอปเมนต์ จำกัด ประจำเดือนกรกฎาคม-ธันวาคม 2567 พบว่า บริษัท ภูเก็ตเสิร์ช แอนด์ แอนด์ ดีเวลลอปเมนต์ จำกัด ได้ดำเนินงานตามข้อปฏิบัติของหน่วยงานอย่างเคร่งครัด เพื่อให้เกิดความมั่นใจในการดำเนินงานของโครงการที่จะไม่ก่อให้เกิดผลกระทบต่อสิ่งแวดล้อม

บทสรุปและข้อเสนอแนะ

1) สรุปผลการตรวจวิเคราะห์คุณภาพผ่านการบำบัด

จากผลการตรวจวิเคราะห์คุณภาพน้ำผ่านการบำบัดของ โครงการโรงแรม เซเวน ซีส์ ของ บริษัท ภูเก็ตเสิร์ช แอนด์ แอนด์ ดีเวลลอปเมนต์ จำกัด ประจำเดือนกรกฎาคม-ธันวาคม 2567 พบว่า คุณภาพน้ำผ่านการบำบัดมีค่าผ่านเกณฑ์มาตรฐาน เรื่อง กำหนดมาตรฐานควบคุมน้ำออกจากอาคารบางประเภทและบางขนาด (อาคารประเภท ค.) ตามประกาศกระทรวงทรัพยากรธรรมชาติและสิ่งแวดล้อม (พ.ศ.2548) และมาตรฐาน เรื่อง กำหนดมาตรฐานควบคุมน้ำออกจากอาคารบางประเภทและบางขนาด (อาคารประเภท ค.) ตามประกาศกระทรวงทรัพยากรธรรมชาติและสิ่งแวดล้อม (พ.ศ.2567) (ประกาศใช้เดือนกันยายน 2567 เป็นต้นไป) กำหนด

ข้อควรปฏิบัติอย่างต่อเนื่องในการควบคุมดูแลระบบบำบัดน้ำเสีย

1. โครงการควรมีการตรวจสอบและบำรุงรักษาระบบบำบัดน้ำให้มีประสิทธิภาพอยู่เสมอ เพื่อให้คุณภาพน้ำทิ้งมีค่าเป็นไปตามเกณฑ์มาตรฐานฯ พร้อมทั้งตรวจสอบติดตามคุณภาพน้ำทิ้งเพื่อเฝ้าระวังคุณภาพน้ำทิ้งอย่างต่อเนื่องต่อไป
2. กรณีนำน้ำผ่านการบำบัดไปใช้ในการรดน้ำต้นไม้ ควรจะจัดทำป้ายติดที่ท่อจ่ายน้ำผ่านการบำบัดสำหรับรดน้ำต้นไม้ให้ชัดเจน แยกจากท่อน้ำประปา เพื่อป้องกันการใช้น้ำผ่านการบำบัดไปใช้แทนน้ำประปา
3. ควรเฝ้าระวังคุณภาพน้ำเสียอย่างต่อเนื่องตลอดระยะเวลาดำเนินโครงการ
4. โครงการควรหมั่นทำความสะอาดบริเวณจุดเก็บตัวอย่างน้ำทิ้ง อย่างสม่ำเสมอ เพื่อป้องกันการสะสมของตะกอนอินทรีย์และตะกอนไขมันต่างๆ

2) สรุปผลการตรวจวิเคราะห์คุณภาพน้ำสระว่ายน้ำ

● สรุปผลการตรวจวิเคราะห์คุณภาพน้ำสระว่ายน้ำ (ประจำเดือน)

จากผลการตรวจวิเคราะห์คุณภาพน้ำสระว่ายน้ำ ของโครงการโรงแรม เซเวน ซีส์ ของ บริษัท ภูเก็ตเสิร์ช แอนด์ ดีเวลลอปเมนต์ จำกัด จำนวน 1 จุด ประจำเดือนกรกฎาคม-ธันวาคม 2567 พบว่า คุณภาพน้ำสระว่ายน้ำ ส่วนใหญ่มีค่าอยู่ในเกณฑ์มาตรฐานคณะกรรมการสาธารณสุข ฉบับที่ 1/2550 เรื่องการควบคุมการประกอบกิจการสระว่ายน้ำ ยกเว้น ค่าความเป็นกรด-ด่าง (pH) ในเดือนกรกฎาคม, ตุลาคม-ธันวาคม 2567, ค่าคลอรีนตกค้าง (Chlorine Residual) ในเดือนกรกฎาคม-กันยายน, พฤศจิกายน 2567 และค่าคลอรีนที่รวมกับสารอื่น (Combined chlorine) ในเดือนสิงหาคม-ตุลาคม 2567 ที่มีค่าไม่ผ่านเกณฑ์มาตรฐานฯ กำหนด

● สรุปผลการตรวจวิเคราะห์คุณภาพน้ำสระว่ายน้ำ (ประจำปี)

จากผลการตรวจวิเคราะห์คุณภาพน้ำสระว่ายน้ำ ประจำปีของโครงการโรงแรม เซเวน ซีส์ ของ บริษัท ภูเก็ตเสิร์ช แอนด์ ดีเวลลอปเมนต์ จำกัด จำนวน 1 จุด เก็บตัวอย่างในเดือนมกราคม 2567 พบว่า คุณภาพน้ำสระว่ายน้ำ ส่วนใหญ่มีค่าอยู่ในเกณฑ์มาตรฐานคณะกรรมการสาธารณสุข ฉบับที่ 1/2550 เรื่องการควบคุมการประกอบกิจการสระว่ายน้ำ ยกเว้น ค่าความเป็นกรด-ด่าง (pH) ค่าคลอรีนตกค้าง (Chlorine Residual) ความกระด้าง (Calcium hardness) และค่ากรดไซยานูริก (Cyanuric acid) ที่มีค่าไม่ผ่านเกณฑ์มาตรฐานฯ กำหนด

ข้อเสนอแนะ

- โครงการควรมีการตรวจสอบบริเวณโดยรอบของสระว่ายน้ำ ต้องสะอาด และไม่มีคราบตะไคร่น้ำ
- ควรจัดให้มีพื้นที่สำหรับล้างเท้า และเก็บรองเท้าบริเวณทางเข้าสระว่ายน้ำ
- ควรมีป้ายแสดงข้อบังคับของผู้ใช้บริการ ติดให้เห็นชัดเจน อย่างน้อย มีสาระสำคัญ ดังนี้
 1. ต้องสวมชุดว่ายน้ำที่สะอาดในการลงใช้สระว่ายน้ำ
 2. ต้องชำระล้างร่างกายก่อนลงใช้สระว่ายน้ำทุกครั้ง
 3. ห้ามผู้เป็นโรคตาแดง ผิวน้ำ หวัด หูเป็นน้ำหนอง หรือโรคติดต่ออื่น ๆ ใช้สระว่ายน้ำ
 4. กำหนดเวลาเปิด - ปิด สระว่ายน้ำ
- ควรตรวจวัดปริมาณคลอรีนคงเหลือ และค่าความเป็นกรด-ด่าง (pH) ในสระว่ายน้ำ โดยให้มีปริมาณคลอรีน อยู่ระหว่าง 0.6 – 1.0 มิลลิกรัมต่อลิตร และค่าความเป็นกรด-ด่าง อยู่ระหว่าง 7.2 – 8.4
- ตรวจสอบและบำรุงรักษาเครื่องมือและปริมาณสารเคมีที่ใช้สำหรับฆ่าเชื้อโรคในสระว่ายน้ำ ให้สามารถทำงานได้อย่างมีประสิทธิภาพ

3) สรุปผลการตรวจวิเคราะห์คุณภาพน้ำทะเล

จากผลการตรวจวิเคราะห์คุณภาพน้ำทะเล ของโครงการโรงแรม เซเวน ซีส์ ของ บริษัท ภูเก็ตเสิร์ช แอนด์ ดีเวลลอปเมนต์ จำกัด จำนวน 1 จุด ประจำเดือนกรกฎาคม-ธันวาคม 2567 พบว่า คุณภาพน้ำทะเลส่วนใหญ่มีค่าเป็นไปตามเกณฑ์มาตรฐานเรื่องกำหนดมาตรฐานคุณภาพน้ำทะเล ประเภทที่ 2 คุณภาพน้ำทะเลเพื่อการอนุรักษ์แหล่งปะการัง ตามประกาศคณะกรรมการสิ่งแวดล้อมแห่งชาติ ฉบับที่ 27 (พ.ศ. 2549) กำหนด ยกเว้น ค่าไนเตรท-ไนโตรเจน และค่าแบคทีเรียชนิดโคลิฟอร์ม (TCB) ที่มีค่าไม่เป็นไปตามเกณฑ์มาตรฐาน ฯ กำหนด

ข้อเสนอแนะ

โครงการควรติดตามคุณภาพน้ำทะเลอย่างต่อเนื่อง เพื่อให้คุณภาพน้ำทะเลอยู่ในเกณฑ์มาตรฐานตลอดระยะเวลาดำเนินโครงการ

4) คุณภาพน้ำถังเก็บน้ำดิบ

จากผลการตรวจวิเคราะห์คุณภาพน้ำถังเก็บน้ำดิบ ของ โครงการโรงแรม เซเวน ซีส์ ของ บริษัท ภูเก็ตเสิร์ช แอนด์ ดีเวลลอปเมนต์ จำกัด ประจำเดือนกรกฎาคม-ธันวาคม 2567 พบว่า คุณภาพน้ำถังเก็บน้ำดิบ ส่วนใหญ่มีค่าผ่านเกณฑ์มาตรฐานคุณภาพน้ำประปาของการประปาส่วนภูมิภาค ตามคำแนะนำขององค์การอนามัยโลก (WHO) ปี 2011กำหนด ยกเว้น ค่าเหล็ก (Fe), ค่าแมงกานีส (Mn), ค่าสีปรากฏ (Appearance colour), ค่าความขุ่น (Turbidity), ค่าคลอไรด์ (Cl⁻) และค่าแบคทีเรียชนิดโคลิฟอร์มแบคทีเรีย (TCB) ที่มีค่าไม่เป็นไปตามเกณฑ์มาตรฐาน ฯ กำหนด

ข้อเสนอแนะ

1. ตรวจสอบประสิทธิภาพของระบบการกรอง เพื่อเฝ้าระวังคุณภาพน้ำผ่านการกรองให้มีค่าอยู่ในเกณฑ์มาตรฐานตลอดระยะเวลาดำเนินโครงการ

5) คุณภาพน้ำใช้

จากผลการตรวจวิเคราะห์คุณภาพน้ำใช้ ของ โครงการโรงแรม เซเวน ซีส์ ของ บริษัท ภูเก็ตเสิร์ช แอนด์ ดีเวลลอปเมนต์ จำกัด ประจำเดือนกรกฎาคม-ธันวาคม 2567 พบว่า คุณภาพน้ำใช้มีค่าผ่านเกณฑ์มาตรฐานคุณภาพน้ำประปาของการประปาส่วนภูมิภาค ตามคำแนะนำขององค์การอนามัยโลก (WHO) ปี 2011 กำหนด

ข้อเสนอแนะ

1. ตรวจสอบประสิทธิภาพของระบบการกรอง เพื่อเฝ้าระวังคุณภาพน้ำผ่านการกรองให้มีค่าอยู่ในเกณฑ์มาตรฐานตลอดระยะเวลาดำเนินโครงการ

6) มาตรการด้านอื่น ๆ

สภาพภูมิประเทศ

โครงการมีการตรวจสอบสภาพภูมิสถาปัตยกรรมทั่วไป ระบบระบายน้ำของโครงการ ท่อระบายน้ำฝนเข้าสู่บ่อหนอง พื้นที่สีเขียวภายในโครงการ ความแข็งแรงของกำแพงกันดินอย่างครบถ้วน

ทรัพยากรดิน

โครงการมีการตรวจสอบสภาพดินไม้และพืชคลุมดินให้มีสภาพดี พื้นที่โล่งว่างภายในโครงการ ตรวจสอบท่อระบายน้ำฝนเข้าสู่บ่อหนอง ตรวจสอบสภาพการระบายน้ำรอบพื้นที่โครงการอย่างครบถ้วน

ทรัพยากรน้ำ

โครงการมีการตรวจสอบประสิทธิภาพในการบำบัด ตรวจสอบแนวท่อระบายน้ำออกจากโครงการ และมีการรณรงค์ให้ประหยัดน้ำ

การใช้น้ำ

โครงการมีการตรวจสอบแผนการติดต่อซื้อน้ำจากเอกชนมาใช้กรณีที่มีการขาดแคลนน้ำ การรณรงค์ใช้น้ำอย่างประหยัด การนำน้ำฝนกลับมาใช้ประโยชน์ การจัดเจ้าหน้าที่ควบคุมและแก้ไขปัญหาน้ำใช้ประจำโครงการอย่างครบถ้วน

การจัดการน้ำเสียและสิ่งปฏิกูล

โครงการมีการตรวจสอบระบบบำบัดน้ำเสียให้เป็นไปตามที่ออกแบบ มีบ่อดักไขมันสำหรับห้องครัว มีเจ้าหน้าที่ดูแล มีการสำรองอุปกรณ์กรว๊วใช้ในกรณีที่อะไหล่ของระบบบำบัดน้ำเสียชำรุด มีการตรวจสอบประสิทธิภาพของระบบบำบัดน้ำเสีย และการตรวจสอบการทำงานของระบบบำบัดน้ำเสีย การกำจัดตะกอนในระบบบำบัดน้ำเสีย การเกิดกลิ่นเหม็นจากระบบบำบัดที่ส่งกลิ่นรบกวนผู้ที่เข้ามาพักอาศัย การกำจัดไขมันไปไว้ที่ห้องพักขยะเปียก

การจัดการมูลฝอยและสิ่งปฏิกูล

โครงการมีการตรวจสอบจำนวนและขนาดความจุของถังรองรับมูลฝอย ที่พักมูลฝอยรวมให้เป็นไปตามที่ออกแบบไว้ ความสามารถในการรองรับมูลฝอย การจัดเก็บมูลฝอยของแม่บ้าน การคัดแยกขยะอันตรายและขยะรีไซเคิล การทำความสะอาดห้องพักมูลฝอยรวมหลังจากที่มีการเก็บขนขยะเสร็จแล้วและท่อระบายน้ำผ่านการบำบัดเข้าสู่ระบบบำบัดน้ำเสียรวม การจัดการที่จอดรถ การอำนวยความสะดวกแก่แขก การเลือกใช้ผลิตภัณฑ์ที่ไม่ก่อให้เกิดมลพิษอันตราย การเก็บและคัดแยกมูลฝอยอันตราย การจัดส่งมูลฝอยอันตรายไปกำจัดอย่างครบถ้วน

การไฟฟ้า

โครงการมีการตรวจสอบการติดตั้งระบบไฟฟ้าให้เป็นไปตามแบบที่กำหนดและได้มาตรฐาน รวมถึงความเป็นระเบียบเรียบร้อย การใช้งานและการชำรุดของอุปกรณ์ประหยัดพลังงาน มีการรณรงค์ให้ประหยัดไฟฟ้า การดำเนินการอนุรักษ์พลังงานตามที่กฎหมายกำหนด ติดตั้งอุปกรณ์ลดความร้อนเข้าสู่อาคาร ติดตั้งม่านริมระเบียง การปลูกต้นไม้บดบังแสงแดด การเลือกใช้วัสดุธรรมชาติเพื่อลดความร้อนเข้าสู่อาคาร การติดฉนวนกันความร้อนเข้าสู่อาคาร อย่างครบถ้วน

การคมนาคม

โครงการมีการตรวจสอบการติดตั้งสัญญาณจราจรตามจุดต่างๆ การติดตั้งป้ายจำกัดความเร็ว การติดกระถางต้นไม้ตามจุดเสี่ยง การติดตั้งระบบส่องสว่าง การจัดเจ้าหน้าที่จราจร ที่จอดรถตามที่กฎหมายกำหนด การ

จัดการที่จอดรถคนพิการภายในโครงการ การจัดการที่จอดรถของโครงการ การจัดการรับส่งนักท่องเที่ยว การแก้ไขปัญหาที่จอดรถไม่เพียงพอ อย่างครบถ้วน

การระบายอากาศ

โครงการมีการตรวจสอบการติดตั้งระบบปรับอากาศและระบบระบายอากาศ การล้างทำความสะอาดเครื่องปรับอากาศ การทำความสะอาดถาดรองน้ำหยดจากคอยล์เย็น การทำงานของระบบปรับอากาศ ระยะเวลาการล้างทำความสะอาดหรือระบายความร้อนขึ้นตอนและวิธีการล้างทำความสะอาดหรือระบายความร้อน การแพร่กระจายของโรคที่เกิดจากเครื่องปรับอากาศ ทิศทางการระบายของปล่อง อย่างครบถ้วน

อาชีวอนามัยและความปลอดภัยสาธารณะ

โครงการมีการตรวจสอบ เรื่องการจัดการเจ้าหน้าที่รักษาความปลอดภัย การติดตั้งกล้องวงจรปิด การซักซ้อมแผนอพยพหนีภัยสึนามิและความร่วมมือในการซักซ้อมกับหน่วยงานท้องถิ่น เส้นทางอพยพหนีภัยสึนามิ ไปยังจุดปลอดภัย การกำหนดให้มีคู่มือหรือข้อปฏิบัติในการหนีภัยสึนามิ

ระบบป้องกันอัคคีภัย

โครงการมีการตรวจสอบการติดตั้งระบบอัคคีภัยต่างๆ ภายในและภายนอกอาคารโครงการ การจัดการเจ้าหน้าที่ตรวจสอบระบบป้องกันอัคคีภัย ประสิทธิภาพของอุปกรณ์ป้องกันอัคคีภัยและระยะเวลาดำเนินการ ตรวจสอบการติดป้ายแนะนำวิธีการใช้อุปกรณ์ การเปลี่ยนแบตเตอรี่ตามกำหนด การติดตั้งถังดับเพลิงเคมีเพิ่มเติม ในจุดที่มีความเสี่ยงในการเกิดเหตุอัคคีภัย ตรวจสอบตำแหน่งติดตั้งแปลนแสดงตำแหน่งระบบป้องกันอัคคีภัยการ ตรวจสอบระบบสูบน้ำดับเพลิงและสายฉีดน้ำดับเพลิง การจัดทำแผนปฏิบัติเส้นทางหนีไฟและจุดรวมพล ความรู้ความเข้าใจและผลการซักซ้อมตำแหน่งจุดรวมพลและความกีดขวางการเข้าดับเพลิงของรถดับเพลิง ความกว้างของถนนด้านทิศเหนือของโครงการให้รถดับเพลิงสามารถเข้าไปได้

สุนทรียภาพและทัศนียภาพ

โครงการมีการตรวจสอบปริมาณของต้นไม้ที่กำหนดไว้ในรายงาน และการเจริญเติบโตของต้นไม้ การนำต้นไม้มาปลูกไว้ในพื้นที่โครงการ การปลูกต้นไม้เป็นแนวกันชน ตรวจสอบสี และการกะเพาะออกของสีผนังอาคาร

บทที่ 1

บทนำ

บทที่ 1

บทนำ

1.1 ความเป็นมาของโครงการและการจัดทำรายงาน

รายงานฉบับนี้เป็นรายงานการปฏิบัติตามมาตรการลดผลกระทบและติดตามตรวจสอบคุณภาพสิ่งแวดล้อม ซึ่งชื่อตามรายงานการวิเคราะห์ผลกระทบสิ่งแวดล้อม ฉบับสมบูรณ์ คือ โครงการโรงแรม เซเวน ซีส์ ของบริษัท ภูเก็ตเสิร์ช แอนด์ ดีเวลลอปเมนต์ จำกัด ตามหนังสือให้ความเห็นชอบรายงานผลกระทบสิ่งแวดล้อม เลขที่ ทส.1009.5/12351 ลงวันที่ 12 ตุลาคม 2559 โดยปัจจุบันโครงการมีห้องพักจำนวน 69 ห้อง ตามใบอนุญาต ประกอบธุรกิจโรงแรม

ปัจจุบัน โครงการโรงแรม เซเวน ซีส์ ของบริษัท ภูเก็ตเสิร์ช แอนด์ ดีเวลลอปเมนต์ จำกัด ได้ ดำเนินการตามมาตรการลดผลกระทบและติดตามตรวจสอบคุณภาพสิ่งแวดล้อม โดยมอบหมายให้ บริษัท เช่าเทริน ไทยคอนสตรัค จำกัด ที่ได้รับอนุญาตจากกรมโรงงานอุตสาหกรรม ขึ้นทะเบียนห้องปฏิบัติการวิเคราะห์เอกชน เลข ทะเบียน ว-176 ดำเนินการจัดทำรายงานการปฏิบัติตามมาตรการลดผลกระทบและติดตามตรวจสอบคุณภาพ สิ่งแวดล้อม เพื่อเสนอให้ทางหน่วยงานราชการที่เกี่ยวข้องรับทราบ และพิจารณาให้ความเห็นชอบ ตลอดจนให้ ข้อเสนอแนะในการปรับปรุงแก้ไขให้มีความถูกต้องเหมาะสม เพื่อให้การดำเนินการของโครงการเกิดผลกระทบต่อ คุณภาพสิ่งแวดล้อมน้อยที่สุดต่อไป

การจัดทำรายงานการปฏิบัติตามมาตรการลดผลกระทบและติดตามตรวจสอบคุณภาพสิ่งแวดล้อมมี วัตถุประสงค์ ดังนี้

1. เพื่อติดตามตรวจสอบคุณภาพสิ่งแวดล้อม
2. เพื่อนำเสนอผลการปฏิบัติตามมาตรการลดผลกระทบสิ่งแวดล้อม
3. เพื่อนำเสนอมาตรการที่เปลี่ยนแปลงและสภาพปัจจุบันของโครงการ

1.2 ที่ตั้งโครงการ

1.2.1 ที่ตั้งโครงการ

โครงการโรงแรม เซเวน ซีส์ ตั้งอยู่ที่ ถนนกะตะน้อย ตำบลกะรน อำเภอเมืองภูเก็ต จังหวัดภูเก็ต อยู่ในพื้นที่เทศบาลตำบลกะรน ที่ตั้งโครงการแสดงดังรูปที่ 1-1 มีสภาพทั่วไปของพื้นที่และบริเวณโดยรอบโครงการ ดังแสดงในรูปที่ 1-2, 1-2 และ 1-3





รูปที่ 1-1 ที่ตั้งโครงการ

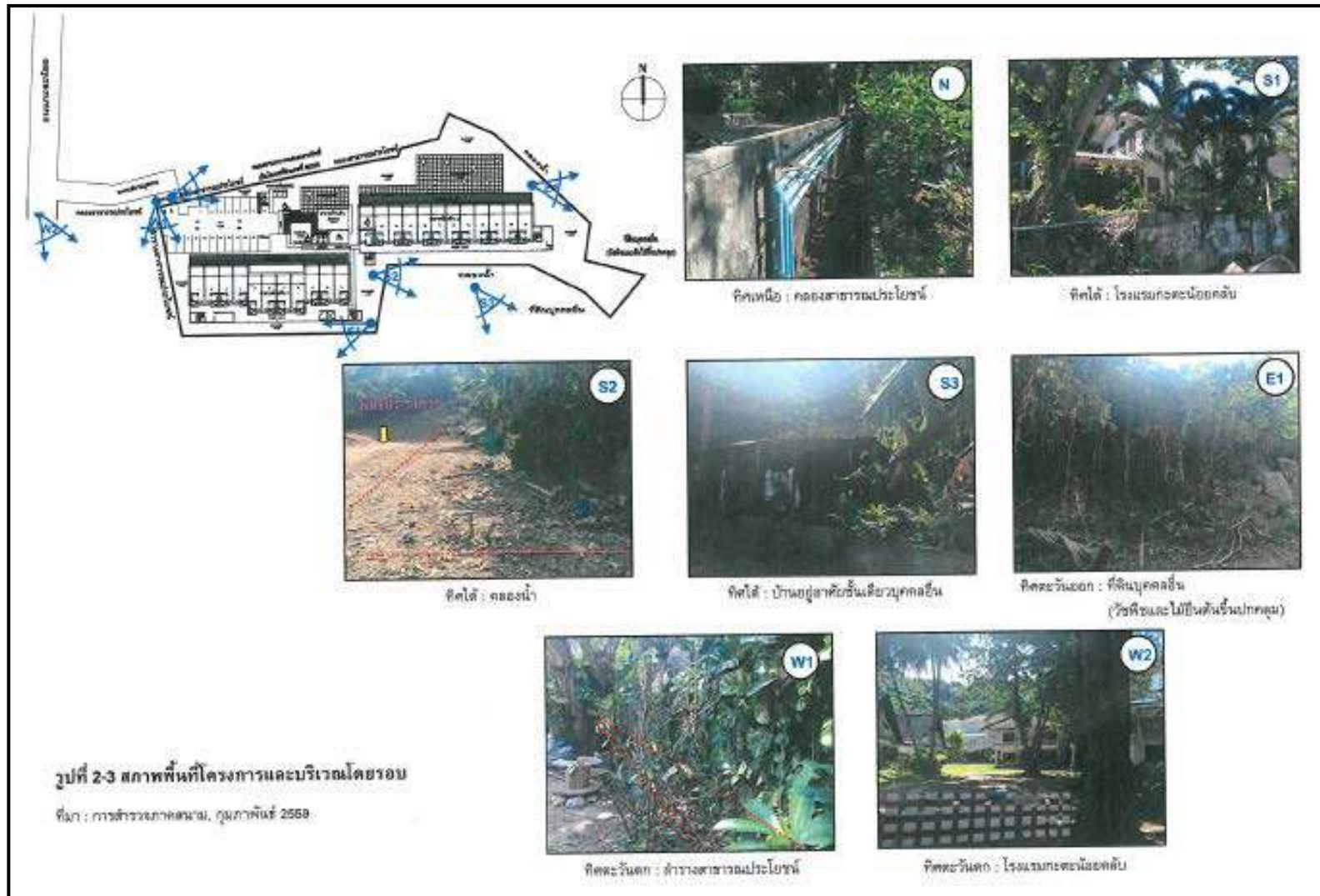

รูปที่ 1-2 สภาพพื้นที่โครงการและบริเวณโดยรอบ



1.3 ประเภทโครงการและรูปแบบอาคาร

1.3.1 ประเภทโครงการ

โครงการโรงแรม เซเวน ซีส์ เป็นโครงการประกอบกิจการประเภทโรงแรม จำนวน 69 ห้องพัก โดยจัดเป็นโรงแรมประเภทที่ 2 ตามกฎกระทรวงกำหนดประเภทและหลักเกณฑ์การประกอบธุรกิจโรงแรม พ.ศ. 2551 ภายในโครงการประกอบด้วยอาคารทั้งสิ้น จำนวน 4 อาคาร ซึ่งมีรายละเอียดดังนี้

- 1) อาคารห้องพัก 1 จำนวน 1 อาคาร เป็นอาคารสูง 3 ชั้น มีห้องพัก 33 ห้อง
- 2) อาคารห้องพัก 2 จำนวน 1 อาคาร เป็นอาคารสูง 3 ชั้น มีห้องพัก 36 ห้อง
- 3) อาคารต้อนรับ จำนวน 1 อาคาร เป็นอาคารชั้นเดียว
- 4) อาคารห้องพักขยะรวม จำนวน 1 อาคาร เป็นอาคารชั้นเดียว

นอกจากนี้โครงการยังจัดให้มีที่จอดรถยนต์ภายในโครงการ จำนวน 19 คัน (รวมพื้นที่จอดรถคนพิการ)

1.3.2 รูปแบบอาคาร

รูปแบบอาคารของโครงการโรงแรม เซเวน ซีส์ มีรายละเอียดดังนี้

1) ลักษณะของตัวอาคาร

ลักษณะของตัวอาคารวางขนานกับแนวเขตที่ดินของโครงการ โดยรูปทรงของอาคารเมื่อพิจารณาจากสัดส่วนของอาคารที่มีสัดส่วนของความยาวมากกว่าความสูงของอาคาร จึงมองเห็นอาคารมีรูปร่างเป็นสี่เหลี่ยมผืนผ้า เมื่อพิจารณาถึงความลึกของอาคารประกอบจะเห็นว่าอาคารมีลักษณะมีมวลเป็นรูปสี่เหลี่ยมที่วางในแนวขนานกับแนวเขตที่ดิน สำหรับรูปแบบของอาคารเป็นสถาปัตยกรรมร่วมสมัยแบบใหม่เรียบง่ายทันสมัย เน้นประโยชน์ใช้สอย และบำรุงรักษาได้สะดวก ทำให้ผู้พักอาศัยได้รับความเป็นส่วนตัว กลุ่มอาคารมีความโปร่ง ไม่แออัด มีการระบายอากาศที่ดี นอกจากนี้ยังจัดให้มีพื้นที่สีเขียวบริเวณพื้นที่ว่าง ซึ่งจะช่วยเพิ่มความร่มรื่นของพื้นที่และช่วยลดความกระด้างของโครงสร้างอาคาร และลดผลกระทบต่อทัศนียภาพของผู้สัญจรไปมาได้อีกด้วย

2) วัสดุและสีของอาคาร

ผนังภายนอกของอาคารเป็นผนังก่ออิฐฉาบปูนเรียบ มีการออกแบบอาคารให้มีสีน้ำตาล เพื่อให้กลมกลืนกับสิ่งแวดล้อมโดยรอบ ผนังระเบียงห้องพักมีช่องเปิดบานกระจกอลูมิเนียมสีดำ ราวระเบียงกันตกทำด้วยกระจกใส มีลักษณะโปร่ง สำหรับวัสดุหลักของโครงการ คือ คอนกรีต กระจก และไม้ ซึ่งเป็นวัสดุที่หาได้ทั่วไปและขนย้ายได้ง่าย

3) การจัดการภูมิสถาปัตยกรรม

การจัดภูมิสถาปัตยกรรมทั้งส่วนที่เป็นภูมิทัศน์แข็ง และภูมิทัศน์นุ่ม โดยแนวคิดการจัดภูมิสถาปัตยกรรมในส่วนของ Hardscape โดยส่วนใหญ่เป็นการตกแต่งพื้นผิวของทางเดิน ส่วนแนวคิดการจัดภูมิสถาปัตยกรรมในส่วนของ Softscape นั้นเน้นการตกแต่งโดยปลูกไม้ยืนต้นประมาณ 123 ต้น ได้แก่ ต้นมะพร้าว ต้นสน ต้นจันททะเล และต้นลีลาวดี คิดเป็นพื้นที่ไม้ยืนต้น 1,241 ตารางเมตร

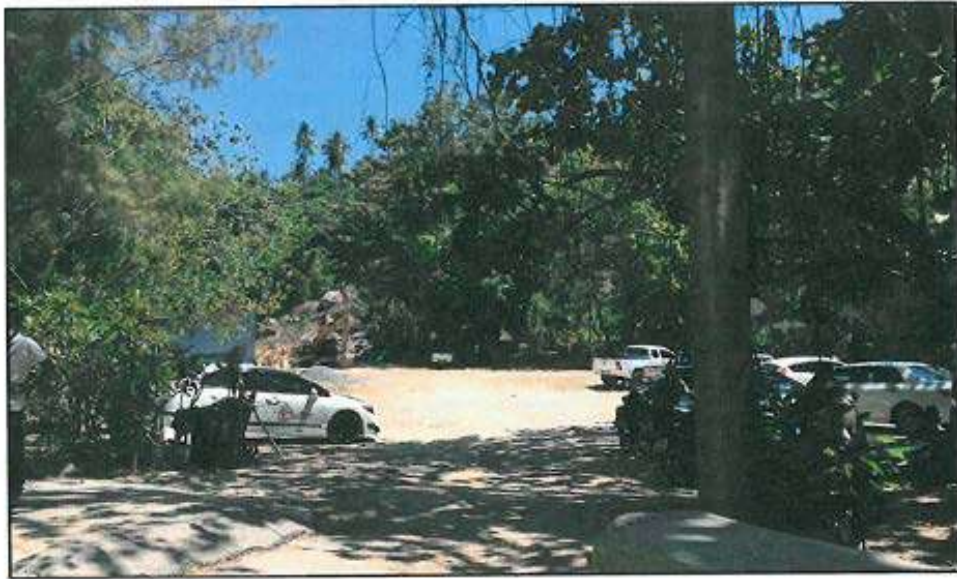

ภาพก่อนพัฒนาพื้นที่โครงการ



ภาพหลังพัฒนาพื้นที่โครงการ

รูปที่ 1-4 ภาพเชิงซ้อนเปรียบเทียบก่อนและหลังมีโครงการ มุมมองด้านทิศตะวันตกเฉียงเหนือ



ภาพก่อนพัฒนาพื้นที่โครงการ



ภาพหลังพัฒนาพื้นที่โครงการ

รูปที่ 1-5 ภาพเชิงซ้อนเปรียบเทียบก่อนและหลังมีโครงการ มุมมองด้านทิศเหนือ



ภาพก่อนพัฒนาพื้นที่โครงการ



ภาพหลังพัฒนาพื้นที่โครงการ

รูปที่ 1-6 ภาพเชิงซ้อนเปรียบเทียบก่อนและหลังมีโครงการ มุมมองด้านทิศตะวันออกเฉียงเหนือ

1.4 รายละเอียดระบบสาธารณูปโภคในช่วงดำเนินการ

1.4.1 การใช้น้ำ

ปริมาณการใช้น้ำในช่วงดำเนินการเกิดจากกิจกรรมต่างๆ เช่น อาบน้ำ ชักล้าง ประกอบอาหาร การใช้น้ำสำหรับเครื่องสุขภัณฑ์ และอื่นๆ คิดเป็นปริมาณน้ำใช้ในโครงการทั้งสิ้น 55,288 ลูกบาศก์เมตร/วัน เป็นความต้องการน้ำใช้สูงสุดเท่ากับ 5.18 ลูกบาศก์เมตร/ชั่วโมง

1.5 การจัดการน้ำเสียและสิ่งปฏิกูล

1.5.1 ปริมาณน้ำเสีย

เมื่อเปิดดำเนินโครงการ คาดว่าจะมีปริมาณน้ำเสียที่เกิดขึ้นประมาณ 43.49 ลูกบาศก์เมตร/วัน (ไม่คิดน้ำใช้จากสระว่ายน้ำ) คิดจากร้อยละ 80 ของปริมาณน้ำใช้ ยกเว้นน้ำเสียจากห้องพักขยะ คิดจากร้อยละ 100 ของปริมาณน้ำใช้ แสดงดังรูป 1-6

รายละเอียด	ปริมาณน้ำใช้ (ลบ.ม./วัน)	ปริมาณน้ำเสีย (ลบ.ม./วัน)	ปริมาณน้ำเสีย เข้าระบบ (ลบ.ม./วัน)	ระบบบำบัดน้ำเสีย			
				ถังดักไขมัน		ถังบำบัดน้ำเสีย	
				ปริมาตรถัง (ลบ.ม.)	จำนวน (ชุด)	อัตรา การบำบัด (ลบ.ม./วัน)	จำนวน (ชุด)
อาคารห้องพัก 1	24.90	19.92	19.92	-	-	WWT-1 (20 ลบ.ม./วัน)	1
อาคารห้องพัก 2	27.15	21.72	21.84	GT-1600 (1.6 ลบ.ม.)	-	WWT-2 (25 ลบ.ม./วัน)	1
อาคารต้อนรับ (ส่วนครัว)	0.15	0.12					
อาคารต้อนรับ	2.15	1.72	1.73	-	1	WWT-3 (2 ลบ.ม./วัน)	1
อาคารห้องพักขยะ	0.01	0.01					
รวม	54.36	43.49	43.49	-	1	-	3

ที่มา : บริษัท ภูเก็ตเสิร์ช แอนด์ แอนด์ ดีเวลลอปเม้นท์ จำกัด

รูปที่ 1-7 ปริมาณน้ำเสียของโครงการ

1.5.2 การจัดการน้ำเสีย

โครงการได้จัดให้มีถังบำบัดน้ำเสียระบบแอโรบิคชีวภาพ (WWT-1 และ WWT-2) จำนวน 2 ชุด และถังบำบัดน้ำเสียระบบเติมอากาศชนิดมีตัวกลางยึดเกาะ (WWT-3) จำนวน 1 ชุด และถังดักไขมัน (GT-1600) จำนวน 1 ชุด เพื่อรองรับปริมาณน้ำเสียที่เกิดขึ้นจากอาคารต่างๆ ในโครงการ โดยมีรายละเอียดของถังบำบัดน้ำเสีย ดังนี้

(1) อาคารห้องพัก 1 : ถังบำบัดน้ำเสียระบบแอโรบิคชีวภาพ (WWT-1) จำนวน 1 ชุด/อาคาร ปริมาณน้ำเสียเข้าสู่ระบบ 19.92 ลูกบาศก์เมตร/วัน โดยถังบำบัดน้ำเสีย 1 ชุด สามารถรองรับน้ำเสียได้ 20 ลูกบาศก์เมตร/วัน ปริมาณ BOD_{เข้า} 250 มิลลิกรัม/ลิตร และมีประสิทธิภาพในการบำบัดให้ค่า BOD_{ออก} 20 มิลลิกรัม/ลิตร

(2) อาคารห้องพัก 2 และอาคารต้อนรับ (ส่วนครัว) : ถังบำบัดน้ำเสียระบบแอโรบิคชีวภาพ (WWT-2) จำนวน 1 ชุด ปริมาณน้ำเสียเข้าสู่ระบบ 21.84 ลูกบาศก์เมตร/วัน โดยถังบำบัดน้ำเสีย 1 ชุด สามารถรองรับน้ำเสียได้ 25 ลูกบาศก์เมตร/วัน ปริมาณ BOD_{เข้า} 250 มิลลิกรัม/ลิตร และมีประสิทธิภาพในการบำบัดให้ค่า BOD_{ออก} 20 มิลลิกรัม/ลิตร ถังดักไขมัน (GT-1600) จำนวน 1 ชุด ปริมาณ 1.60 ลูกบาศก์เมตร ปริมาณ BOD_{เข้า} 1,200 มิลลิกรัม/ลิตร และมีประสิทธิภาพในการบำบัดให้ค่า BOD_{ออก} 840 มิลลิกรัม/ลิตร

(3) อาคารต้อนรับ และอาคารห้องพักขยะ : ถังบำบัดน้ำเสียระบบเติมอากาศชนิดที่มีตัวกลาง ยึดเกาะ (WWT-3) จำนวน 1 ชุด ปริมาณน้ำเสียเข้าสู่ระบบ 1.85 ลูกบาศก์เมตร/วัน โดยถังบำบัดน้ำเสีย 1 ชุด สามารถรองรับน้ำเสียได้ 2 ลูกบาศก์เมตร/วัน ปริมาณ BOD_{เข้า} 250 มิลลิกรัม/ลิตร และมีประสิทธิภาพในการบำบัดให้ค่า BOD_{ออก} 20 มิลลิกรัม/ลิตร

ส่วนประกอบและรายละเอียดภายในระบบบำบัดน้ำเสีย แสดงดังรูป 1-8, 1-9, 1-10, 1-11 และ 1-12

รายละเอียดของระบบบำบัดน้ำเสีย	ระบบแอโรบิคชีวภาพ		เกณฑ์ที่ใช้ในการประเมินประสิทธิภาพ	ผลการประเมินเทียบกับเกณฑ์ที่ใช้
	WWT-1	WWT-2		
1. ส่วนตกตะกอนขั้นต้น				
ปริมาตร (ลูกบาศก์เมตร)	10.30	12.70	-	-
ระยะเวลาพักเก็บ (ชั่วโมง)	12.00	12.00	-	-
2. ส่วนบำบัดแอโรบิค				
ปริมาตรของแอโรบิค (ลูกบาศก์เมตร)	1.250	1.57	-	-
พื้นที่ผิวตัวกลาง (ตารางเมตร)	140	196	-	-
ภาระบรรทุกสารอินทรีย์ (กรัม BOD/วัน)	2.50	3.125	-	-
F/M ratio	0.26	0.23	-	-
3. ส่วนตกตะกอน				
ปริมาตร (ลูกบาศก์เมตร)	3.70	2.20	-	-
อัตราการไหลล้นที่ผิว (ลบ.ม./ตร.ม./วัน)	24.00	24.00	-	-
ระยะเวลาเก็บกัก (ชั่วโมง)	2.00	2.00	2-4	ผ่าน
4. ตะกอนส่วนเกิน				
ปริมาตร (ลูกบาศก์เมตร)	1.50	1.80	-	-
ระยะเวลาพักเก็บ (ชั่วโมง)	12.40	12.30	6-24*	ผ่าน
5. ประสิทธิภาพของระบบ				
ปริมาณน้ำเสียเข้า (ลูกบาศก์เมตร/วัน)	20	25.00	-	-
BOD _{เข้า} (มิลลิกรัม/ลิตร)	250	250	ไม่น้อยกว่า 250*	ผ่าน
BOD _{ออก} (มิลลิกรัม/ลิตร)	20	20	ไม่เกิน 30**	ผ่าน

หมายเหตุ : * สำนักงานนโยบายและแผนทรัพยากรธรรมชาติและสิ่งแวดล้อม, 2550

** มาตรฐานน้ำทิ้งอาคารประเภท ข (โรงแรมที่มีจำนวนห้องสำหรับใช้เป็นห้องพักรวมกันทุกชั้นของอาคาร หรือกลุ่มของอาคารตั้งแต่ 60 ห้อง แต่ไม่ถึง 200 ห้อง)

รูปที่ 1-8 ส่วนประกอบและรายละเอียดในระบบบำบัดน้ำเสียแบบแอโรบิคชีวภาพ

รายละเอียดของระบบบำบัดน้ำเสีย	ระบบเติมอากาศที่มีตัวกลางยัดเกาะ (WWT-3)	เกณฑ์ที่ใช้ในการประเมินประสิทธิภาพ	ผลการประเมินเทียบกับเกณฑ์ที่ใช้
1. ถังเกราะ			
ปริมาตร (ลูกบาศก์เมตร)	1.00	-	-
ระยะเวลาเก็บ (ชั่วโมง)	12	-	-
2. ถังเติมอากาศ			
ปริมาตร (ลูกบาศก์เมตร)	0.83	-	-
ระยะเวลาเก็บ (ชั่วโมง)	10	6-24*	ผ่าน
MLSS (มก./ล.)	2,000	2,000-4,000*	ผ่าน
F/M (กก.BOD/กก.MLVSS-วัน)	0.3	0.1-0.3*	ผ่าน
3. ถังตกตะกอน			
ปริมาตร (ลูกบาศก์เมตร)	0.21	-	-
ระยะเวลาเก็บ (ชั่วโมง)	2.50	2-4*	ผ่าน
อัตราการไหลเฉลี่ย (ลบ.ม./ตร.ม./วัน)	24.0	-	-
4. ประสิทธิภาพของระบบ			
ปริมาณน้ำเสียเข้า (ลูกบาศก์เมตร/วัน)	2.00	-	-
BOD _{เข้า} (มิลลิกรัม/ลิตร)	250	ไม่น้อยกว่า 250*	ผ่าน
BOD _{ออก} (มิลลิกรัม/ลิตร)	20	ไม่เกิน 30**	ผ่าน

หมายเหตุ : * สำนักงานนโยบายและแผนทรัพยากรธรรมชาติและสิ่งแวดล้อม, 2550

** มาตรฐานน้ำทิ้งอาคารประเภท ข (โรงแรมที่มีจำนวนห้องสำหรับใช้เป็นห้องพักพร้อมกันทุกชั้นของอาคาร หรือกลุ่มของอาคารตั้งแต่ 60 ห้อง แต่ไม่ถึง 200 ห้อง)

รูปที่ 1-9 ส่วนประกอบและรายละเอียดภายในระบบบำบัดน้ำเสียแบบเติมอากาศชนิดที่มีตัวกลางยัดเกาะ

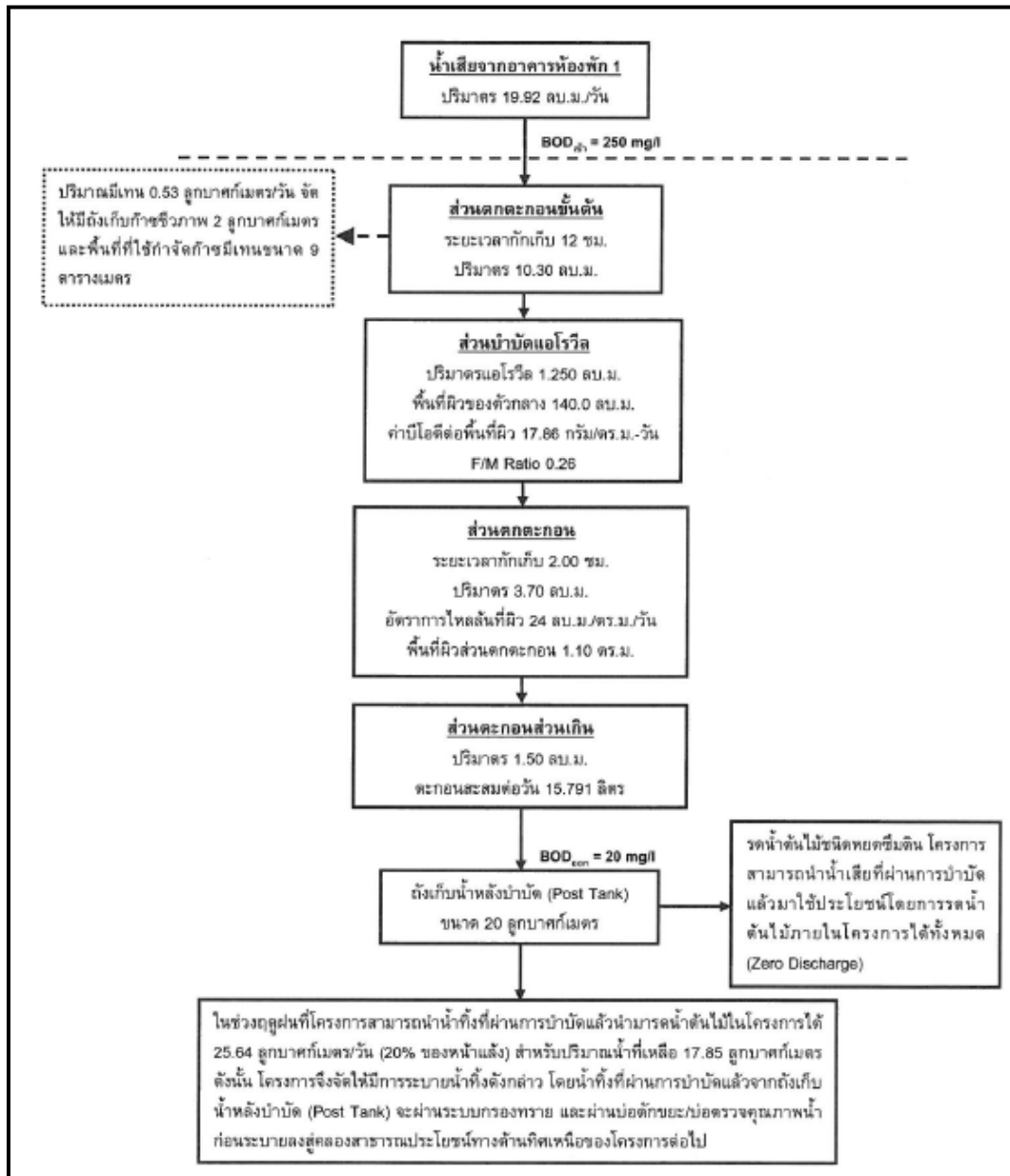

รูปที่ 1-10 ผังแสดงขั้นตอนการบำบัดน้ำเสียของถังบำบัดน้ำเสียระบบแอร์โรวัลชีวภาพ (WWT-1)

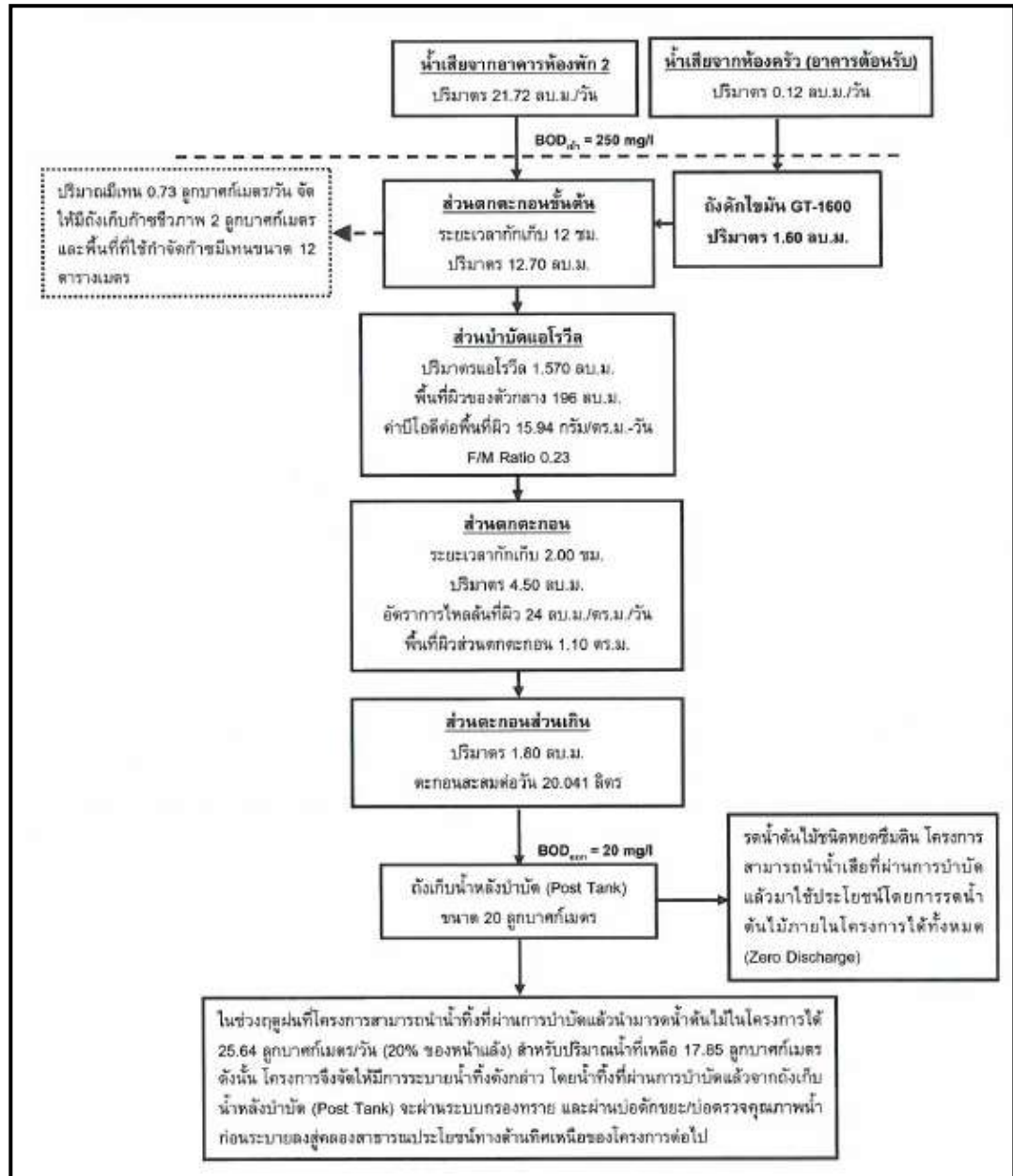

รูปที่ 1-11 ผังแสดงขั้นตอนการบำบัดน้ำเสียของถังบำบัดน้ำเสียระบบแอโรบิกชีวภาพ

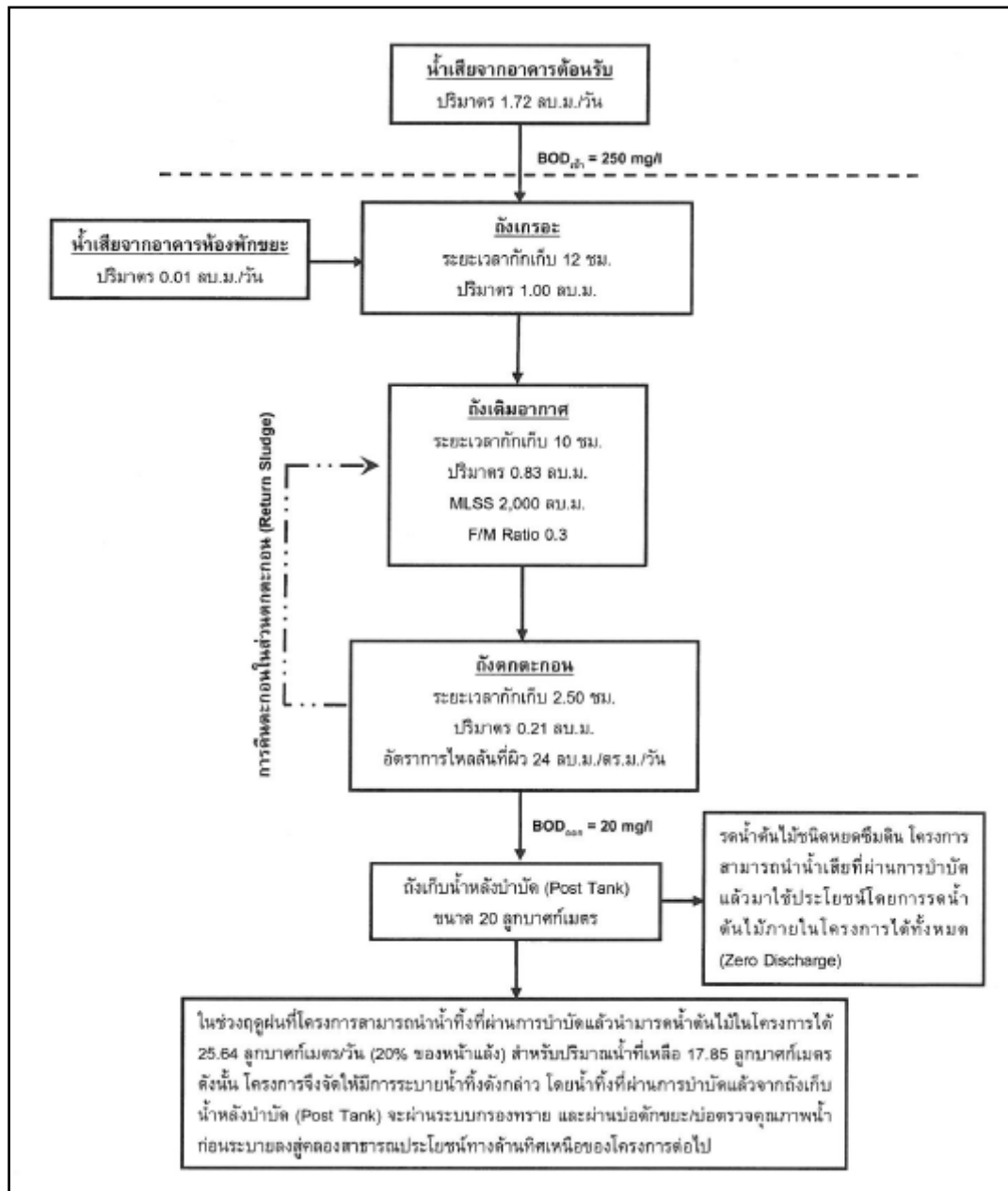

รูปที่ 1-12 ผังแสดงขั้นตอนการบำบัดน้ำเสียของถังเก็บน้ำเสียแบบเติมอากาศที่มีตัวกลางยัดเกาะ (WWT-3)

1.5.3 การกำจัดตะกอนส่วนเกินและกากไขมัน

ถังบำบัดน้ำเสียระบบแอโรบิคชีวภาพ (WWT-1) และถังบำบัดน้ำเสียระบบแอโรบิคชีวภาพ (WWT-2) ได้ออกแบบให้มีส่วนตกตะกอน โดยมีระยะเวลาระบายตะกอน 95 วัน และ 89.90 วัน และถังบำบัดน้ำเสียแบบเติมอากาศที่มีตัวกลางยึดเกาะ (WWT-3) มีระยะเวลาระบายตะกอน 6 เดือน/ครั้ง หากถึงกำหนดโครงการจะขอรับบริการรถสูบน้ำของเทศบาลตำบลกะรนมาสูบน้ำไปกำจัดต่อไป

สำหรับกากไขมันจากถังดักไขมัน โครงการจะจัดให้มีเจ้าหน้าที่ตัดกากไขมันและเศษอาหารไปทิ้งเป็นประจำ โดยถังดักไขมัน (Grease Trap Tank) จำนวน 1 ถัง ปริมาตรกักเก็บ 1.60 ลูกบาศก์เมตร และมีระยะเวลากักเก็บ 6 ชั่วโมง ทั้งนี้โครงการจะจัดให้มีพนักงานดูแลถังดักไขมัน โดยตัดไขมันออกตามความจำเป็นทุกสัปดาห์ และจดบันทึกรายงานผลทุกครั้ง โดยนำกากไขมันใส่ในในกระถางที่มีกระดาษรองที่กันกระถาง เพื่อให้ส่วนที่เป็นน้ำซึมออกจากกากไขมันและทิ้งไว้จนแห้งเป็นก้อนก่อนนำไปใส่ถุงดำ จากนั้นนำไปทิ้งรวมกับขยะทั่วไปที่อาคารห้องพัสดุขยะรวมของโครงการเพื่อนำไปกำจัดต่อไป

นอกจากนี้โครงการจะล้างถังดักไขมันทุก 6 เดือน เพื่อให้การทำงานของบ่อดักไขมันมีประสิทธิภาพ ทั้งนี้กากไขมันที่ต้องกำจัดจะนำไปตากแห้ง เพื่อป้องกันการแพร่กระจายของเชื้อโรคและกลิ่น ซึ่งเกิดจากฝุ่น สัตว์ และแมลง เป็นต้น

1.5.4 วิธีการกำจัดก๊าซมีเทน (CH₄)

วิธีการกำจัดก๊าซมีเทน ซึ่งเกิดขึ้นในระหว่างขั้นตอนของการบำบัดน้ำเสียของโครงการ และวิธีการควบคุมการกำจัดก๊าซมีเทน มีรายละเอียดดังนี้

ถังบำบัดน้ำเสียระบบแอโรบิคชีวภาพ (WWT-1) และถังบำบัดน้ำเสียแบบแอโรบิคชีวภาพ (WWT-2) ที่ออกแบบไว้มีปริมาณก๊าซมีเทนเกิดขึ้น 0.53 ลูกบาศก์เมตร/วัน และ 0.73 ลูกบาศก์เมตร/วัน ตามลำดับ ซึ่งโครงการได้จัดให้มีถังเก็บก๊าซชีวภาพขนาด 2 ลูกบาศก์เมตร/วัน โครงการนำก๊าซมีเทนไปกำจัดด้วยวิธีการใช้แบคทีเรียที่มีอยู่ในกลุ่มเมทาโนโทรฟ (Methanotroph) ต่อไป โดยปฏิกิริยากำจัดก๊าซมีเทน เป็นดังนี้

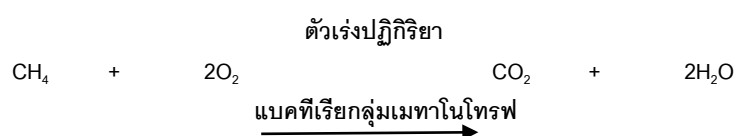

ดังนั้น การกำจัดก๊าซมีเทน (CH₄) ที่เกิดขึ้นในถังบำบัดน้ำเสียระบบแอโรบิคชีวภาพ (WWT-1) และถังบำบัดน้ำเสียระบบแอโรบิคชีวภาพ (WWT-2) ต้องใช้พื้นที่ในการกำจัดก๊าซมีเทนในดิน 8.46 ตารางเมตร และ 11.65 ตารางเมตร โครงการจัดให้มีพื้นที่กำจัดก๊าซมีเทน เท่ากับ 9 ตารางเมตร และ 12 ตารางเมตร ตามลำดับ

สำหรับการกำจัดละอองน้ำ เนื่องจากโครงการได้เลือกใช้ถังบำบัดน้ำเสียระบบแอโรบิคชีวภาพ เป็นระบบบำบัดน้ำเสียที่มีระบบเป่าอากาศเข้าไปในส่วนจานหมุน ซึ่งเป็นเป็นการเติมอากาศที่ไม่ก่อให้เกิดการกวนผสมที่รุนแรงจากเครื่องเติมอากาศเหมือนในระบบเติมอากาศเลี้ยงตะกอนเวียนกลับ (Aeration Activated Sludge, AS)

สำหรับถังบำบัดน้ำเสียแบบเติมอากาศที่มีตัวกลางยึดเกาะ (WWT-3) เป็นระบบบำบัดน้ำเสียมีขนาดการกรองรองรับน้ำเสียได้ปริมาณน้อย ดังนั้น จึงมีปริมาณก๊าซมีเทน (CH_4) และละอองน้ำเสีย (Aerosol) เกิดขึ้นน้อยมาก โครงการจึงไม่จัดให้มีระบบกำจัดก๊าซมีเทนและละอองน้ำแต่อย่างใด

1.5.5 การนำน้ำเสียที่ผ่านการบำบัดแล้วกลับมาใช้ประโยชน์

น้ำเสียที่ผ่านการบำบัดแล้วทั้งหมดปริมาณ 43.49 ลูกบาศก์เมตร/วัน มีค่า $\text{BOD}_{\text{ออก}}$ ไม่เกิน 20 มิลลิกรัม/ลิตร (มาตรฐานน้ำทิ้งอาคารประเภท ข ค่า $\text{BOD}_{\text{ออก}}$ ไม่เกิน 30 มิลลิกรัม/ลิตร) จะรวบรวมลงสู่ถังเก็บน้ำหลังบำบัด (Post Tank) ขนาด 20 ลูกบาศก์เมตร จำนวน 1 ถัง โดยจะมีการเติมอากาศ ก่อนนำไปรดน้ำต้นไม้และพื้นที่สีเขียวภายในโครงการ ทั้งนี้ โครงการได้ออกแบบท่อรดน้ำต้นไม้เป็นชนิดหยดน้ำซึมดิน โดยอัตราการซึมน้ำของดินบริเวณพื้นที่สีเขียวของโครงการประมาณ 128.22 ลูกบาศก์เมตร/วัน (คิดอัตราการซึมน้ำของดินที่ 5 มิลลิเมตร/ชั่วโมง) โครงการสามารถนำน้ำเสียที่ผ่านการบำบัดแล้วมาใช้ประโยชน์โดยการรดน้ำต้นไม้ภายในโครงการได้ทั้งหมด (Zero Discharge)

รายการคำนวณการใช้น้ำรดน้ำต้นไม้

น้ำที่ผ่านการบำบัด	=	43.49	ลูกบาศก์เมตร/วัน
พื้นที่สีเขียวของโครงการ	=	2,137	ตารางเมตร
อัตราการซึมน้ำของดิน	=	5	มิลลิเมตร/ชั่วโมง (จำเริญ ยินยงสวัสดิ์)
ระยะเวลาที่ใช้ในการจ่ายน้ำ	=	12	ชั่วโมง
ปริมาณน้ำที่ใช้รดน้ำต้นไม้	=	$2,137 \times (5/1,000) \times 12$	
	=	128.22	ลูกบาศก์เมตร/วัน

ในช่วงฤดูฝนที่โครงการสามารถนำน้ำทิ้งที่ผ่านการบำบัดแล้วนำมารดน้ำต้นไม้ในโครงการได้ 25.64 ลูกบาศก์เมตร/วัน (20 % ของหน้าแล้ง) สำหรับปริมาณน้ำที่เหลือ 17.85 ลูกบาศก์เมตร ดังนั้นโครงการจึงจัดให้มีการระบายน้ำทิ้งดังกล่าว โดยนำน้ำทิ้งที่ผ่านการบำบัดแล้วจากถังเก็บน้ำหลังบำบัด (Post Tank) จะผ่านระบบกรองทราย และผ่านบ่อดักขยะ/บ่อดักตรวจคุณภาพน้ำ ก่อนระบายลงสู่คลองสาธารณะประโยชน์ทางด้านทิศเหนือของโครงการต่อไป

1.6 การระบายน้ำและการป้องกันน้ำท่วม

ระบบระบายน้ำภายในโครงการจะแยกน้ำเสียและน้ำฝนออกจากกัน โดยมีรายละเอียด ดังนี้

1) การระบายน้ำเสีย

น้ำเสียที่ผ่านการบำบัดแล้วทั้งหมดปริมาณ 43.49 ลูกบาศก์เมตร/วัน มีค่า $\text{BOD}_{\text{ออก}}$ ไม่เกิน 20 มิลลิกรัม/ลิตร (มาตรฐานน้ำทิ้งอาคารประเภท ข ค่า $\text{BOD}_{\text{ออก}}$ ไม่เกิน 30 มิลลิกรัม/ลิตร) จะรวบรวมลงสู่ถังเก็บน้ำหลังบำบัด (Post Tank) ขนาด 20 ลูกบาศก์เมตร จำนวน 1 ถัง โดยจะมีการเติมอากาศ ก่อนนำไปรดน้ำต้นไม้และพื้นที่สีเขียวภายในโครงการ ทั้งนี้ โครงการได้ออกแบบท่อรดน้ำต้นไม้เป็นชนิดหยดน้ำซึมดิน โดยอัตราการซึมน้ำของดินบริเวณพื้นที่สีเขียวของโครงการประมาณ 128.22 ลูกบาศก์เมตร/วัน (คิดเป็นอัตราการซึมของดินที่ 5 มิลลิเมตร/ชั่วโมง) ดังนั้น โครงการสามารถนำน้ำเสียที่ผ่านการบำบัดแล้วมาใช้ประโยชน์โดยการรดน้ำต้นไม้ภายในโครงการได้ทั้งหมด (Zero Discharge)

ในช่วงฤดูฝนที่โครงการสามารถนำน้ำทิ้งที่ผ่านการบำบัดแล้วนำมารดน้ำต้นไม้ในโครงการได้ 25.64 ลูกบาศก์เมตร/วัน (20 % ของหน้าแล้ง) สำหรับปริมาณน้ำที่เหลือ 17.85 ลูกบาศก์เมตร ดังนั้น โครงการจึงจัดให้มีการระบายน้ำทิ้งดังกล่าว โดยนำน้ำทิ้งที่ผ่านการบำบัดแล้วจากถังเก็บน้ำหลังบำบัด (Post Tank) จะผ่านระบบ

กรองทราย และผ่านบ่อดักขยะ/บ่อดักตรวจคุณภาพน้ำ ก่อนระบายลงสู่คลองสาธารณะประโยชน์ทางด้านทิศเหนือของโครงการต่อไป

2) การระบายน้ำฝนและการป้องกันน้ำท่วม

การระบายน้ำฝนของโครงการ จะแบ่งเป็น 2 ส่วน คือ จากชั้นหลังคาของแต่ละอาคาร และจากพื้นดินนอกอาคาร โดยการระบายน้ำฝนบนพื้นดินนอกอาคาร จะอาศัยลักษณะการระบาย 2 รูปแบบ คือ การไหลซึมลงใต้ดินตามบริเวณสนามหญ้าและพื้นที่สีเขียว อีกรูปแบบคือการให้น้ำฝนไหลไปตามความลาดชันของภูมิประเทศ ซึ่งน้ำฝนส่วนนี้จะไหลลงสู่ท่อระบายน้ำที่เตรียมไว้ สำหรับน้ำฝนจากหลังคาของอาคารจะระบายลงสู่ท่อระบายน้ำฝน ซึ่งจะรวบรวมลงสู่ท่อระบายน้ำคอนกรีตขนาดเส้นผ่านศูนย์กลาง 0.4 เมตร ความลาดชัน 1 : 200 ที่มีบ่อดักน้ำเป็นระยะอยู่โดยรอบพื้นที่โครงการ โดยอาศัยแรงโน้มถ่วงของโลก (Gravity) ลงสู่บ่อดักน้ำ ปริมาตร 60 ลูกบาศก์เมตร ก่อนผ่านบ่อดักขยะและบ่อดักตรวจคุณภาพน้ำ ก่อนระบายลงสู่คลองสาธารณะประโยชน์ทางด้านทิศเหนือของโครงการต่อไป

สำหรับน้ำฝนจากพื้นที่ข้างเคียงด้านทิศตะวันออก ซึ่งเป็นพื้นที่เนินเขา โครงการจะจัดทำรางระบายน้ำ (Gutter) ขนาดกว้าง 0.40 เมตร และความลึก 0.50 เมตร เพื่อรวบรวมน้ำฝนดังกล่าวลงสู่คลองน้ำด้านทิศเหนือของพื้นที่โครงการ

ทั้งนี้ เนื่องจากการพัฒนาโครงการพื้นที่รกร้าง มีการพัฒนาเป็นอาคาร คสล. ชั้นเดียว จำนวน 2 อาคาร และอาคาร คสล. 3 ชั้น จำนวน 2 อาคาร ถนน ที่จอดรถ และสระว่ายน้ำ ทำให้ค่าสัมประสิทธิ์การไหลนองเปลี่ยนไปจากเดิม ซึ่งจากการคำนวณโดยใช้ Rational Method พบว่า ก่อนพัฒนาโครงการจะมีอัตราการระบายน้ำ 0.0430 ลูกบาศก์เมตร/วินาที และหลังพัฒนาโครงการมีอัตราการระบายน้ำ 0.0781 ลูกบาศก์เมตร/วินาที คิดเป็นปริมาณน้ำส่วนเกิน 66.14 ลูกบาศก์เมตร ดังนั้น โครงการจัดให้มีบ่อดักน้ำปริมาตร 70 ลูกบาศก์เมตร จำนวน 1 บ่อ โดยโครงการจะสูบน้ำออกด้วยเครื่องสูบน้ำ จำนวน 2 เครื่อง (ทำงานพร้อมกัน) มีอัตราการสูบน้ำ 0.0430 ลูกบาศก์เมตร/วินาที หรือ 154.852 ลูกบาศก์เมตร/ชั่วโมง ซึ่งสามารถควบคุมอัตราการไหลของน้ำให้มีค่าอัตราการระบายเท่ากับก่อนการพัฒนาโครงการ

สำหรับการพัดพาตะกอนดินลงสู่บ่อดักน้ำและบ่อดักน้ำ โครงการมีการขุดลอกเมื่อมีปริมาณตะกอนดินสะสมต่อไป

1.7 การจัดการขยะมูลฝอย

1) ปริมาณขยะมูลฝอย

การประเมินปริมาณขยะมูลฝอยของโครงการ ได้ทำการประเมินการผู้เข้าพักอาศัยเต็มโครงการ โดยอ้างอิงจากแนวทางการจัดทำรายงานการวิเคราะห์ผลกระทบสิ่งแวดล้อม โครงการที่พักอาศัยบริการชุมชนและสถานที่พักตากอากาศของสำนักงานนโยบายและแผนทรัพยากรธรรมชาติและสิ่งแวดล้อม (2550)

ขยะมูลฝอยที่เกิดขึ้นจากโครงการเป็นขยะชุมชนทั่วไป ได้แก่ วัสดุพลาสติก เศษอาหาร เศษกระดาษและเศษผ้า โดยปริมาณขยะมูลฝอยที่คาดว่าจะเกิดขึ้น มีรายละเอียดดังนี้

อัตราการเกิดขยะมูลฝอย	3	ลิตร/คน/วัน
หรือ	1	กิโลกรัม/คน/วัน
(สำนักงานนโยบายและแผนทรัพยากรธรรมชาติและสิ่งแวดล้อม, 2550)		

ส่วนห้องพัก

ผู้ใช้บริการสูงสุด		138	คน/วัน
ปริมาณขยะมูลฝอยที่เกิดจากห้องพัก	=	138 x 3	
	=	414	ลิตร/วัน
หรือ	=	0.141	ลูกบาศก์เมตร/วัน
หรือ	=	138	กิโลกรัม/วัน

ส่วนพนักงาน

จำนวน		30	คน/วัน
ปริมาณขยะมูลฝอยที่เกิดจากพนักงาน	=	30 x 3	
	=	90	ลิตร/วัน
หรือ	=	0.09	ลูกบาศก์เมตร/วัน
หรือ	=	30	กิโลกรัม/วัน

ดังนั้น ปริมาณขยะที่คาดว่าจะเกิดในกรณีเลวร้ายที่สุด (มีผู้ใช้บริการเต็มโครงการ) เท่ากับ 504 ลิตร/วัน หรือ 0.504 ลูกบาศก์เมตร/วัน หรือ 168 กิโลกรัม หรือ 0.168 ตัน/วัน

2) การจัดการขยะมูลฝอย

โครงการจะจัดถังรองรับขยะมูลฝอยไว้ในห้องพักทุกห้อง โดยภายในห้องพักแต่ละห้องจัดให้มีถังขยะย่อยขนาด 50 ลิตร จำนวน 1 ถัง/ห้อง สำหรับห้องครัวจัดให้มีถังขยะย่อยขนาด 120 ลิตร จำนวน 3 ถัง แยกเป็นถังขยะเปียก ขยะแห้ง และขยะรีไซเคิล ส่วนในห้องน้ำรวมจะจัดให้มีถังขยะขนาด 20 ลิตร จำนวน 1 ถัง/ห้อง และบริเวณห้องอาหารจะจัดให้มีถังขยะขนาด 50 ลิตร จำนวน 3 ถัง แยกเป็นขยะเปียก ขยะแห้ง และขยะรีไซเคิล ถังขยะทุกใบจะมีถุงดำรองอยู่ด้านใน ซึ่งแม่บ้านจะรวบรวมขยะจากส่วนต่างๆ นำมาคัดแยกประเภทขยะเป็นขยะเปียก ขยะแห้ง ขยะอันตราย และขยะรีไซเคิลอีกครั้ง ขยะจากส่วนต่างๆ ของโครงการจะรวบรวมมาพักไว้บริเวณที่จอดรถของโครงการ โดยอาคารห้องพักขยะรวมดังกล่าวประกอบด้วย ห้องพักขยะเปียก ห้องพักขยะแห้ง/ขยะรีไซเคิล และห้องพักขยะอันตราย

ขยะที่สามารถรีไซเคิลได้ เช่น กระดาษ กระจก ขวด พลาสติก พนักงานทำความสะอาดจะแยกนำไปให้แก่วัสดุรีไซเคิลของเก่า โดยจะเก็บรวบรวมไว้ที่ที่พักขยะแห้ง/ขยะรีไซเคิล ซึ่งจะใช้รองรับขยะที่สามารถนำกลับมารีไซเคิลหรือขายได้ เช่น แก้ว กระดาษ พลาสติก ที่ไม่เลอะคราบอาหาร และโลหะ เป็นต้น พนักงานทำความสะอาดจะแยกและขายให้แก่วัสดุรีไซเคิลของเก่า

สำหรับการจัดการขยะอันตราย จะเก็บไว้ในที่พักขยะอันตราย ซึ่งจะใช้รองรับขยะที่มีอันตรายต่อสิ่งมีชีวิตและสิ่งแวดล้อม เช่น หลอดฟลูออเรสเซนต์ ขวดยา ถ่านไฟฉาย กระจกสีสเปรย์ กระจกยาฆ่าแมลง และภาชนะบรรจุสารอันตรายต่างๆ เป็นต้น เมื่อมีปริมาณมากพอแล้วจะส่งไปให้เทศบาลตำบลกะรนจากนั้นเทศบาลตำบลกะรนจะรวบรวมขยะอันตรายทั้งหมดเก็บขนไปให้เทศบาลนครภูเก็ตเพื่อนำไปกำจัดต่อไป ปัจจุบันจังหวัดภูเก็ตได้ประกาศ เรื่อง กำหนดประเภท ราคา และหลักเกณฑ์การนำส่งขยะอันตราย ณ ศูนย์กำจัดขยะมูลฝอยจังหวัดภูเก็ต และมี “โครงการขนส่งของเสียออกจากเกาะภูเก็ต” เพื่อส่งไปกำจัดอย่างถูกวิธี โดยโรงงานกำจัดกากอุตสาหกรรมที่ขึ้นทะเบียน

ส่วนขยะเปียก ได้แก่ ขยะที่ย่อยสลายได้ง่าย เช่น เศษอาหาร พืชผัก เปลือกผลไม้ เป็นต้น แม่บ้านจะรวบรวมขยะเปียกจากถังขยะเปียกบริเวณห้องครัวและร้านอาหาร และพื้นที่ส่วนบริการอื่นๆ เป็นต้น มายังห้องพักขยะเปียก โดยโครงการจะรวบรวมใส่ถุงดำ พร้อมมัดปากถุงให้แน่น เพื่อให้เทศบาลตำบลกะรนนำไปใช้ประโยชน์ในการเลี้ยงสัตว์หรือทำปุ๋ยต่อไป

3) อาคารห้องพักขยะรวมของโครงการ

อาคารห้องพักขยะรวมเป็นห้องที่มีประตูปิดมิดชิด เพื่อป้องกันไม่ให้ส่งกลิ่นรบกวน อยู่บริเวณที่จอดรถของโครงการ โดยแยกเป็นห้องพักขยะเปียก ห้องพักขยะแห้ง/ขยะรีไซเคิล และห้องพักขยะอันตรายซึ่งรถเก็บขนมูลฝอยของเทศบาลตำบลกะรนสามารถเก็บขนได้อย่างสะดวก รวดเร็ว ไม่รบกวนผู้ใช้บริการภายในโครงการ ทั้งนี้ห้องพักขยะรวมแบ่งออกเป็น 3 ห้อง เพื่อรองรับขยะเปียก ขยะแห้ง/ขยะรีไซเคิล และขยะอันตราย

1.8 ไฟฟ้า

โครงการจะขอรับบริการด้านไฟฟ้าจากการไฟฟ้าส่วนภูมิภาคปาดทอง ด้วยระบบไฟฟ้าแรงสูง ทั้งนี้รายละเอียดการติดตั้งระบบไฟฟ้าที่สำคัญภายในโครงการ มีดังนี้

1) ระบบไฟฟ้าปกติ

โครงการจะติดตั้งหม้อแปลงไฟฟ้าชนิดน้ำมัน (Oil Immersed Type) จำนวน 1 ชุด ขนาด 500 kVA เพื่อลดแรงดันต่ำเข้าสู่แผงจ่ายไฟฟ้าหลัก (Main Distribution Board : MDB) โดยโครงการจะรับกระแสไฟฟ้าผ่านหม้อแปลง ก่อนแปลงไฟฟ้าแรงสูงขนาด 33 kVA เป็น 400/230 V เพื่อจ่ายไฟฟ้าไปยังส่วนต่างๆ ของอาคาร โดยตำแหน่งติดตั้งหม้อแปลง ติดตั้งอยู่บริเวณถนนส่วนบุคคลด้านหน้าของพื้นที่โครงการ

2) ระบบไฟฟ้าสำรอง

ในกรณีที่จ่ายไฟฟ้าจากการไฟฟ้าส่วนภูมิภาค จังหวัดภูเก็ต ขัดข้องหรือเกิดเหตุการณ์ฉุกเฉิน โครงการได้จัดให้มีเครื่องกำเนิดไฟฟ้าสำรอง ขนาด 80 kVA จำนวน 1 ชุด เพื่ออำนวยความสะดวกแก่ผู้ใช้บริการ โดยจ่ายไฟฟ้าให้ระบบที่มีความสำคัญ เช่น ระบบสัญญาณแจ้งเหตุเพลิงไหม้ ระบบแสงสว่างทางเดิน ระบบลิฟต์ ระบบสุขาภิบาล และระบบไฟส่องสว่างฉุกเฉิน เป็นต้น ได้อย่างเพียงพอ

3) ระบบความปลอดภัยของการไฟฟ้า

โครงการติดตั้ง Circuit Breaker : CB ด้านแรงดันต่ำ ซึ่งทำหน้าที่ตัดกระแสไฟฟ้าที่มีค่าสูงจากการลัดวงจรได้ในเวลาที่เหมาะสมและทันเวลาก่อนที่จะเกิดความเสียหาย ส่วนห้องเครื่องไฟฟ้า ห้องไฟฟ้า และงานระบบ และห้องระบบไฟฟ้า จะปิดกันที่มั่นคงและมิดชิด และไม่นอนุญาตให้ผู้ที่ไม่เกี่ยวข้องเข้าไปในห้องไฟฟ้าของโครงการและมีที่ว่างพอเพียงเพื่อการตรวจสอบ ซ่อมแซมหรือบำรุงรักษาในส่วนที่เป็นไฟฟ้าแรงต่ำ

4) การประมาณการค่าไฟฟ้า

โครงการได้ประเมินค่าไฟฟ้าที่เกิดจากโหลดไฟฟ้าทั้งหมดเท่ากับ 336 kVA การใช้พลังงานไฟฟ้าตลอดทั้งวัน เท่ากับ 1,116.50 กิโลวัตต์/ชั่วโมง/วัน ดังนั้น ค่าไฟฟ้าภายในโครงการคิดเป็น 100,485 บาท/เดือน

1.9 การป้องกันอัคคีภัย

โครงการมีการติดตั้งระบบป้องกันอัคคีภัยภายในโครงการ ดังนี้

1) ระบบสัญญาณแจ้งเหตุเพลิงไหม้

โครงการติดตั้งระบบสัญญาณแจ้งเหตุเพลิงไหม้กระจายอยู่ตามจุดต่างๆ ทั่วบริเวณพื้นที่โครงการ มีรายละเอียดดังนี้

- **แผงควบคุมรวม (Fire Alarm Control Pane : FCP)** เป็นส่วนควบคุมและตรวจสอบการทำงานของอุปกรณ์และส่วนต่างๆ ในระบบทั้งหมดจะประกอบด้วยวงจรควบคุมคอยรับสัญญาณจากอุปกรณ์เริ่มสัญญาณ, วงจรทดสอบการทำงาน, วงจรป้องกันระบบ, วงจรสัญญาณแจ้งการทำงานในสภาวะปกติ และภาวะขัดข้อง
- **แผงแสดงสัญญาณ (Graphic Board Annunciator : ANN)** ทำงานเชื่อมต่อกับแผงควบคุมรวมให้ทำการแสดงสัญญาณการทำงานจากแผงควบคุมรวม โครงการจะติดตั้งอยู่บริเวณห้องพักไฟฟ้า ชั้นที่ 1 ของอาคารห้องพัก 1
- **อุปกรณ์แจ้งเหตุเพลิงไหม้แบบมีมือกด (Manual Station : M)** ชนิดทุบแล้วดัง (Break Glass) ใช้สำหรับแจ้งเหตุเพลิงไหม้ด้วยตัวบุคคล แบบสั่งงานแจ้ง 2 ส่วน คือ ด้วยการใช้ดิ่งมีมือกด (Push) และมีมือดึงคันโยก (Pull) ที่ตัวอุปกรณ์ มีกุญแจไข เปิดฝาค้นค่าให้ตัวอุปกรณ์อยู่ในสภาพเดิม เมื่อแจ้งเหตุไปแล้วโดยโครงการจะติดตั้งอุปกรณ์แจ้งเหตุเพลิงไหม้แบบใช้มือไว้ตามจุดต่างๆ ของแต่ละอาคาร ดังนี้
 - อาคารห้องพัก 1 ติดตั้งชั้นละ 3 จุด ได้แก่ บริเวณโถงทางเดิน และบันไดหลัก
 - อาคารห้องพัก 2 ติดตั้งชั้นละ 2 จุด ได้แก่ บริเวณโถงทางเดิน
 - อาคารต้อนรับ ติดตั้งจำนวน 1 จุด บริเวณโถงต้อนรับ
- **อุปกรณ์ส่งสัญญาณเพลิงไหม้ด้วยเสียง (Alarm Bell : B)** เมื่อได้รับสัญญาณจากระบบเหตุเพลิงไหม้แบบมีมือกด อุปกรณ์ส่งสัญญาณจะทำหน้าที่ส่งสัญญาณเตือนด้วยเสียง โดยโครงการติดตั้งไว้ตำแหน่งเดียวกันบนอุปกรณ์แจ้งเหตุเพลิงไหม้แบบมีมือกด โดยโครงการจะติดตั้งอุปกรณ์แจ้งเหตุเพลิงไหม้แบบใช้มือไว้ตามจุดต่างๆ ของแต่ละอาคาร มีรายละเอียดการติดตั้ง ดังนี้
 - อาคารห้องพัก 1 ติดตั้งชั้นละ 3 จุด ได้แก่ บริเวณโถงทางเดิน และบันไดหลัก
 - อาคารห้องพัก 2 ติดตั้งชั้นละ 2 จุด ได้แก่ บริเวณโถงทางเดิน
 - อาคารต้อนรับ ติดตั้งจำนวน 1 จุด บริเวณโถงต้อนรับ
- **อุปกรณ์ตรวจจับควัน (Smoke Detector : SD)** ชนิด Photo Electric เหมาะสำหรับใช้ตรวจจับสัญญาณควันในระยะที่มีอนุภาคของควันที่ใหญ่ขึ้น Photoelectric Smoke Detector ทำงานโดยใช้หลักการสะท้อนของแสง เมื่อมีควันเข้ามาในตรวจจับควันจะไปกระทบกับแสงที่ออกมาจาก Photometer ซึ่งไม่ได้ส่องตรงไปยังอุปกรณ์รับแสง Photo Receptor แต่แสงดังกล่าวบางส่วนจะสะท้อนอนุภาคควันและหักเหเข้าไปที่ Photo Receptor ทำให้วงจรตรวจจับของตัวตรวจจับควันส่ง สัญญาณแจ้ง Alarm โดยอุปกรณ์ตรวจ จับควันจะติดตั้งกระจายอยู่ตามจุดต่างๆ ของแต่ละอาคาร ซึ่งครอบคลุมทั่วบริเวณพื้นที่โครงการ ได้แก่ ห้องพักทุกห้อง ห้องแม่บ้าน ห้องไฟฟ้า ห้องอาหาร โถงต้อนรับ โถงทางเดินและบันไดหลัก เป็นต้น
- **อุปกรณ์ตรวจจับความร้อน (Heat Detector : H)** ชนิด Rate Of Rise อุปกรณ์ชนิดนี้จะทำงานเมื่อมีอัตราการเพิ่มของอุณหภูมิเปลี่ยนแปลงไปตั้งแต่ 135 องศาฟาเรนไฮต์ ส่วนลักษณะการทำงานอากาศในส่วนด้านบนของส่วนรับความร้อนเมื่อถูกความร้อน จะขยายตัวอย่างรวดเร็วมากจนอากาศที่ขยายไม่สามารถเล็ดลอดออกมาในช่องระบายได้ ทำให้เกิดความดันสูงมากขึ้นและดันแผ่นไดอะแฟรมให้ดันขาคอนแทคแตกกัน ทำให้อุปกรณ์ตรวจจับความร้อนนี้ส่งสัญญาณไปยังตู้ควบคุมโดยโครงการจะติดตั้งภายในห้องครัว บริเวณอาคารต้อนรับ

2) ระบบดับเพลิง

● **ชุดตู้ดับเพลิง (Fire Hose Cabinet : FHC)** ประกอบด้วย หัวฉีดน้ำดับเพลิง (Hose Valve) ขนาดเส้นผ่าศูนย์กลาง $2\frac{1}{2}$ นิ้ว และสายฉีดน้ำดับเพลิง (Hose Reel) ขนาดเส้นผ่าศูนย์กลาง 1 นิ้ว และมีสายฉีดน้ำดับเพลิงยาวประมาณ 30 เมตร ต่อจากตู้หัวฉีดน้ำดับเพลิงแบบมือถือชนิดผงเคมีแห้งขนาด 4.50 กิโลกรัม โดยโครงการจะติดตั้งชุดตู้ดับเพลิง จำนวน 9 จุด มีรายละเอียดการติดตั้ง ดังนี้

- อาคารห้องพัก 1 ติดตั้งชั้นละ 3 จุด ได้แก่ บริเวณโถงทางเดิน และบันไดหลัก
- อาคารห้องพัก 2 ติดตั้งชั้นละ 2 จุด ได้แก่ บริเวณโถงทางเดิน และด้านข้างอาคาร

การติดตั้งชุดตู้ดับเพลิงและถังดับเพลิงมือถือ โครงการจะติดตั้งให้ส่วนบนสุดของชุดตู้ดับเพลิงและถังดับเพลิงมือถือ สูงจากระดับพื้นอาคารประมาณประมาณ 1.50 เมตร ในที่มองเห็นสามารถอ่านคำแนะนำการใช้ได้ และสามารถนำไปใช้งานได้สะดวก รวมทั้งในสภาพที่ใช้งานได้ตลอดเวลา

● **ระบบท่อน้ำดับเพลิง** ประกอบด้วยท่อเย็น ขนาดเส้นผ่าศูนย์กลาง 4 นิ้ว จำนวน 3 ท่อ/อาคาร เป็นระบบท่อแห้งโดยรับน้ำจากระบบดับเพลิง เพื่อส่งต่อไปยังแต่ละชั้นของแต่ละอาคาร

● **หัวรับน้ำดับเพลิงภายนอกอาคาร (Fire Department Connection : FDC)** เป็นชนิดข้อต่อสวมเร็วขนาดเส้นผ่าศูนย์กลาง $4" \times 2\frac{1}{2} \times 2\frac{1}{2}"$ จำนวน 1 หัว สามารถรับน้ำจากระบบดับเพลิงเอาย่น้ำเข้าสู่ชุดตู้ดับเพลิงแต่ละอาคาร ซึ่งบริเวณที่ติดตั้งหัวรับน้ำดับเพลิงภายนอกอยู่บริเวณใกล้กับทางเข้า-ออก โครงการเป็นจุดที่รถดับเพลิงสามารถเข้าถึงได้อย่างสะดวก

3) ระบบไฟส่องสว่างฉุกเฉิน และป้ายบอกทางออกฉุกเฉิน

โครงการจะติดตั้งระบบไฟฟ้าส่องสว่างฉุกเฉิน และป้ายทางออกฉุกเฉินเพื่อให้แสงสว่าง และสามารถมองเห็นทางออกจากอาคารได้ชัดเจนในกรณีที่ไฟฟ้าดับ ซึ่งมีรายละเอียดดังนี้

● **ไฟส่องสว่างฉุกเฉิน (Emergency Light)** พร้อมแบตเตอรี่ทำหน้าที่จ่ายกำลังไฟฟ้าในสภาวะที่ไฟฟ้าปกติเกิดขัดข้อง หลอดไฟ Halogen พร้อมอุปกรณ์อัดประจุไฟฟ้าอัตโนมัติ โดยเครื่องสามารถจ่ายกระแสไฟฟ้าต่อเนื่องนาน 2 ชั่วโมง ติดตั้งสูงจากระดับพื้น 2.25 เมตร เพื่อส่องสว่างให้สามารถมองเห็นชัดเจนหากเกิดกรณีฉุกเฉิน โดยมีการติดตั้งกระจายอยู่ตามจุดต่างๆ ครอบคลุมทั่วบริเวณพื้นที่โครงการ จำนวน 27 จุด มีรายละเอียดการติดตั้ง ดังนี้

- อาคารห้องพัก 1 ติดตั้งชั้นละ 5 จุด ได้แก่ บริเวณโถงทางเดิน และบันไดหลัก
- อาคารห้องพัก 2 ติดตั้งชั้นละ 4 จุด ได้แก่ บริเวณโถงทางเดิน

● **โคมไฟป้ายแสดงทางออกฉุกเฉิน** ทำงานด้วยแบตเตอรี่ หลอดไฟคอมแพคฟลูออเรสเซนต์ พร้อมอุปกรณ์อัดประจุอัตโนมัติ ทั้งนี้โคมไฟป้ายทางออกฉุกเฉิน เครื่องสามารถจ่ายกระแสไฟต่อเนื่องนาน 2 ชั่วโมง ติดตั้งสูงจากระดับพื้น 2.50 เมตร เพื่อส่องสว่างให้สามารถมองเห็นได้ชัดเจนหากเกิดกรณีฉุกเฉิน โครงการติดตั้งกระจายอยู่ตามจุดต่างๆ ครอบคลุมทั่วบริเวณพื้นที่โครงการ

4) บันไดหลัก

โครงการจัดให้มีบันไดหลักแต่ละอาคาร มีรายละเอียดดังนี้

อาคารห้องพัก 1

- บันไดหลัก (ST-1/A) จำนวน 1 แห่ง/ชั้น มีความกว้าง 1.20 เมตร มีชานพักกว้าง 1.78 เมตร ลูกตั้ง 0.177 เมตร และลูกนอน 0.25 เมตร

- บันไดหลัก (ST-1/B) จำนวน 1 แห่ง/ชั้น มีความกว้าง 1.20 เมตร มีชานพักกว้าง 1.28 เมตร ลูกตั้ง 0.177 เมตร และลูกนอน 0.25 เมตร

อาคารห้องพัก 2

- บันไดหลัก (ST-2/A) จำนวน 1 แห่ง/ชั้น มีความกว้าง 1.20 เมตร มีชานพักกว้าง 1.38 เมตร ลูกตั้ง 0.177 เมตร และลูกนอน 0.25 เมตร

- บันไดหลัก (ST-2/B) จำนวน 1 แห่ง/ชั้น มีความกว้าง 1.20 เมตร มีชานพักกว้าง 1.28 เมตร ลูกตั้ง 0.177 เมตร และลูกนอน 0.25 เมตร

5) ป้ายแสดงตำแหน่งทางขึ้นลง และตำแหน่งชั้นอาคาร

ป้ายแสดงตำแหน่งทางขึ้น-ลง และตำแหน่งชั้นอาคาร ขนาดตัวอักษร 0.10 เมตร โดยโครงการจะติดตั้งไว้บริเวณโถงหน้าลิฟต์ และชานพักบันไดของทุกชั้น

6) ระบบป้องกันอันตรายจากฟ้าผ่า

โครงการจะมีระบบป้องกันอันตรายจากฟ้าผ่ากรณีเกิดฟ้าผ่าของอาคารบริเวณชั้นหลังคา และติดตั้งสายดินที่ชั้น 1 โดยทั้งทั้งโครงการ และติดตั้งทุกอาคาร มีรายละเอียดดังนี้

1. ตัวนำล่อฟ้า (Air Terminal) เป็นเสาแหลมหรือลักษณะเป็นสามง่ามที่คอยรับประจุไฟฟ้า (สายฟ้า) ขนาดเส้นผ่าศูนย์กลาง 5/8 นิ้ว ยาว 100 มิลลิเมตร พร้อมแถบตัวนำทองแดงเปลือย (Bare Copper Type) ขนาด 1x70 ตารางมิลลิเมตร ติดตั้งอยู่บนชั้นหลังคารอบอาคารของทุกอาคาร ซึ่งรัศมีการป้องกันครอบคลุมอาคารทั้งหมด

2. สายดิน (Ground Rod) เป็นแท่งโลหะทองแดง ขนาดเส้นผ่าศูนย์กลาง 5/8" x 10 ฟังลึกไปในดิน และมีค่าความต้านทานของดินน้อยกว่า 5 โอห์ม

3. สายตัวนำลงดิน (Down Conductor) เดินในท่อพีวีซีฝังในเสาคอนกรีต ใช้ลวดทองแดงที่มีขนาดเท่ากับ 70 ตารางมิลลิเมตร เพียงพอแก่การนำประจุไฟฟ้าลงสู่ดินได้อย่างรวดเร็ว โดยต่อสายตัวนำลงดินนี้เข้ากับหลักล่อฟ้าตามมาตรฐานตัวนำลงดินนี้จะสร้างขึ้นมาพิเศษเพื่อใช้ระบบป้องกันฟ้าผ่าโดยเฉพาะ

7) แผนการอพยพหนีไฟ และจุดรวมพล

โครงการจะจัดให้มีการซักซ้อมการอพยพหนีไฟ เป็นประจำอย่างน้อยปีละ 1 ครั้ง โดยจะประสานงานให้วิทยากรจากหน่วยงานป้องกันและบรรเทาสาธารณภัยเทศบาลตำบลกะรน มาฝึกให้เป็นประจำ โดยเมื่อเกิดเหตุเพลิงไหม้ทุกคนจะไปรวมตัวกันที่จุดรวมพลภายในโครงการ ซึ่งโครงการจะจัดทำแผนเส้นทางอพยพหนีไฟจากจุดต่างๆ ไปยังจุดรวมพล ติดไว้ภายในห้องพักและบริเวณทางเดินในอาคาร เพื่อให้ผู้ที่ใช้บริการภายในอาคารสามารถหนีไปยังจุดรวมพลได้อย่างรวดเร็ว

นอกจากนี้ โครงการจะจัดให้มีเจ้าหน้าที่รับผิดชอบประจำภายในแต่ละอาคาร ซึ่งเมื่อเกิดเหตุเพลิงไหม้จะต้องเข้าไปประจำในชั้นที่รับผิดชอบ เพื่อแจ้งเหตุการณ์ให้ผู้ให้บริการรับทราบ และควบคุมไม่ให้ต้นตอระเหก จากนั้นจะนำทางผู้ประสบภัยลงบันไดมายังจุดรวมพลที่กำหนดไว้

โครงการจัดให้มีจุดรวมพล จำนวน 1 จุด มีพื้นที่ 95 ตารางเมตร อยู่บริเวณนอกประสงค์ของอาคารต้อนรับ คิดเป็นสัดส่วนของพื้นที่จุดรวมพลต่อผู้พักอาศัยภายในโครงการเท่ากับ 0.56 ตารางเมตร/คน หรือ 1.77 คน/ตารางเมตร เมื่อคิดผู้อยู่อาศัยในโครงการสูงสุด 168 คน (รวมจำนวนพนักงาน) ซึ่งมีความเพียงพอตามเกณฑ์ของสำนักงานนโยบายและแผนทรัพยากรธรรมชาติและสิ่งแวดล้อม ที่กำหนดให้อย่างน้อย 0.25 ตารางเมตร/คน หรือไม่เกิน 4คน/ตารางเมตร

1.10 สิ่งอำนวยความสะดวกสำหรับผู้พิการหรือทุพพลภาพ และคนชรา

โครงการประกอบกิจการประเภทโรงแรม ซึ่งโครงการได้ออกแบบให้พื้นที่รวมกันทุกชั้นในหลังเดียวกันของทุกอาคารไม่เกิน 2,000 ตารางเมตร ดังนั้น โครงการจึงไม่เข้าข่ายตามกฎหมายกระทรวงฉบับดังกล่าว อย่างไรก็ตาม เพื่ออำนวยความสะดวกโครงการจัดให้มีสิ่งอำนวยความสะดวกสำหรับผู้พิการหรือทุพพลภาพ และคนชรา ตามกฎหมายที่กำหนดสิ่งอำนวยความสะดวกในอาคารสำหรับผู้พิการ หรือทุพพลภาพ และคนชรา พ.ศ. 2548 โดยมีรายละเอียดดังนี้

1. ทางลาด จัดให้มีทางลาดสำหรับผู้ทุพพลภาพหรือผู้พิการ และคนชรา จำนวน 1 จุด บริเวณอาคารต้อนรับ มีความกว้าง 1.00 เมตร มีความยาว 2.00 เมตร ผิวทางลาดเป็นพื้นผิวต่างสัมผัส ซึ่งเป็นวัสดุที่ไม่ลื่น และมีความลาดชันไม่เกิน 1:12

2. ห้องน้ำ จัดให้มีห้องน้ำสำหรับผู้ทุพพลภาพหรือผู้พิการ และคนชรา บริเวณอาคารต้อนรับในห้องน้ำจัดให้มีพื้นที่ว่างเพื่อให้เก้าอี้สามารถหมุนตัวกลับได้ โดยมีเส้นผ่าศูนย์กลาง 1.50 เมตร มีโถส้วมชนิดนั่งราบ มีราวจับแนวนอนเพื่อช่วยในการพยุงตัวสูงจากพื้น 0.70 เมตร

3. ที่จอดรถสำหรับผู้พิการหรือทุพพลภาพ และคนชรา โครงการจัดให้มีที่จอดรถสำหรับผู้พิการหรือทุพพลภาพ และคนชรา จำนวน 1 คัน อยู่ใกล้อาคารต้อนรับ ลักษณะตั้งฉากกับแนวทางเดินรถ ความกว้าง 2.48 เมตร และความยาว 6.20 เมตร และจัดให้มีพื้นที่ว่างข้างที่จอดรถกว้าง 1.00 เมตร ตลอดความยาวของที่จอดรถ มีสัญลักษณ์รูปผู้พิการนั่งเก้าอี้ล้ออยู่บนพื้นที่จอดรถทาสีขาว

4. ห้องพัก จัดให้มีห้องพักสำหรับผู้พิการหรือทุพพลภาพ และคนชรา บริเวณชั้นที่ 1 อาคารห้องพัก 2 จำนวน 1 ห้อง อยู่ใกล้ทางออกของอาคาร และภายในจัดให้มีสัญญาณเตือนภัยทั้งสัญญาณที่เป็นเสียงและแสง

1.11 ระบบปรับอากาศและการระบายอากาศ

1. ระบบปรับอากาศ

โครงการมีการติดตั้งเครื่องปรับอากาศแบบแยกส่วน (Air Cooled Split Type) ตามความเหมาะสมกับขนาดของภาระการทำความเย็น ทั้งนี้จำนวนเครื่องปรับอากาศที่ติดตั้งกับขนาดพื้นที่ของห้องนั้นๆ โดยโครงการจะใช้เครื่องปรับอากาศที่มีขนาดความเย็นประมาณ 120.50 ตัน

2. การระบายอากาศ

โครงการจัดให้มีการระบายอากาศทั้งวิธีกลและธรรมชาติ ซึ่งมีความสอดคล้องตามกฎหมายกระทรวงฉบับที่ 39 (พ.ศ. 2537) ออกตามความในพระราชบัญญัติควบคุมอาคาร พ.ศ. 2522 ระบบระบายอากาศโดยทั่วไปการระบายอากาศในส่วนต่างๆ ที่ไม่มีการระบายอากาศจะพิจารณา โดยให้มีการระบายอากาศแบบธรรมชาติให้มากที่สุด โดยอาศัยการออกแบบด้านสถาปัตยกรรม แต่หากกรณีที่ไม่สามารถระบายอากาศตามธรรมชาติได้ ก็จะเป็นการระบายอากาศโดยใช้พัดลมระบายอากาศ ส่วนห้องพักที่มีการปรับอากาศนั้น ก็จะมีการพิจารณาให้มีระบบระบายอากาศเช่นกัน เพื่อให้เกิดมีอากาศบริสุทธิ์ (Fresh Air) เข้าไปแทน

- การระบายอากาศโดยธรรมชาติ โครงการได้จัดให้มีระบบระบายอากาศที่มีประตูหน้าต่าง หรือช่องระบายอากาศด้านที่ติดกับภายนอก ไม่น้อยกว่า 10 % ของพื้นที่ห้อง

- การระบายอากาศโดยวิธีกล ทางโครงการจะมีการติดตั้งพัดลมระบายอากาศ ติดตั้งตามห้องพัก ห้องแม่บ้าน ห้องไฟฟ้า และห้องน้ำ

1.11 การรักษาความปลอดภัย

1) โครงการได้จัดให้มีเจ้าหน้าที่รักษาความปลอดภัย โดยตรวจตราความปลอดภัยและความเรียบร้อยในโครงการ เพื่อให้ผู้พักอาศัยสามารถติดต่อหรือแจ้งเหตุได้ตลอด 24 ชั่วโมง แบ่งเป็น 2 ผลัดๆ โดยผลัดที่ 1 เริ่มปฏิบัติงานตั้งแต่ 07.00-19.00 น. และผลัดที่ 2 เริ่มปฏิบัติงานตั้งแต่เวลา 19.00-07.00 น. โดยเจ้าหน้าที่จะสอดส่องดูแลความเรียบร้อยบริเวณรอบๆ โครงการ บริเวณที่จอดรถยนต์ และทางเข้า-ออกโครงการ

2) โครงการมีการติดตั้งระบบโทรทัศน์วงจรปิด (Closed Circuit Television System : CCTV) เพื่อเพิ่มความปลอดภัยให้แก่ผู้พักอาศัยในโครงการ ซึ่งจะติดตั้งไว้กระจายครอบคลุมทั่วทั้งโครงการทั้งภายนอกและภายในโครงการ โดยให้มีมุมมองส่องมาบริเวณถนนที่เป็นทางเข้า-ออก พื้นที่โครงการ รวมทั้งสิ้น 42 จุด โดยมีรายละเอียดดังนี้

- อาคารห้องพัก 1 ติดตั้ง 21 จุด บริเวณลิฟต์ โถงทางเดิน และโถงบันได
- อาคารห้องพัก 2 ติดตั้ง 9 จุด บริเวณโถงทางเดิน และโถงบันได
- อาคารต้อนรับ ติดตั้ง 5 จุด บริเวณห้องอาหาร โถงต้อนรับ และโถงทางเดิน
- ภายนอกอาคาร ติดตั้ง 7 จุด บริเวณที่จอดรถ ลานอเนกประสงค์ และอาคารห้องพัก

1.12 การจัดการส้วมและร้านอาหาร

1) การจัดการส้วม

โครงการจัดให้มีส้วมจำนวน สระ (ความลึกประมาณ 0.70 เมตร) โดยส้วม น้ำที่ 1 อยู่บริเวณอาคารห้องพัก 1 ปริมาตร 89.60 ลูกบาศก์เมตร (กว้าง x ยาว x สูง : 46 x 2.78 x 0.70 เมตร) และ ส้วม น้ำที่ 2 อยู่บริเวณอาคารห้องพัก 1 ปริมาตร 98.00 ลูกบาศก์เมตร (กว้าง x ยาว x สูง : 50.20 x 2.8 x 0.70 เมตร) เพื่อให้บริการผู้พักอาศัยในพื้นที่โครงการเท่านั้น โดยโครงการจะออกแบบ ดูแล และควบคุมการประกอบกิจการส้วมของโครงการ ได้สอดคล้องตามหลักเกณฑ์ด้านสุขลักษณะในการควบคุมการประกอบกิจการส้วมหรือกิจการอื่นๆ ในทำนองเดียวกันตามคำแนะนำของคณะกรรมการสาธารณสุขฉบับที่ 1/2550 ของกระทรวงสาธารณสุข ซึ่งจะทำให้ส้วมในโครงการได้มาตรฐานของกระทรวงสาธารณสุข

1.13 การจราจร

1) การเข้าถึงโครงการ

การเข้าถึงโครงการสามารถเดินทางโดยทางรถยนต์ได้อย่างสะดวก เริ่มจากเทศบาล ตำบลกระนวนมุ่งหน้าอ่าวกะตะน้อย โดยใช้ทางหลวงแผ่นดินหมายเลข 4233 เป็นระยะทางประมาณ 500 เมตร จะเจอสามแยก ให้เลี้ยวซ้ายเพื่อเข้าสู่ถนนกะตะน้อย ขับตรงไปตามถนนจะผ่านโรงแรมกะตะธานี ตรงไปจนสุดถนน เป็นระยะ 180 เมตร ให้เลี้ยวซ้ายเข้าสู่ถนนส่วนบุคคล ตรงไปอีกประมาณ 40 เมตร จะถึงพื้นที่โครงการตั้งอยู่ทางด้านขวามือ เส้นทางเข้าสู่โครงการ

2) ถนนและที่จอดรถของโครงการ

บริเวณปากทางเข้า-ออก โครงการมีความกว้าง 6 เมตร และถนนภายในอาคาร มีความกว้าง 6.00 เมตร เติร์ดสองทาง (Two Way) มีที่จอดรถยนต์ภายนอกอาคารทั้งหมด จำนวน 19 คัน (รวมทั้งจอดรถผู้พิการ) ลักษณะที่จอดรถยนต์ของโครงการเป็นแบบตั้งฉากกับแนวทางเดินรถทั้งหมด โดยที่จอดรถยนต์ 1 คัน มีความกว้าง 2.40 เมตร และความยาว 5.00 เมตร สำหรับที่จอดรถผู้พิการหรือทุพพลภาพ และคนชรา ลักษณะตั้งฉากกับแนวทางเดินรถทั้งหมด ความกว้าง 2.48 เมตร และความยาว 6.20 เมตร และมีพื้นที่จอดรถกว้าง 1.00 เมตร

ผลการปฏิบัติตามมาตรการป้องกัน แก้ไข และลดผลกระทบสิ่งแวดล้อม

บทที่ 2

ผลการดำเนินการตามมาตรการลดผลกระทบสิ่งแวดล้อม

2.1 ผลการดำเนินการตามมาตรการลดผลกระทบสิ่งแวดล้อม

โครงการโรงแรม เซเวน ซีส์ ของบริษัท ภูเก็ตเสิร์ช แลนด์ แอนด์ ดีเวลลอปเมนต์ จำกัด ตั้งอยู่ที่ ถนนกะต่อน้อย ตำบลกะรน อำเภอเมืองภูเก็ต จังหวัดภูเก็ต ได้ดำเนินการจัดทำรายงานการปฏิบัติตามมาตรการลดผลกระทบและติดตามตรวจสอบคุณภาพสิ่งแวดล้อม ตามเงื่อนไขของมาตรการป้องกันและแก้ไขผลกระทบสิ่งแวดล้อมและมาตรการติดตามตรวจสอบคุณภาพสิ่งแวดล้อม โดยโครงการได้รับการอนุมัติจากสำนักงานนโยบายและแผนทรัพยากรธรรมชาติและสิ่งแวดล้อม ตามหนังสือแจ้งผลการพิจารณาเห็นชอบรายงานเลขที่ ทส. 1009.5/12351 ลงวันที่ 12 ตุลาคม 2559 ซึ่งครอบคลุมปัจจัยทางสิ่งแวดล้อมที่สำคัญ คือ

- คุณภาพน้ำ
- คุณภาพชีวิต
- ระบบการป้องกันอัคคีภัย
- อื่น ๆ

ทั้งนี้ สามารถพิจารณารายละเอียดจากสรุปผลการดำเนินการตามมาตรการลดผลกระทบสิ่งแวดล้อมโครงการโรงแรม เซเวน ซีส์ ของบริษัท ภูเก็ตเสิร์ช แลนด์ แอนด์ ดีเวลลอปเมนต์ จำกัด ประจำเดือนกรกฎาคม-ธันวาคม 2567 มีรายละเอียดแสดงดังตารางที่ 2.1

ตารางที่ 2.1 **สรุปผลการดำเนินการตามมาตรการลดผลกระทบสิ่งแวดล้อม โครงการโรงแรม เซเวน ซีส์ บริษัท ภูเก็ตเสิร์ช แลนด์ แอนด์ ดีเวลลอปเมนต์**
จำกัด ประจำเดือนกรกฎาคม-ธันวาคม 2567

องค์ประกอบทางสิ่งแวดล้อม	มาตรการป้องกันแก้ไขและลดผลกระทบ	รายละเอียดการปฏิบัติจริง	ปัญหาและแนวทางแก้ไข
1. ทรัพยากรกายภาพ 1.1 ลักษณะภูมิประเทศ - โครงการประกอบกิจการประเภทโรงแรม ซึ่งกิจกรรมดังกล่าวจะไม่ส่งผลต่อการเปลี่ยนแปลงลักษณะภูมิประเทศแต่อย่างใด ลักษณะภูมิประเทศของพื้นที่โครงการยังคงเป็นที่ราบ มีเพียงการเปลี่ยนแปลงการใช้ประโยชน์พื้นที่จากเดิมที่เป็นพื้นที่ราบ เปลี่ยนไปเป็นโรงแรม ประกอบด้วย อาคารห้องพักสูงจำนวน 3 ชั้น จำนวน 2 อาคาร อาคารต้อนรับชั้นเดียว จำนวน 1 อาคาร และ อาคารห้องพักขะรวมชั้นเดียว จำนวน 1 อาคาร พร้อมทั้งระบบสาธารณูปโภค ที่จอดรถยนต์ ภายในโครงการ ถนน สระว่ายน้ำ และพื้นที่สีเขียว อย่างไรก็ตามโครงการได้จัดพื้นที่สีเขียวและจัดภูมิสถาปัตยกรรมให้กลมกลืนกับพื้นที่โดยรอบ ซึ่งคิดเป็นพื้นที่สีเขียว ร้อยละ 43.51 ของพื้นที่โครงการ ดังนั้น การดำเนินการโครงการจึงไม่ส่งผลกระทบต่อ การเปลี่ยนแปลงสภาพภูมิประเทศ	- จัดให้มีพื้นที่สีเขียว ร้อยละ 43.51 โดยการปลูกหญ้า ไม้พุ่ม และไม้ยืนต้นปกคลุมดินในพื้นที่โครงการ - จัดให้มีท่อระบายน้ำฝนเพื่อรวบรวมน้ำฝนลงสู่บ่อหน่วงน้ำ ก่อนระบายลงสู่คลองสาธารณะประโยชน์ทางด้านทิศเหนือของโครงการต่อไป	- ทางโครงการจัดให้มีพื้นที่สีเขียว ร้อยละ 50 โดยการปลูก ไม้พุ่มและไม้ยืนต้นปกคลุมในพื้นที่โครงการ (รูปที่ 2.1) - โครงการจัดให้มีท่อระบายน้ำฝนเพื่อรวบรวมน้ำลงสู่บ่อ หน่วงน้ำ ก่อนระบายลงสู่คลองสาธารณะประโยชน์ทางด้าน ทิศเหนือของโครงการ (รูปที่ 2.2)	- ไม่พบปัญหา - ไม่พบปัญหา

ตารางที่ 2.1 **สรุปผลการดำเนินการตามมาตรการลดผลกระทบสิ่งแวดล้อม โครงการโรงแรม เซเวน ซีส์ บริษัท ภูเก็ตเสิร์ช แลนด์ แอนด์ ดีเวลลอปเมนต์ จำกัด ประจำเดือนกรกฎาคม-ธันวาคม 2567 (ต่อ)**

องค์ประกอบทางสิ่งแวดล้อม	มาตรการป้องกันแก้ไขและลดผลกระทบ	รายละเอียดการปฏิบัติจริง	ปัญหาและแนวทางแก้ไข
<p>1. ทรัพยากรกายภาพ</p> <p>1.2 ทรัพยากรดินและการเกิดดินถล่ม</p> <p>โครงการจัดให้มีพื้นที่สีเขียว ร้อยละ 43.51 โดยการปลูกหญ้า ไม้พุ่ม และไม้ยืนต้นปกคลุมดินในพื้นที่โครงการ ซึ่งจะช่วยดูดซับน้ำฝน ชะลอการไหลของน้ำฝนและลดการกัดเซาะหน้าดินได้ สำหรับการระบายน้ำฝนของโครงการจะแบ่งเป็น 2 ส่วน คือ จากชั้นหลังคาของแต่ละอาคาร และจากพื้นดินนอกอาคาร โดยการระบายน้ำฝนบนพื้นดินนอกอาคาร จะอาศัยลักษณะการระบาย 2 รูปแบบ คือ การไหลซึมลงใต้ดินตามบริเวณสนามหญ้าและพื้นที่สีเขียว อีกรูปแบบคือการให้น้ำไหลไปตามลาดชันของภูมิประเทศ ซึ่งน้ำฝนส่วนนี้จะไหลลงสู่ท่อระบายน้ำที่เตรียมไว้ สำหรับน้ำฝนจากหลังคาของอาคารจะระบายลงสู่ท่อระบายน้ำฝน ซึ่งจะรวบรวมลงสู่ท่อระบายน้ำคอนกรีตขนาดเส้นผ่าศูนย์กลาง 0.4 เมตร ความลาดชัน 1 : 200 ที่มีบ่อพักน้ำเป็นระยะอยู่โดยรอบพื้นที่โครงการ โดยอาศัยแรงโน้มถ่วงของโลก (Gravity) ลงสู่บ่อหนองน้ำก่อนระบายลงสู่คลองสาธารณะประโยชน์ทางด้านทิศเหนือของโครงการต่อไป</p>	-	-	-

ตารางที่ 2.1 **สรุปผลการดำเนินการตามมาตรการลดผลกระทบสิ่งแวดล้อม โครงการโรงแรม เซเวน ซีส์ บริษัท ภูเก็ตเสิร์ช แลนด์ แอนด์ ดีเวลลอปเมนต์ จำกัด ประจำเดือนกรกฎาคม-ธันวาคม 2567 (ต่อ)**

องค์ประกอบทางสิ่งแวดล้อม	มาตรการป้องกันแก้ไขและ ลดผลกระทบ	รายละเอียดการปฏิบัติจริง	ปัญหาและแนวทางแก้ไข
1. ทรัพยากรกายภาพ 1.2 ทรัพยากรดินและการเกิดดินถล่ม (ต่อ) <p>ทั้งนี้ เนื่องจากการพัฒนาโครงการจากพื้นที่รกร้าง มีการพัฒนาเป็นอาคาร คสล. ชั้นเดียว จำนวน 2 อาคาร และอาคาร คสล. 3 ชั้น จำนวน 2 อาคาร ถนนที่จอดรถ และสระว่ายน้ำ ทำให้ค่าสัมประสิทธิ์การไหลนองเปลี่ยนไปจากเดิม ซึ่งจากการคำนวณโดยใช้ Rational Method พบว่า ก่อนพัฒนาโครงการจะมีอัตราการระบายน้ำ 0.0430 ลูกบาศก์เมตร/วินาที และหลังพัฒนาโครงการมีอัตราการระบายน้ำ 0.0781 ลูกบาศก์เมตร/วินาที คิดเป็น ปริมาณน้ำส่วนเกิน 66.14 ลูกบาศก์เมตร ดังนั้น โครงการจัดให้มีบ่อหน่วงน้ำปริมาตร 70 ลูกบาศก์เมตร จำนวน 1 บ่อ โดยโครงการจะสูบน้ำออกด้วยเครื่องสูบน้ำ จำนวน 2 เครื่อง (ทำงานพร้อมกัน) มีอัตราการสูบน้ำ 0.0430 ลูกบาศก์เมตร/วินาที หรือ 154.852 ลูกบาศก์เมตร/ชั่วโมง ซึ่งสามารถควบคุมอัตราการไหลของน้ำให้มีอัตราการระบายน้ำเท่ากับก่อนพัฒนาโครงการ</p> <p>สำหรับการพัฒนาก่อนดินลงสู่บ่อพักน้ำ โครงการจะมีการขุดลอกเมื่อมีปริมาตรตะกอนดินสะสมในบ่อ ดังนั้น จึงคาดว่าอยู่ในระดับต่ำต่อทรัพยากรดินและชะล้างพังทลายของดินแต่อย่างใด</p>	-	-	-

ตารางที่ 2.1 **สรุปผลการดำเนินการตามมาตรการลดผลกระทบสิ่งแวดล้อม โครงการโรงแรม เซเวน ซีส์ บริษัท ภูเก็ตเสิร์ช แลนด์ แอนด์ ดีเวลลอปเมนต์ จำกัด ประจำเดือนกรกฎาคม-ธันวาคม 2567 (ต่อ)**

องค์ประกอบทางสิ่งแวดล้อม	มาตรการป้องกันแก้ไขและลดผลกระทบ	รายละเอียดการปฏิบัติจริง	ปัญหาและแนวทางแก้ไข
<p>1. ทรัพยากรกายภาพ</p> <p>1.3 ธรณีวิทยาการเกิดแผ่นดินไหว และการเกิดสึนามิ</p> <p>พื้นที่โครงการเป็นพื้นที่ราบ บริเวณที่ตั้งโครงการมีลักษณะทางธรณีวิทยาเป็นตะกอนทางน้ำชั้นถึง และพื้นที่โครงการอยู่ในเขต 2ก ซึ่งมีระดับความรุนแรง V-VII เมอร์คัลลี คือ หากมีแผ่นดินไหวในเขตนี้ จะมีความรุนแรงที่ทำให้ทุกคนตกใจ สิ่งก่อสร้างที่ออกแบบไม่ดี ปรากฏความเสียหาย โดยเขตนักรมทรัพยากรกำหนดว่ามีความเสี่ยงในการเกิดความเสียหายในระดับน้อยถึงปานกลาง และจากสถิติแผ่นดินไหวของกรมอุตุนิยมวิทยาปีล่าสุด พบว่า ในปี 2556 พบว่าการเกิดแผ่นดินไหวที่มีจุดศูนย์กลางที่อยู่อำเภอถลาง จังหวัดภูเก็ต ขนาดความรุนแรงที่สุด 4.3 ริกเตอร์</p> <p>จากสถานการณ์แผ่นดินไหวในจังหวัดภูเก็ต เมื่อวันที่ 16 เมษายน 2555 ซึ่งเป็นผลสืบเนื่องมาจากการเกิดแผ่นดินไหวขนาด 8.6 และ 8.2 ริกเตอร์ ทางตอนเหนือของเกาะสุมาตรา ประเทศอินโดนีเซีย เมื่อวันที่ 11 เมษายน 2555 ทำให้เกิดการส่งถ่ายแรงสั่นสะเทือนและเป็นตัวกระตุ้นแขนงของรอยเลื่อนคลองมะรุ่ยเกิดการเคลื่อนตัวและเกิดแผ่นดินไหวขนาด 4.3 ริกเตอร์</p>	<ul style="list-style-type: none"> - จัดให้มีเส้นทางหนีภัยโดยมีป้ายบอกเป็นระยะไว้ภายในบริเวณโครงการ เมื่อเกิดเหตุการณ์ภัยพิบัติขึ้นสามารถอพยพไปยังจุดรวมพลได้อย่างรวดเร็ว และไม่เกิดการชุลมุน - เตรียมพร้อมประสานงานกับหน่วยงานที่รับผิดชอบหากเกิดธรณีพิบัติภัย ได้แก่ หน่วยงานบรรเทาสาธารณภัย เพื่อให้ความช่วยเหลือเจ้าหน้าที่ฝ่ายต่างๆ และผู้พักอาศัยในการอพยพออกจากอาคารได้ทันทั่วทั้ง - ติดป้ายประชาสัมพันธ์หรือจัดทำแผ่นพับประชาสัมพันธ์ เพื่อให้ความรู้ด้านการปฏิบัติเพื่อให้ความรู้ด้านการปฏิบัติตนกรณีเกิดภัยพิบัติแก่เจ้าหน้าที่ฝ่ายต่างๆ และผู้พักอาศัยในโครงการ 	<ul style="list-style-type: none"> - โครงการจัดให้มีเส้นทางหนี และป้ายแสดงเส้นทางหนีไฟ ภายในอาคารและบริเวณโครงการ เมื่อเกิดเหตุการณ์ภัยพิบัติขึ้นสามารถอพยพหนีไฟไปยังจุดรวมพลได้อย่างรวดเร็ว และไม่เกิดการชุลมุน (รูปที่ 2.3) - โครงการได้เตรียมความพร้อมและประสานงานกับหน่วยงานที่รับผิดชอบคือ หน่วยงานบรรเทาสาธารณภัย เทศบาลตำบลกะหรัน เพื่อให้ความช่วยเหลือเจ้าหน้าที่ฝ่ายต่างๆ และผู้พักอาศัยในการอพยพออกจากอาคารได้ทันทั่วทั้ง - ทางโครงการได้จัดทำคู่มือประชาสัมพันธ์เพื่อให้ความรู้ด้านการปฏิบัติเพื่อให้ความรู้ด้านการปฏิบัติตนกรณีเกิดภัยพิบัติแก่เจ้าหน้าที่ฝ่ายต่างๆ และผู้พักอาศัยในโครงการ ไว้ในห้องพักแขก (รูปที่ 2.5) 	<ul style="list-style-type: none"> - ไม่พบปัญหา - ไม่พบปัญหา - ไม่พบปัญหา

ตารางที่ 2.1 **สรุปผลการดำเนินการตามมาตรการลดผลกระทบสิ่งแวดล้อม โครงการโรงแรม เซเวน ซีส์ บริษัท ภูเก็ตเสิร์ช แลนด์ แอนด์ ดีเวลลอปเมนต์**
จำกัด ประจำเดือนกรกฎาคม-ธันวาคม 2567 (ต่อ)

องค์ประกอบทางสิ่งแวดล้อม	มาตรการป้องกันแก้ไขและลดผลกระทบ	รายละเอียดการปฏิบัติจริง	ปัญหาและแนวทางแก้ไข
1. ทรัพยากรกายภาพ 1.3 ธรณีวิทยาการเกิดแผ่นดินไหว และการเกิดสึนามิ (ต่อ) <p>ในจังหวัดภูเก็ต หลังจากนั้นแผ่นดินไหวตามหรืออาฟเตอร์ช็อก ในบริเวณใกล้เคียงกันประมาณ 30 ครั้ง รู้สึกได้ประมาณ 4 ครั้ง และผลจากการเกิดแผ่นดินไหวดังกล่าว ส่งผลให้บ้านเรือนประชาชนในพื้นที่บ้านลิพอน-บางขาม หมู่ที่ 2 ตำบลศรีสุนทร อำเภอถลาง เสียหายเล็กน้อยกว่า 200 หลังคาเรือน ตำบลป่าคลอก อำเภอถลาง เสียหาย 10 หลังคาเรือน อาคารส่วนใหญ่เป็นหมู่บ้านปูนก่ออิฐชั้นเดียว ขณะที่เขื่อนบางเหนียวดำ ซึ่งตั้งอยู่ในพื้นที่ หมู่ที่ 7 ตำบลศรีสุนทร จากการตรวจสอบไม่ได้รับความเสียหายแต่อย่างใด (สำนักงานธรณีวิทยาสังเกตล้อม กรมทรัพยากรธรณี, 2555) จากแผนที่แสดงการประเมินความรุนแรงแผ่นดินไหวในจังหวัดภูเก็ต พบว่าพื้นที่โครงการมีระดับความรุนแรง V เมอร์คัลลี คือ หากมีแผ่นดินไหวในเขตนี้ จะมีความรุนแรงที่ทำให้รู้สึกได้เกือบทุกคน ของหนักในบ้านเริ่มเคลื่อนไหว สำหรับพื้นที่โครงการอยู่ห่างจากศูนย์กลางแผ่นดินไหวที่อำเภอถลาง จังหวัดภูเก็ต เป็นระยะทางประมาณ 28 กิโลเมตร</p>	<ul style="list-style-type: none"> - จัดให้มีการซ้อมแผนอพยพเพื่อความปลอดภัยของเจ้าหน้าที่ฝ่ายต่างๆ และผู้พักอาศัยในโครงการด้วยหากจังหวัดมีการฝึกซ้อมหนีภัย เจ้าหน้าที่ฝ่ายต่างๆ ของโครงการจะต้องเข้าร่วมฝึกดังกล่าวด้วย เพื่อให้เกิดความเข้าใจและปฏิบัติได้ถูกต้องเมื่อเกิดเหตุการณ์จริงขึ้น โดยกำหนดให้ใช้แผนในการอพยพผู้พักอาศัยภายในอาคารออกนอกตัวอาคารเช่นเดียวกับแผนอพยพหนีไฟ และให้มีการซักซ้อมอย่างน้อยปีละครั้ง - ออกแบบการก่อสร้างให้เป็นไปตามมาตรฐานของกรมโยธาธิการและผังเมืองและมาตรฐานการออกแบบอาคารที่สภาวิศวกรรองรับ - โครงการต้องจัดการก่อสร้างโดยปฏิบัติตามข้อกำหนดของท้องถิ่นอย่างเคร่งครัด 	<ul style="list-style-type: none"> - โครงการจัดให้มีการซ้อมแผนอพยพ การป้องกันและระงับอัคคีภัยเบื้องต้น ปีละ 1 ครั้ง ซึ่งในปี 2567 โครงการมีการฝึกซ้อม ฯ ในเดือนสิงหาคม 2567 (ภาคผนวกที่ 13) - โครงการได้ออกแบบอาคารก่อสร้างเป็นไปตามมาตรฐานของกรมโยธาธิการและผังเมืองและมาตรฐานการออกแบบอาคารที่สภาวิศวกรรองรับ - โครงการได้จัดการก่อสร้างโดยปฏิบัติตามข้อกำหนดของท้องถิ่นอย่างเคร่งครัด 	<ul style="list-style-type: none"> - ไม่พบปัญหา - ไม่พบปัญหา - ไม่พบปัญหา

ตารางที่ 2.1 **สรุปผลการดำเนินการตามมาตรการลดผลกระทบสิ่งแวดล้อม โครงการโรงแรม เซเวน ซีส์ บริษัท ภูเก็ตเสิร์ช แลนด์ แอนด์ ดีเวลลอปเมนต์**
จำกัด ประจำเดือนกรกฎาคม-ธันวาคม 2567 (ต่อ)

องค์ประกอบทางสิ่งแวดล้อม	มาตรการป้องกันแก้ไข และลดผลกระทบ	รายละเอียดการปฏิบัติจริง	ปัญหาและแนวทางแก้ไข
<p>1. ทรัพยากรกายภาพ</p> <p>1.3 ธรณีวิทยาการเกิดแผ่นดินไหว และการเกิดสึนามิ (ต่อ)</p> <p>นอกจากนี้บริเวณโครงการไม่ได้อยู่ในบริเวณรอยเลื่อนแต่อย่างใด โดยอยู่ห่างจากแนวรอยเลื่อนที่ใกล้ที่สุด คือ รอยเลื่อนคลองมะรุ่ย ซึ่งเป็นรอยเลื่อนที่วางตัวอยู่ในเขตจังหวัดสุราษฎร์ธานี กระบี่ และพังงา เป็นระยะทางประมาณ 16.00 กิโลเมตร อาคารของโครงการออกแบบการก่อสร้างให้เป็นไปตามมาตรฐานของกรมโยธาธิการและผังเมืองมีการใช้เสาเข็มรับน้ำหนักอาคาร ดังนั้น การเกิดแผ่นดินไหวจึงส่งผลกระทบต่อการดำเนินโครงการอยู่ในระดับต่ำ</p> <p>เมื่อวันที่ 26 ธันวาคม 2547 เกิดแผ่นดินไหวนอกชายฝั่งด้านตะวันตกของเกาะสุมาตรา ประเทศอินโดนีเซีย ส่งผลให้เกิดคลื่นใต้น้ำเคลื่อนตัวแผ่ขยายไปทั่วทะเลอันดามัน จนถึงชายฝั่งตะวันออกเฉียงใต้ของประเทศอินเดียและศรีลังกา โดยบางส่วนของคลื่นยังคลื่นตัวไปถึงชายฝั่งตะวันออกของทวีปแอฟริกา รวมประเทศที่ประสบภัยจากคลื่นสึนามิ 11 ประเทศ คือ อินโดนีเซีย มาเลเซีย พม่า อินเดีย บังกลาเทศ ศรีลังกา มัลดีฟส์ โซมาเลีย แทนซาเนีย เคนยา และไทย โดยคลื่นสึนามิได้พัดเข้าสู่พื้นที่ 6 จังหวัดภาคใต้ชายฝั่งทะเลอันดามัน ได้แก่ พังงา กระบี่ ภูเก็ต ระนอง ตรัง และสตูล ก่อให้เกิดความเสียหายในบริเวณชายฝั่งภาคใต้ของไทย 6 จังหวัดดังกล่าว มีผู้เสียชีวิตรวมกันประมาณ 5,400 คน สำหรับจังหวัดภูเก็ตมีผู้เสียชีวิตทั้งหมด 279 คน นอกจากนี้ยังสร้างความเสียหายให้กับทรัพย์สินต่างๆ คิดเป็นมูลค่าหลายพันล้านบาท</p>	-	-	-

ตารางที่ 2.1 **สรุปผลการดำเนินการตามมาตรการลดผลกระทบสิ่งแวดล้อม โครงการโรงแรม เซเวน ซีส์ บริษัท ภูเก็ตเสิร์ช แลนด์ แอนด์ ดีเวลลอปเมนต์**
จำกัด ประจำเดือนกรกฎาคม-ธันวาคม 2567 (ต่อ)

องค์ประกอบทางสิ่งแวดล้อม	มาตรการป้องกันแก้ไขและลดผลกระทบ	รายละเอียดการปฏิบัติจริง	ปัญหาและแนวทางแก้ไข
<p>1. ทรัพยากรกายภาพ</p> <p>1.3 ธรณีวิทยาการเกิดแผ่นดินไหว และการเกิดสึนามิ (ต่อ)</p> <p>พื้นที่โครงการห่างจากทะเลประมาณ 115 เมตร และตั้งอยู่ในพื้นที่ที่ได้รับผลกระทบจากสึนามิ ช่วงปลายมีลักษณะน้ำไหลเอ่อเข้าในพื้นที่เล็กน้อย โดยสถานที่พักพิงชั่วคราวที่ใกล้ที่สุด คือ โรงเรียนบ้านกะตะ โดยมีระยะห่างจากโครงการ ประมาณ 5.20 กิโลเมตร ดังนั้นผลกระทบจากสึนามิที่มีต่อโครงการจึงอยู่ในระดับต่ำ</p> <p>1.4 คุณภาพอากาศ</p> <p>มลพิษทางอากาศที่สำคัญในระยะดำเนินการ คือ ฝุ่นละอองก๊าซคาร์บอนมอนอกไซด์ (CO) ก๊าซซัลเฟอร์ไดออกไซด์ (SO₂) ก๊าซไฮโดรคาร์บอน (HC) และไนโตรเจนออกไซด์ (NO₂) ที่เกิดจากยานพาหนะบริษัทฯ ที่ปรึกษาได้คำนวณปริมาณมลพิษที่เกิดขึ้น โดยใช้แบบจำลอง Box Model ของ John G Rau David C. Wooten 1996 กำหนดให้ ระยะทางที่รถยนต์วิ่งภายในโครงการ (วิ่ง 2 เที่ยว/วัน) = 0.08 กิโลเมตร และที่จอดรถยนต์ของโครงการทั้งหมดเป็นที่จอดรถภายนอกอาคาร = 9 คัน</p> <p>- ฝุ่นละอองรวม (TSP)</p> <p>ปริมาณความเข้มข้นของฝุ่นละอองรวมที่เกิดขึ้นจากท่อไอเสียรถยนต์โครงการ มีค่าเท่ากับ 0.00000081</p>	-	-	-

ตารางที่ 2.1 สรุปผลการดำเนินการตามมาตรการลดผลกระทบสิ่งแวดล้อม โครงการโรงแรม เซเวน ซีส์ บริษัท ภูเก็ตเสิร์ช แลนด์ แอนด์ ดีเวลลอปเมนต์
จำกัด ประจำเดือนกรกฎาคม-ธันวาคม 2567 (ต่อ)

องค์ประกอบทางสิ่งแวดล้อม	มาตรการป้องกันแก้ไขและลดผลกระทบ	รายละเอียดการปฏิบัติจริง	ปัญหาและแนวทางแก้ไข
1. ทรัพยากรกายภาพ 1.4 คุณภาพอากาศ มิลลิกรัม/ลูกบาศก์เมตร เมื่อนำไปรวมกับปริมาณฝุ่นละอองรวมที่เกิดขึ้นจริงในปัจจุบันในบริเวณพื้นที่โครงการจะได้ค่าเพิ่มขึ้นในอนาคตในช่วงที่เปิดดำเนินการ โดยปริมาณฝุ่นละอองรวมบริเวณพื้นที่โครงการ ในระหว่างวันที่ 8-9 กุมภาพันธ์ 2559 บริเวณจุดตรวจวัดดังกล่าวมีปริมาณฝุ่นละอองรวม เท่ากับ 0.103 มิลลิกรัม/ลูกบาศก์เมตร (บริษัทเอ็นไวรอนเมนต์ รีเสิร์ช แอนด์ เทคโนโลยี จำกัด, กุมภาพันธ์ 2559) ดังนั้น ปริมาณฝุ่นที่เกิดจากท่อไอเสียรถยนต์ของโครงการ จากการคำนวณ ท่อไอเสียรถยนต์ของโครงการจะทำให้ฝุ่นละอองฟุ้งกระจายในพื้นที่ประมาณ 0.1030081 มิลลิกรัม/ลูกบาศก์เมตร ซึ่งปริมาณฝุ่นละอองรวมที่เกิดขึ้นดังกล่าวมีค่าอยู่ในเกณฑ์มาตรฐาน (ค่ามาตรฐานฝุ่นเฉลี่ย 24 ชั่วโมง เท่ากับ 0.330 มิลลิกรัม/ลูกบาศก์เมตร ตามประกาศกรมการสิ่งแวดล้อมแห่งชาติ ฉบับที่ 24 พ.ศ. 2547)	<ul style="list-style-type: none"> - ติดป้ายให้ผู้พักอาศัยดับเครื่องยนต์ในกรณีที่ไม่มีการขับเคลื่อน เช่น กรณีจอดรถผู้พักอาศัยคนอื่น และลดความเร็วของยานพาหนะภายในโครงการเพื่อลดปัญหาเรื่องฝุ่นฟุ้งกระจาย - จัดพื้นที่สีเขียวโดยรอบพื้นที่โครงการรวมทั้งดูแลรักษาและเพิ่มพื้นที่สีเขียวบริเวณพื้นที่ว่าง เพื่อช่วยลดซับมลสารที่เกิดจากยานพาหนะที่เข้ามาในพื้นที่โครงการ - กำจัดความเร็วของรถยนต์ภายในโครงการเพื่อป้องกันการฟุ้งกระจายของฝุ่นบริเวณผิวถนนโดยติดป้ายจำกัดความเร็ว - ทำความสะอาดถนนภายในโครงการโดยการล้างถนนเป็นประจำ เพื่อป้องกันการฟุ้งกระจายของฝุ่นบริเวณผิวถนน 	<ul style="list-style-type: none"> - โครงการจัดทำป้ายดับเครื่องยนต์ ในกรณีที่ไม่มีการขับเคลื่อน เช่น กรณีจอดรถผู้พักอาศัยคนอื่น และลดความเร็วของยานพาหนะภายในโครงการเพื่อลดปัญหาเรื่องฝุ่นฟุ้งกระจาย (รูปที่ 2.6) - โครงการได้จัดให้มีพื้นที่สีเขียวรอบๆ โครงการ โดยการปลูกไม้ยืนต้น และไม่ประดับ และโครงการได้จัดให้มีคนสวนคอยดูแลพื้นที่สีเขียวในโครงการ (รูปที่ 2.1) - โครงการจัดทำป้ายจำกัดความเร็ว เพื่อจำกัดความเร็วของรถยนต์ภายในโครงการ และเพื่อป้องกันการฟุ้งกระจายของฝุ่นบริเวณผิวถนน (รูปที่ 2.7) - โครงการได้ทำความสะอาดถนนภายในโครงการโดยการล้างถนนเป็นประจำ เพื่อป้องกันการฟุ้งกระจายของฝุ่นบริเวณผิวถนน 	<ul style="list-style-type: none"> - ไม่พบปัญหา - ไม่พบปัญหา - ไม่พบปัญหา - ไม่พบปัญหา

ตารางที่ 2.1 **สรุปผลการดำเนินการตามมาตรการลดผลกระทบสิ่งแวดล้อม โครงการโรงแรม เซเวน ซีส์ บริษัท ภูเก็ตเสิร์ช แลนด์ แอนด์ ดีเวลลอปเม้นท์ จำกัด ประจำเดือนกรกฎาคม-ธันวาคม 2567 (ต่อ)**

องค์ประกอบทางสิ่งแวดล้อม	มาตรการป้องกันแก้ไข และลดผลกระทบ	รายละเอียดการปฏิบัติจริง	ปัญหาและแนวทางแก้ไข
1. ทรัพยากรกายภาพ 1.4 คุณภาพอากาศ - ฝุ่นละอองขนาดเล็ก (PM10) จากการคำนวณท่อไอเสียรถยนต์ของโครงการจะทำให้ฝุ่นละอองขนาดเล็กฟุ้งกระจายในพื้นที่ 0.08200324 มิลลิกรัม/ลูกบาศก์เมตร ซึ่งปริมาณฝุ่นละอองขนาดเล็กที่เกิดขึ้นดังกล่าวมีค่าอยู่ในเกณฑ์มาตรฐาน (ค่ามาตรฐานฝุ่นเฉลี่ย 24 ชม. เท่ากับ 0.120 มิลลิกรัม/ลูกบาศก์เมตร ตามประกาศคณะกรรมการสิ่งแวดล้อมแห่งชาติ ฉบับที่ 24 พ.ศ. 2538) - ก๊าซไนโตรเจนไดออกไซด์ (NO ₂) จากการคำนวณ ท่อไอเสียรถยนต์ของโครงการจะทำให้ก๊าซไนโตรเจนไดออกไซด์ฟุ้งกระจายในพื้นที่ 0.01073353 มิลลิกรัม/ลูกบาศก์เมตร ซึ่งก๊าซไนโตรเจนไดออกไซด์ ที่เกิดขึ้นดังกล่าวมีค่าอยู่ในเกณฑ์มาตรฐาน (ค่ามาตรฐานไนโตรเจนไดออกไซด์ เท่ากับ 0.320 มิลลิกรัม/ลูกบาศก์เมตร ตามประกาศคณะกรรมการสิ่งแวดล้อมแห่งชาติฉบับที่ 33 พ.ศ. 2538) - ก๊าซคาร์บอนมอนอกไซด์ จากการคำนวณ ท่อไอเสียรถยนต์ของโครงการจะทำให้ก๊าซคาร์บอนมอนอกไซด์ ฟุ้งกระจายในพื้นที่ 0.60004682 มิลลิกรัม/ลูกบาศก์เมตร ซึ่งก๊าซคาร์บอนมอนอกไซด์ ที่เกิดขึ้นดังกล่าวมีค่าอยู่ในเกณฑ์มาตรฐาน (ค่ามาตรฐานก๊าซคาร์บอนมอนอกไซด์สูงสุด 1 ชม. ไม่เกิน)	-	-	-

ตารางที่ 2.1 **สรุปผลการดำเนินการตามมาตรการลดผลกระทบสิ่งแวดล้อม โครงการโรงแรม เซเวน ซีส์ บริษัท ภูเก็ตเสิร์ช แลนด์ แอนด์ ดีเวลลอปเมนต์ จำกัด ประจำเดือนกรกฎาคม-ธันวาคม 2567 (ต่อ)**

องค์ประกอบทางสิ่งแวดล้อม	มาตรการป้องกันแก้ไข และลดผลกระทบ	รายละเอียดการปฏิบัติจริง	ปัญหาและแนวทางแก้ไข
1. ทรัพยากรกายภาพ 1.4 คุณภาพอากาศ - ก๊าซคาร์บอนมอนอกไซด์ (ต่อ) ไม่เกิน 34.2 มิลลิกรัม/ลูกบาศก์เมตร ตามประกาศคณะกรรมการสิ่งแวดล้อมแห่งชาติฉบับที่ 10 พ.ศ. 2538 - ก๊าซซัลเฟอร์ไดออกไซด์ (SO ₂) การการคำนวณ ท่อไอเสียรถยนต์ของโครงการจะทำให้ก๊าซซัลเฟอร์ไดออกไซด์ฟุ้งกระจายในพื้นที่ 0.00640149 มิลลิกรัม/ลูกบาศก์เมตร ซึ่งก๊าซซัลเฟอร์ไดออกไซด์ที่เกิดขึ้นดังกล่าวมีค่าอยู่ในเกณฑ์มาตรฐาน (ค่ามาตรฐานก๊าซซัลเฟอร์ไดออกไซด์ (SO ₂) เฉลี่ย 1 ชม. ไม่เกิน 0.78 มิลลิกรัม/ลูกบาศก์เมตร ตามประกาศคณะกรรมการสิ่งแวดล้อมแห่งชาติฉบับที่ 12 พ.ศ. 2538 และค่ามาตรฐานตามประกาศคณะกรรมการสิ่งแวดล้อมแห่งชาติ ฉบับที่ 21 (พ.ศ. 2544) - ก๊าซไฮโดรคาร์บอน (HC) จากการคำนวณท่อไอเสียรถยนต์ของโครงการจะทำให้ก๊าซไฮโดรคาร์บอนฟุ้งกระจายในพื้นที่ 2.3200125 มิลลิกรัม/ลูกบาศก์เมตร ซึ่งก๊าซไฮโดรคาร์บอนไม่มีเกณฑ์มาตรฐาน	-	-	-

ตารางที่ 2.1 สรุปผลการดำเนินการตามมาตรการลดผลกระทบสิ่งแวดล้อม โครงการโรงแรม เซเวน ซีส์ บริษัท ภูเก็ตเสิร์ช แลนด์ แอนด์ ดีเวลลอปเมนต์
จำกัด ประจำเดือนกรกฎาคม-ธันวาคม 2567 (ต่อ)

องค์ประกอบทางสิ่งแวดล้อม	มาตรการป้องกันแก้ไขและลดผลกระทบ	รายละเอียดการปฏิบัติจริง	ปัญหาและแนวทางแก้ไข
1. ทรัพยากรกายภาพ 1.5 เสียงและความสั่นสะเทือน เมื่อเปิดดำเนินการมลพิษทางเสียงและความสั่น สะเทือน ที่เกิดขึ้นจะเกิดจากการจราจรของรถที่เข้า-ออกภายในโครงการ แต่คาดว่าจะมีระดับผลกระทบในระดับต่ำ เนื่องจากโครงการเป็นการประกอบกิจการประเภทโรงแรม ซึ่งเป็นสถานที่ที่ต้องการความสงบเงียบ ประกอบกับเสียงจากการจราจรเป็นเสียงที่ได้ยินเป็นปกติประจำอยู่แล้วของสังคมเมือง และจากการตรวจวัดระดับเสียงบริเวณพื้นที่โครงการ ในระหว่างวันที่ 8-9 กุมภาพันธ์ 2559 โดยบริเวณจุดตรวจวัดดังกล่าวมีค่าระดับเสียงเฉลี่ย 24 ชั่วโมง เท่ากับ 49.70 dB(A) ดังนั้น จึงคาดว่าผลกระทบอยู่ในระดับต่ำ	<ul style="list-style-type: none"> - จำกัดความเร็วของรถยนต์ภายในพื้นที่โครงการให้ไม่เกิน 30 กิโลเมตร/ชั่วโมง - ทำป้ายประชาสัมพันธ์ให้ดับเครื่องยนต์เมื่อจอดรถ - ปลุกต้นไม้ยืนต้นเป็นรั้วกันเสียงโดยรอบพื้นที่โครงการ 	<ul style="list-style-type: none"> - โครงการจัดทำป้ายจำกัดความเร็วของรถยนต์ภายในโครงการ (รูปที่ 2.7) - โครงการจัดทำป้ายประชาสัมพันธ์ให้ดับเครื่องยนต์เมื่อจอดรถ (รูปที่ 2.6) - โครงการได้มีการปลูกไม้ยืนต้นเป็นรั้วกันเสียงรอบพื้นที่โครงการ 	<ul style="list-style-type: none"> - ไม่พบปัญหา - ไม่พบปัญหา - ไม่พบปัญหา

ตารางที่ 2.1 **สรุปผลการดำเนินการตามมาตรการลดผลกระทบสิ่งแวดล้อม โครงการโรงแรม เซเวน ซีส์ บริษัท ภูเก็ตเสิร์ช แลนด์ แอนด์ ดีเวลลอปเม้นท์ จำกัด ประจำเดือนกรกฎาคม-ธันวาคม 2567 (ต่อ)**

องค์ประกอบทางสิ่งแวดล้อม	มาตรการป้องกันแก้ไข และลดผลกระทบ	รายละเอียดการปฏิบัติจริง	ปัญหาและแนวทางแก้ไข
<p>2. ทรัพยากรชีวภาพ</p> <p>2.1 นิเวศวิทยาทางบก</p> <p>เนื่องจากพื้นที่ก่อสร้างโครงการตั้งอยู่ในเขตเทศบาลตำบลกะรน สภาพแวดล้อมทั่วไปบริเวณพื้นที่โครงการและบริเวณโดยรอบส่วนใหญ่เป็นพื้นที่บริการท่องเที่ยว ดังนั้น การดำเนินโครงการในระยะดำเนินการจึงไม่ก่อให้เกิดผลกระทบต่อระบบนิเวศบนบก สำหรับรายละเอียดต่างๆ มีดังนี้</p> <p>- ทรัพยากรป่าไม้</p> <p>พื้นที่โครงการเป็นพื้นที่ราบ ภายในพื้นที่โครงการไม่พบไม้ยืนต้นที่จัดเป็นทรัพยากรป่าไม้ที่สำคัญหรือป่าไม้ที่มีคุณค่าต่อการอนุรักษ์ และไม่อยู่ในพื้นที่ป่าสงวนแห่งชาติใด ดังนั้น การดำเนินโครงการในระยะดำเนินการจึงไม่ก่อให้เกิดผลกระทบต่อทรัพยากรป่าไม้แต่อย่างใด</p> <p>- ทรัพยากรสัตว์ป่า</p> <p>สำหรับสิ่งมีชีวิตบนบกที่พบบริเวณพื้นที่โครงการมีน้อยมาก เนื่องจากพื้นที่โครงการโดยรอบมีการพัฒนาเป็นแหล่งที่อยู่อาศัยทำให้ไม่พบสิ่งมีชีวิตประเภทสัตว์ป่าที่มีคุณค่าแก่การอนุรักษ์หรือสัตว์ป่าที่หายาก สัตว์บกที่พบก็เป็นชนิดที่พบได้โดยทั่วไปในพื้นที่ต่างๆ ของประเทศไทยโดยแบ่งออกเป็น 3 กลุ่ม คือ สัตว์สะเทินน้ำสะเทินบก (Amphibians) ได้แก่ คางคกบ้าน และอึ่งอ่างบ้าน สัตว์เลื้อยคลาน (Reptiles) ได้แก่ กิ้งก่าและจิ้งเหลนบ้าน บก (Birds) ได้แก่ นกกระจอกบ้าน นกกระจิบ แมลง (Insects) ได้แก่ มด ตั๊กแตน แมลงปอบ้าน ดังนั้น การดำเนินโครงการในระยะดำเนินการจึงไม่ก่อให้เกิดผลกระทบต่อสัตว์บก</p>	-	-	-

ตารางที่ 2.1 **สรุปผลการดำเนินการตามมาตรการลดผลกระทบสิ่งแวดล้อม โครงการโรงแรม เซเวน ซีส์ บริษัท ภูเก็ตเสิร์ช แลนด์ แอนด์ ดีเวลลอปเมนต์ จำกัด ประจำเดือนกรกฎาคม-ธันวาคม 2567 (ต่อ)**

องค์ประกอบทางสิ่งแวดล้อม	มาตรการป้องกันแก้ไข และลดผลกระทบ	รายละเอียดการปฏิบัติจริง	ปัญหาและแนวทางแก้ไข
<p>3. ทรัพยากรชีวภาพ</p> <p>3.1 การใช้ประโยชน์จากที่ดิน</p> <p>3.1.1 การใช้ประโยชน์จากที่ดินในปัจจุบัน</p> <p>จากการสำรวจสภาพการใช้ประโยชน์ที่ดินปัจจุบันพื้นที่บริเวณที่ศึกษารัศมี 1 กิโลเมตรพบว่า บริเวณที่ตั้งโครงการส่วนใหญ่เป็นพื้นที่ป่าไม้มากที่สุด คิดเป็นร้อยละ 45.47 ของพื้นที่ศึกษา รองลงมาเป็นพื้นที่ทะเล คิดเป็นร้อยละ 25.62 พื้นที่บริการท่องเที่ยว คิดเป็นร้อยละ 10.35 พื้นที่รกร้าง คิดเป็นร้อยละ 8.32 พื้นที่เกษตรกรรม คิดเป็นร้อยละ 3.81 ที่เหลือใช้ที่ดินประเภท ถนน แนวหินชายฝั่ง พื้นที่อยู่อาศัย พื้นที่ชายหาด พื้นที่พาณิชยกรรม พื้นที่โล่งพื้นที่โครงการ แหล่งน้ำ และพื้นที่ราชการ ตามลำดับ</p> <p>สำหรับการใช้ที่ดินใกล้เคียงพื้นที่โครงการจากการสำรวจภาคสนาม (มีนาคม, 2559) พบว่าพื้นที่ส่วนใหญ่เป็นพื้นที่ป่าไม้ และพื้นที่บริการท่องเที่ยว ดังนั้น การใช้ประโยชน์ที่ดินของโครงการเป็นอาคารชุด จึงสอดคล้องกับรูปแบบการใช้ประโยชน์ที่ดินโดยรอบ</p> <p>3.1.2 การใช้ประโยชน์ที่ดินตามผังเมืองรวมจังหวัดภูเก็ต (ฉบับที่ 4) พ.ศ. 2558</p> <p>จากการตรวจสอบการใช้ประโยชน์ที่ดินของโครงการ พบว่า โครงการตั้งอยู่ตามกฎหมายกระทรวงให้ใช้บังคับผังเมืองจังหวัดภูเก็ต (ฉบับที่ 4) พ.ศ. 2558 ออกตามความพระราชบัญญัติการผังเมือง พ.ศ. 2518 ซึ่งได้กำหนดที่ดินบริเวณโครงการเป็นที่ดินประเภทอนุรักษ์ป่าไม้ (สีเขียวอ่อนมีเส้นทแยงสีขาว) บริเวณหมายเลขที่ 8.13 มีข้อกำหนดในสาระสำคัญ คือ ให้ใช้ประโยชน์ที่ดินเพื่อเกษตรกรรมหรือเกี่ยวข้องกับเกษตรกรรม การอยู่อาศัย การท่องเที่ยว สถาบันราชการ การสาธารณูปโภคและสาธารณูปการเป็นส่วนใหญ่สำหรับการใช้ประโยชน์ที่ดินเพื่อกิจการอื่น ให้ใช้ได้ไม่เกินร้อยละห้าสิบของแปลงที่ดิน</p>	-	-	-

ตารางที่ 2.1 **สรุปผลการดำเนินการตามมาตรการลดผลกระทบสิ่งแวดล้อม โครงการโรงแรม เซเวน ซีส์ บริษัท ภูเก็ตเสิร์ช แลนด์ แอนด์ ดีเวลลอปเมนต์ จำกัด ประจำเดือนกรกฎาคม-ธันวาคม 2567 (ต่อ)**

องค์ประกอบทางสิ่งแวดล้อม	มาตรการป้องกันแก้ไข และลดผลกระทบ	รายละเอียดการปฏิบัติจริง	ปัญหาและแนวทางแก้ไข
<p>3.1.2 การใช้ประโยชน์ที่ดินตามผังเมืองรวมจังหวัดภูเก็ต (ฉบับที่ 4) พ.ศ. 2558 (ต่อ) ที่ยื่นขออนุญาต ซึ่งเมื่อเปรียบเทียบการดำเนินโครงการกับข้อกำหนดตามกฎหมายผังเมืองรวมจังหวัดภูเก็ต พบว่า การใช้ประโยชน์ที่ดินโครงการสอดคล้องกับข้อกำหนดดังกล่าว</p> <p>3.1.3 การใช้ประโยชน์ที่ดินตามประกาศกระทรวงทรัพยากรธรรมชาติและสิ่งแวดล้อม เรื่อง กำหนดเขตพื้นที่และมาตรการคุ้มครองสิ่งแวดล้อมในบริเวณพื้นที่จังหวัดภูเก็ต พ.ศ. 2553 จากการตรวจสอบพื้นที่ตามข้อกำหนดเขตพื้นที่และมาตรการคุ้มครองสิ่งแวดล้อม พบว่า พื้นที่โครงการตั้งอยู่ในพื้นที่บริเวณที่ 2 และ บริเวณที่ 3 ตามประกาศกระทรวงทรัพยากรธรรมชาติและสิ่งแวดล้อม เรื่อง กำหนดเขตพื้นที่และมาตรการคุ้มครองสิ่งแวดล้อม ในบริเวณพื้นที่จังหวัดภูเก็ต พ.ศ. 2553 ซึ่งเมื่อเปรียบเทียบการดำเนินโครงการกับข้อกำหนดตามประกาศกระทรวงทรัพยากรธรรมชาติและสิ่งแวดล้อมจังหวัดภูเก็ต พบว่าการใช้ประโยชน์ที่ดินโครงการสอดคล้องกับข้อกำหนดดังกล่าว</p> <p>3.1.4 การใช้ประโยชน์ที่ดินตามกฎหมายกระทรวงฉบับที่ 20 (พ.ศ. 2552) ออกตามความในพระราชบัญญัติควบคุมอาคาร พ.ศ. 2522 จากการตรวจสอบพื้นที่ตามกฎหมายกระทรวงฉบับที่ 20 (พ.ศ. 2529) ออกตามความในพระราชบัญญัติควบคุมอาคาร พ.ศ. 2522 พบว่า พื้นที่โครงการบางส่วนในบริเวณที่ 2 และบริเวณที่ 3 ตามกฎหมายกระทรวงฉบับดังกล่าว ซึ่งเมื่อเปรียบเทียบการดำเนินโครงการกับข้อกำหนดตามประกาศกระทรวงฉบับที่ 20 (พ.ศ. 2532) ออกตามความในพระราชบัญญัติควบคุมอาคาร พ.ศ. 2522 พบว่า การใช้ประโยชน์ที่ดินโครงการสอดคล้องกับข้อกำหนดดังกล่าว</p>	-	-	-

ตารางที่ 2.1 **สรุปผลการดำเนินการตามมาตรการลดผลกระทบสิ่งแวดล้อม โครงการโรงแรม เซเวน ซีส์ บริษัท ภูเก็ตเสิร์ช แลนด์ แอนด์ ดีเวลลอปเมนต์ จำกัด ประจำเดือนกรกฎาคม-ธันวาคม 2567 (ต่อ)**

องค์ประกอบทางสิ่งแวดล้อม	มาตรการป้องกันแก้ไขและลดผลกระทบ	รายละเอียดการปฏิบัติจริง	ปัญหาและแนวทางแก้ไข
<p>3.2 การคมนาคมขนส่ง</p> <p>(1) ความสะดวกและความปลอดภัยในการเข้าออกโครงการสามารถเดินทางโดยทางรถยนต์ได้อย่างสะดวก เริ่มจากเทศบาลตำบลกะรน มุ่งหน้าสู่อำเภอละหานทราย โดยใช้ทางหลวงแผ่นดินหมายเลข 4233 เป็นระยะทางประมาณ 500 เมตร จะเจอสามแยก ให้เลี้ยวซ้ายเพื่อเข้าสู่ถนนกะตะน้อย ขับตรงไปตามถนนไปตามถนนจะผ่านโรงแรมกะตะธานี ตรงไปจนสุดถนนส่วนบุคคล ตรงไปอีกประมาณ 40 เมตร จะถึงพื้นที่โครงการตั้งอยู่ทางด้านขวามือ</p> <p>(2) ความเพียงพอของที่จอดรถภายในโครงการ</p> <p>บริเวณปากทางเข้า-ออกโครงการ มีความกว้างประมาณ 6 เมตร และถนนภายในอาคาร มีความกว้าง 6.00 เมตร เดินรถสองแถวทาง (Two Way) ที่มีรถยนต์ภายนอกอาคารทั้งหมด จำนวน 19 คัน (รวมทั้งจอดรถผู้พิการ) ลักษณะที่จอดรถยนต์ของโครงการเป็นแบบตั้งฉากกับแนวทางเดินรถทั้งหมด โดยที่จอดรถยนต์ 1 คัน มีความกว้าง 2.40 เมตร และความยาว 5.00 เมตร สำหรับที่จอดรถผู้พิการหรือทุพพลภาพ และคนชรา ลักษณะตั้งฉากกับแนวทางเดินรถทั้งหมด ความกว้าง 2.48 เมตร และความยาว 6.20 เมตร และมีพื้นที่ว่างข้างที่จอดรถกว้าง 1.00 เมตร</p>	<ul style="list-style-type: none"> - จัดให้มีระบบการจราจรที่ปลอดภัย โดยติดตั้งป้ายแสดงทางเดินรถเข้า-ออกภายในพื้นที่โครงการ - ติดตั้งป้ายกีดขวางความเร็วภายในพื้นที่โครงการ - ควบคุมการจราจรบริเวณทางเข้า-ออกพื้นที่โครงการ โดยจัดให้เจ้าหน้าที่รักษาความปลอดภัยควบคุมดูแลและตรวจจราจรเข้า-ออกตลอดเวลา - จัดให้มีระบบไฟฟ้าส่องสว่าง บริเวณทางเข้า-ออกโครงการ และทางจราจรให้เพียงพอ - จัดให้มีที่จอดรถยนต์ จำนวน 19 คัน เพื่อเป็นการป้องกันไม่ให้รถของผู้พักอาศัยในโครงการจอดกีดขวางเส้นทางการจราจรภายนอกโครงการ 	<ul style="list-style-type: none"> - ทางโครงการจัดให้มีเจ้าหน้าที่รักษาความปลอดภัยทำหน้าที่อำนวยความสะดวกรถเข้า-ออก ในพื้นที่โครงการตลอด 24 ชั่วโมง (รูปที่ 2-8) - โครงการได้ติดตั้งป้ายกีดขวางความเร็วภายในพื้นที่โครงการ (รูปที่ 2-7) - โครงการจัดให้มีเจ้าหน้าที่รักษาความปลอดภัยควบคุมดูแลการจราจรบริเวณทางเข้า-ออกพื้นที่โครงการ และควบคุมดูแลและตรวจจราจรเข้า-ออกตลอด 24 ชั่วโมง (รูปที่ 2-8) - โครงการจัดให้มีไฟส่องสว่างบริเวณทางเข้า-ออกโครงการและทางจราจรอย่างเพียงพอ (รูปที่ 2-9) - โครงการจัดให้มีที่จอดรถยนต์ จำนวน 19 คัน บริเวณทางก่อนเข้าโครงการ เพื่อเป็นการป้องกันไม่ให้รถของผู้พักอาศัยในโครงการจอดกีดขวางเส้นทางการจราจรภายนอกโครงการ (รูปที่ 2-10) 	<ul style="list-style-type: none"> - ไม่พบปัญหา - ไม่พบปัญหา - ไม่พบปัญหา - ไม่พบปัญหา - ไม่พบปัญหา

ตารางที่ 2.1 **สรุปผลการดำเนินการตามมาตรการลดผลกระทบสิ่งแวดล้อม โครงการโรงแรม เซเวน ซีส์ บริษัท ภูเก็ตเสิร์ช แลนด์ แอนด์ ดีเวลลอปเมนต์ จำกัด ประจำเดือนกรกฎาคม-ธันวาคม 2567 (ต่อ)**

องค์ประกอบทางสิ่งแวดล้อม	มาตรการป้องกันแก้ไข และลดผลกระทบ	รายละเอียดการปฏิบัติงานจริง	ปัญหาและแนวทางแก้ไข
<p>3.2 การคมนาคมขนส่ง (ต่อ)</p> <p>จำนวนที่จอดรถเป็นไปตามกฎกระทรวงฉบับที่ 7 (พ.ศ. 2517) และขนาดที่จอดรถยนต์เป็นไปตามกฎกระทรวงฉบับที่ 11 พ.ศ. 2537 ออกตามความในพระราชบัญญัติควบคุมอาคารพ.ศ. 2479</p> <p>ในการประเมินความเพียงพอของที่จอดรถของโครงการโรงแรมเซเวน ซีส์ ซึ่งมีจำนวนห้องพักจำนวน 69 ห้องโดยโครงการได้จัดให้มีพื้นที่จอดรถยนต์ทั้งสิ้นจำนวน 19 คัน ทั้งนี้บริษัทที่ปรึกษาได้สำรวจและรวบรวมข้อมูลด้านพฤติกรรมการใช้รถของผู้ใช้บริการโรงแรมโดยเปรียบเทียบกับโครงการที่มีขนาดกิจกรรมในลักษณะเดียวกันได้ ได้แก่ โครงการ The Shore at Khatathani ซึ่งอยู่ติดกับพื้นที่โครงการ</p> <p>ดังนั้นโครงการตัวอย่างได้แก่การ The Shore at Khatathani จะมีการใช้ที่จอดรถประมาณร้อยละ 12.5 ของจำนวนห้องพัก (6 คันจากจำนวนห้องพัก 48) ห้องโดยเมื่อเปรียบเทียบกับโครงการจะมีความต้องการที่จอดรถ 9 คัน (ร้อยละ 12.5 ของจำนวนห้องพัก 69 ห้อง) ดังนั้นที่จอดรถที่โครงการจัดให้มีจำนวน 19 คันจึงมีความเพียงพอ</p> <p>(3) ประเมินผลกระทบต่อการจราจรบริเวณพื้นที่โครงการ</p> <p>ปริมาณการจราจรที่เพิ่มขึ้นคิดตามจำนวนที่จอดรถยนต์รวมที่จอดรถยนต์ทางโครงการ 19 คันในกรณีเลวร้ายที่สุดจะกำหนดให้ปริมาณการจราจรรถยนต์ของโครงการเท่ากับ 19 คันต่อชั่วโมง(ไป-กลับ)คิดเป็น 19 พ.พ.ค./อยู่ต่อชั่วโมง 19 (19x1)</p> <p>จากการคำนวณพบว่าในกรณีเลวร้ายที่สุดปริมาณการจราจรในระยะดำเนินการในชั่วโมงเร่งด่วนของวันธรรมดาและวันหยุดบริเวณถนนกะตะน้อยพบว่าสภาพการจราจรคล่องตัวไม่ติดขัดการหยุดจอดที่ทางแยกมีน้อย</p>	<ul style="list-style-type: none"> - ห้ามจอดรถทุกชนิดบริเวณทางเข้า-ออก และบริเวณไหล่ทางเพื่อป้องกันการกีดขวางจราจร - ติดตั้งป้ายโครงการ ลูกศรแสดงทิศทางบริเวณทางเข้า-ออกโครงการที่สามารถมองเห็นได้ชัดเจนและในระยะทางที่จะชะลอรถได้ทันก่อนเข้าสู่โครงการได้อย่างปลอดภัย 	<ul style="list-style-type: none"> - โครงการได้จัดทำเส้นขาว-แดง บริเวณทางเข้า-ออก และบริเวณไหล่ทางเพื่อป้องกันการกีดขวางจราจร (รูปที่ 2-11) - เนื่องจากโครงการเพิ่งดำเนินการเปิดให้บริการ โครงการยังไม่ติดตั้งป้ายโครงการ และทำลูกศรแสดงทิศทางบริเวณทางเข้า-ออก แต่ทั้งนี้ทางโครงการได้มีเจ้าหน้าที่รักษาความปลอดภัย คอยอำนวยความสะดวกจราจรเข้า-ออก โครงการ ตลอด 24 ชั่วโมง (รูปที่ 2-8) 	<ul style="list-style-type: none"> - ไม่พบปัญหา - ไม่พบปัญหา

ตารางที่ 2.1 **สรุปผลการดำเนินการตามมาตรการลดผลกระทบสิ่งแวดล้อม โครงการโรงแรม เซเวน ซีส์ บริษัท ภูเก็ตเสิร์ช แลนด์ แอนด์ ดีเวลลอปเมนต์ จำกัด ประจำเดือนกรกฎาคม-ธันวาคม 2567 (ต่อ)**

องค์ประกอบทางสิ่งแวดล้อม	มาตรการป้องกันแก้ไขและลดผลกระทบ	รายละเอียดการปฏิบัติจริง	ปัญหาและแนวทางแก้ไข
<p>3.3 การใช้น้ำ</p> <p>(1) ปริมาณการต้องการใช้น้ำของโครงการ ปริมาณน้ำใช้ในช่วงดำเนินการเกิดจากกิจกรรมต่างๆ เช่น อ่าง ชักล้าง ประกอบอาหาร การใช้น้ำสำหรับเครื่องสุขภัณฑ์ และอื่นๆ คิดเป็นปริมาณน้ำใช้ในโครงการทั้งสิ้น 55.288 ลูกบาศก์เมตร/วันเป็นความต้องการน้ำใช้สูงสุด (Peak Demand) เท่ากับ 5.18 ลูกบาศก์เมตร/ชั่วโมง</p> <p>(2) แหล่งน้ำใช้และระบบจ่ายน้ำ โครงการจะใช้น้ำจากบ่อบาดาลภายในโครงการบริเวณ อาคารห้องพัก 1 โดยเจาะบาดาลจำนวน 1 บ่อ ในการสูบน้ำจากบ่อบาดาลโครงการจะทำการสูบน้ำไม่เกินอัตราการสูบน้ำต่อวัน ที่ระบุในใบอนุญาตใช้น้ำบาดาลหากอัตราการสูบน้ำต่อวันที่ระบุในใบอนุญาตใช้น้ำบาดาลน้อยกว่าปริมาณน้ำใช้ที่โครงการต้องการต่อวันและโครงการจะซื้อน้ำจากรถบรรทุกน้ำเอกชนเป็นแหล่งน้ำสำรอง</p>	<ul style="list-style-type: none"> - โครงการจะใช้น้ำจากบ่อบาดาลร่วมกับใช้น้ำซื้อจากรถบรรทุกเอกชน - จัดให้มีถังเก็บน้ำสำรองปริมาตรน้ำที่กักเก็บไว้ในโครงการทั้งหมด 170 ลูกบาศก์เมตรโครงการสามารถสำรองน้ำไว้ใช้ได้มากกว่า 3 วัน - จัดให้มีการทาเคลือบผิวโครงสร้างด้วย ไฮโดร ซิล เพื่อป้องกันการรั่วซึมและการกัดกร่อนของผิววัสดุส่วนการป้องกันการปนเปื้อนที่เกิดจากถังเก็บน้ำประปาโครงการจะเลือกใช้ไฮโดรซิล วัสดุกันซึมชนิดโพลีเมอร์ซีเมนต์ (Cement Base) สามารถใช้งานฉาบหรือทาป้องกันการซึม ในงานพื้นผิวโครงสร้างคอนกรีตและสามารถใช้งานโครงสร้างที่สัมผัสกับน้ำดื่ม (Non-Toxic) ปราศจากสารพิษ - จัดให้มีเจ้าหน้าที่คอยดูแลล้างทำความสะอาดถังน้ำเป็นประจำทุกๆ 6 เดือน - รณรงค์ให้ร่วมกันประหยัดน้ำและเลือกใช้สุขภัณฑ์ประหยัดน้ำ 	<ul style="list-style-type: none"> - ทางโครงการใช้น้ำจากขุมน้ำบ่อบาดาล ผ่านระบบกรองของโรงแรม (รูปที่ 2-46) - โครงการจัดให้มีถังเก็บน้ำสำรองปริมาตรน้ำที่กักเก็บไว้ในโครงการทั้งหมด 170 ลูกบาศก์เมตรโครงการสามารถสำรองน้ำไว้ใช้ได้มากกว่า 3 วัน (รูปที่ 2-44) - โครงการได้ทำการทาเคลือบผิวโครงสร้างด้วย ไฮโดร ซิล เพื่อป้องกันการรั่วซึมและการกัดกร่อนของผิววัสดุส่วนการป้องกันการปนเปื้อนที่เกิดจากถังเก็บน้ำประปาโครงการจะเลือกใช้ไฮโดรซิล วัสดุกันซึมชนิดโพลีเมอร์ซีเมนต์ (Cement Base) สามารถใช้งานฉาบหรือทาป้องกันการซึม ในงานพื้นผิวโครงสร้างคอนกรีตและสามารถใช้งานโครงสร้างที่สัมผัสกับน้ำดื่ม (Non-Toxic) ปราศจากสารพิษ - โครงการได้มีช่างทำหน้าที่ดูแลและทำความสะอาดถังน้ำเป็นประจำทุกๆ 3 เดือน - โครงการได้ติดตั้งป้ายรณรงค์ประหยัดน้ำ และได้เลือกใช้สุขภัณฑ์ประหยัดน้ำ (รูปที่ 2-38 และ 2-39) 	<ul style="list-style-type: none"> - ไม่พบปัญหา - ไม่พบปัญหา - ไม่พบปัญหา - ไม่พบปัญหา - ไม่พบปัญหา - ไม่พบปัญหา

ตารางที่ 2.1 **สรุปผลการดำเนินการตามมาตรการลดผลกระทบสิ่งแวดล้อม โครงการโรงแรม เซเวน ซีส์ บริษัท ภูเก็ตเสิร์ช แลนด์ แอนด์ ดีเวลลอปเมนต์ จำกัด ประจำเดือนกรกฎาคม-ธันวาคม 2567 (ต่อ)**

องค์ประกอบทางสิ่งแวดล้อม	มาตรการป้องกันแก้ไขและลดผลกระทบ	รายละเอียดการปฏิบัติจริง	ปัญหาและแนวทางแก้ไข
<p>3.3 การใช้น้ำ (ต่อ)</p> <p>น้ำจากบ่อบาดาลและน้ำซื้อจากรถบรรทุกน้ำเอกชนจะสูบผ่านศูนย์กลาง 2 นิ้ว และ 3 นิ้ว ตามลำดับเข้าสู่ถังเก็บน้ำดิบปริมาตร 50 ลูกบาศก์เมตรและปั๊มผ่านระบบปรับปรุงคุณภาพน้ำได้แก่ ถังกรองหลายชั้น (De-Iron Filter) จากนั้นเข้าสู่ถังเก็บน้ำดิบปริมาตร 120 ลูกบาศก์เมตรและปั๊ม 1,000 เครื่องสูบน้ำจำนวน 2 (ทำงานพร้อมกัน) มีอัตราการสูบน้ำ 27.25 ลูกบาศก์เมตรต่อชั่วโมงเพื่อแจกจ่ายน้ำไปยังส่วนต่างๆของแต่ละอาคารรวมปริมาตรกักเก็บน้ำใช้เพื่อใช้ในโครงการทั้งสิ้น 170 ลูกบาศก์เมตร</p> <p>สำหรับข้อมูลรถน้ำเอกชนที่ให้บริการโครงการได้แก่ ห้างหุ้นส่วนจำกัดสามัญ YK เลขที่ 100/25 ถ. กะตะ ต. กะรน อ. เมืองภูเก็ต จ.ภูเก็ต ซึ่งมี รถบรรทุกน้ำ 6 ล้อ ขนาด 8 ลูกบาศก์เมตร จำนวน 5 คัน และบรรทุกน้ำ 4 ล้อ ขนาด 2 ลูกบาศก์เมตร จำนวน 4 คัน มีแหล่งน้ำ คือ บ่อน้ำธรรมชาติ 2 บ่อ และบ่อน้ำบาดาลจำนวน 2 บ่อ และห้างหุ้นส่วนจำกัด สุรฤกษ์ น้ำดื่ม เลขที่ 133 / 62 ถนนปฎัก ต.กะรน อ. เมืองภูเก็ต จ.ภูเก็ต ซึ่งมี รถบรรทุก 6 ล้อ ขนาด 5 ลูกบาศก์เมตร จำนวน 3 คัน และรถกระบะ 4 ล้อ ขนาด 2 ลูกบาศก์เมตร จำนวน 5 คัน มีแหล่งน้ำ คือ บ่อบาดาล จำนวน 5 บ่อ สามารถให้บริการได้อย่างเพียงพอตลอดทั้งปี</p>	<p>- ตรวจสอบการแจกจ่ายน้ำและเส้นท่อให้อยู่ในสภาพดีเสมอหากพบว่าชำรุดให้รีบแก้ไขทันทีนอกจากนี้โครงการแต่มีนตรวจสอบระบบท่อน้ำรวมถึงเครื่องสุขภัณฑ์ที่อาจจะชำรุดจนเป็นเหตุให้น้ำประปารั่วไหลได้ง่าย</p>	<p>- โครงการได้มีช่างทำหน้าที่ความรู้คอยตรวจสอบการแจกจ่ายน้ำและเส้นท่อให้อยู่ในสภาพดีเสมอหากพบว่าชำรุดให้รีบแก้ไขทันทีนอกจากนี้โครงการแต่มีนตรวจสอบระบบท่อน้ำรวมถึงเครื่องสุขภัณฑ์ที่อาจจะชำรุดจนเป็นเหตุให้น้ำประปารั่วไหลได้ง่าย</p>	<p>- ไม่พบปัญหา</p>

ตารางที่ 2.1 **สรุปผลการดำเนินการตามมาตรการลดผลกระทบสิ่งแวดล้อม โครงการโรงแรม เซเวน ซีส์ บริษัท ภูเก็ตเสิร์ช แลนด์ แอนด์ ดีเวลลอปเมนต์ จำกัด ประจำเดือนกรกฎาคม-ธันวาคม 2567 (ต่อ)**

องค์ประกอบทางสิ่งแวดล้อม	มาตรการป้องกันแก้ไข และลดผลกระทบ	รายละเอียดการปฏิบัติจริง	ปัญหาและแนวทางแก้ไข
<p>3.3 การใช้น้ำ (ต่อ)</p> <p>(3) การปรับปรุงคุณภาพน้ำใช้</p> <p>รายละเอียดขั้นตอนการปรับปรุงคุณภาพน้ำ มีดังนี้</p> <p>1. ถังกรองหลายชั้น (Multimedia Filter Tank) เป็นถังกรองที่ประกอบด้วยสาลกรองทรายขนาดต่างๆ และแอนทราไซด์ เป็นการกรองเพื่อกำจัดสารแขวนลอยออกจากน้ำ มีอัตราการกรองประมาณ 5 - 7.5 ลูกบาศก์เมตร/ตารางเมตร-ชั่วโมง โดยเลือกใช้ทรายมีความถ่วงจำเพาะประมาณ 2.65 ทรายกรองมีขนาดสัมฤทธิ์ 0.45 - 0.6 มิลลิเมตรและสัมประสิทธิ์ความสม่ำเสมอมีค่า 1.65 และชั้นทรายมีความหนาประมาณ 0.8 เมตร</p> <p>2. ถังกรองสนิมเหล็ก (De-Iron Filter) เป็นถังกรองทรงกระบอกแนวตั้งประกอบด้วยสาลกรองสนิมเหล็ก (แมงกานีส) ที่อยู่ชั้นบนและทราย-โกรวดคัดขนาด รองพื้นเป็นฉันทัน ตั้งแต่ขนาดเล็กลงมาใหญ่วัตถุประสงค์เพื่อกรองสนิมเหล็กและแมงกานีส ในน้ำก่อนปล่อยลงสู่ถังเก็บน้ำดีเพื่อพร้อมที่จะจ่ายเข้าสู่ระบบ จ่ายน้ำของโครงการต่อไป</p> <p>ดังนั้นน้ำดิบของโครงการที่ผ่านขั้นตอนการปรับปรุงคุณภาพจะมีคุณภาพเหมาะสมสำหรับการนำไปใช้ในระบบสาธารณสุขไปสำหรับน้ำดื่มโครงการจะซื้อน้ำเพื่อให้บริการแก่ผู้พักอาศัยในโครงการ</p> <p>3. การสำรองน้ำใช้ โครงการจัดให้มีถังเก็บน้ำดิบปริมาตร 50 ลูกบาศก์เมตรจำนวน 1 ถัง และถังเก็บน้ำดีปริมาตร 120 ลูกบาศก์เมตรจำนวน 1 ถัง รวมปริมาตรกักเก็บ 170 ลูกบาศก์เมตรโครงการสามารถสำรองน้ำไว้ใช้ได้นาน 3 วัน</p>	-	-	-

ตารางที่ 2.1 **สรุปผลการดำเนินการตามมาตรการลดผลกระทบสิ่งแวดล้อม โครงการโรงแรม เซเวน ซีส์ บริษัท ภูเก็ตเสิร์ช แลนด์ แอนด์ ดีเวลลอปเมนต์**
จำกัด ประจำเดือนกรกฎาคม-ธันวาคม 2567 (ต่อ)

องค์ประกอบทางสิ่งแวดล้อม	มาตรการป้องกันแก้ไขและลดผลกระทบ	รายละเอียดการปฏิบัติจริง	ปัญหาและแนวทางแก้ไข
3.3 การใช้น้ำ (ต่อ) โครงการจะจัดให้มีเจ้าหน้าที่และวิศวกรผู้เชี่ยวชาญคอยดูแลระหว่างการก่อสร้างฐานรากของถังเก็บน้ำสำรองอีกทั้งช่วงเปิดดำเนินการโครงการไม่ให้น้ำในถังน้ำสำรองปนเปื้อนและรั่วซึม นอกจากนี้โครงการจะจัดให้มีการล้างทำความสะอาดถังเก็บน้ำสำรองของโครงการสำหรับถังเก็บน้ำใต้ดินจะมีช่องเปิดขนาด 1.0×1.0 เมตรจำนวน 2 ช่อง/ถัง เพื่อให้เจ้าหน้าที่ลงไปทำความสะอาดทั้งน้ำเป็นประจำทุกๆ 6 เดือนได้ ทั้งนี้คาดการณ์ว่าการใช้น้ำในช่วงดำเนินการของโครงการจะไม่ส่งผลกระทบต่อการใช้งานของชุมชนใกล้เคียงแต่อย่างใด	-	-	-

ตารางที่ 2.1 **สรุปผลการดำเนินการตามมาตรการลดผลกระทบสิ่งแวดล้อม โครงการโรงแรม เซเวน ซีส์ บริษัท ภูเก็ตเสิร์ช แลนด์ แอนด์ ดีเวลลอปเมนต์**
จำกัด ประจำเดือนกรกฎาคม-ธันวาคม 2567 (ต่อ)

องค์ประกอบทางสิ่งแวดล้อม	มาตรการป้องกันแก้ไขและลดผลกระทบ	รายละเอียดการปฏิบัติงานจริง	ปัญหาและแนวทางแก้ไข
<p>3.4 การระบายน้ำและป้องกันน้ำท่วม</p> <p>ระบบระบายน้ำภายในโครงการจะแยกน้ำเสียและน้ำฝนออกจากกันทันทีโดยมีรายละเอียดดังนี้</p> <p>(1) การระบายน้ำเสีย</p> <p>น้ำเสียที่ผ่านการบำบัดทั้งหมดปริมาตร 43.49 ลูกบาศก์เมตร/วัน มีค่า BOD ออกไม่เกิน 20 ไมโครกรัม/ลิตร (เมื่อฐานน้ำทิ้งอาคารประเภท ข ค่า BOD ออก ไม่เกิน 30 มิลลิกรัม/ลิตร) จะรวบรวมลงสู่ถังเก็บน้ำหลังบำบัด (Post Tank) ขนาด 20 ลูกบาศก์เมตร จำนวน 1 ถัง โดยจะมีการเติมอากาศก่อนนำไปรดน้ำต้นไม้และพื้นที่สีเขียวภายในโครงการ โดยจะมีการเติมอากาศก่อนนำไปรดน้ำต้นไม้และพื้นที่สีเขียวภายในโครงการ ทั้งนี้ โครงการได้ออกแบบท่อรวมน้ำต้นไม้เป็นชนิดหยดน้ำซึมดินด้วยอัตราการซึมของดินบริเวณพื้นที่สีเขียวของโครงการประมาณ 128.22 ลูกบาศก์เมตร/วัน (คิดอัตราการซึมของดินที่ 5 มิลลิเมตร/ชั่วโมง) ดังนั้นโครงการสามารถนำน้ำเสียที่ผ่านการบำบัดแล้วมาใช้ประโยชน์โดยการรดน้ำต้นไม้ภายในโครงการได้ทั้งหมด (Zero Discharges)</p>	<ul style="list-style-type: none"> - โครงการได้จัดให้มีบ่อหน่วงน้ำจำนวน 1 บ่อ ขนาดความจุ 70 ลูกบาศก์เมตรและบ่อที่เพื่อหน่วงน้ำฝนส่วนเกินก่อนระบายออกนอกพื้นที่โครงการ - โครงการเลือกใช้เครื่องสูบน้ำระบายน้ำฝนที่มีอัตราการสูบ 0.0430 ลูกบาศก์เมตร/ชั่วโมงซึ่งมีค่าเท่ากับอัตราการระบายน้ำก่อนพัฒนาโครงการ - ขุดลอกตะกอนในท่อระบายน้ำรวมถึงบ่อพักน้ำอย่างสม่ำเสมอเพื่อให้การระบายน้ำในพื้นที่โครงการมีประสิทธิภาพตลอดเวลา - ออกแบบให้มีบ่อพักน้ำและติดตั้งตะแกรงดักขยะมูลฝอยบริเวณระบายน้ำออกจากท่อระบายน้ำของโครงการ - จัดเจ้าหน้าที่คอยตรวจสอบดูแลรวบรวมระบบระบายน้ำของโครงการเป็นประจำโดยเฉพาะช่วงฤดูฝนหากพบว่าชำรุดต้องรับแก้ไขทันที 	<ul style="list-style-type: none"> - โครงการได้จัดให้มีบ่อหน่วงน้ำ จำนวน 1 บ่อ ขนาดความจุ 70 ลูกบาศก์เมตรและบ่อที่เพื่อหน่วงน้ำฝนส่วนเกินก่อนระบายออกนอกพื้นที่โครงการ (รูปที่ 2-73) - โครงการยังไม่ได้ใช้เครื่องสูบน้ำระบายน้ำฝนเนื่องจากน้ำฝนจะไหลลงสู่บ่อหน่วงน้ำแล้วจะระบายลงสู่ลำรางและปล่อยลงสู่ทะเล - โครงการได้มีการขุดลอกตะกอนในท่อระบายน้ำรวมถึงบ่อพักน้ำอย่างสม่ำเสมอเพื่อให้การระบายน้ำในพื้นที่โครงการมีประสิทธิภาพตลอดเวลา - โครงการได้ออกแบบให้มีบ่อพักน้ำและติดตั้งตะแกรงดักขยะมูลฝอยบริเวณระบายน้ำออกจากท่อระบายน้ำของโครงการ (รูปที่ 2-73) - โครงการได้จัดให้มีเจ้าหน้าที่คอยตรวจสอบดูแลรวบรวมระบบระบายน้ำของโครงการเป็นประจำโดยเฉพาะช่วงฤดูฝนหากพบว่าชำรุดต้องรับแก้ไขทันที 	<ul style="list-style-type: none"> - ไม่พบปัญหา - ไม่พบปัญหา - ไม่พบปัญหา - ไม่พบปัญหา - ไม่พบปัญหา

ตารางที่ 2.1 **สรุปผลการดำเนินการตามมาตรการลดผลกระทบสิ่งแวดล้อม โครงการโรงแรม เซเวน ซีส์ บริษัท ภูเก็ตเสิร์ช แอนด์ แอนด์ ดีเวลลอปเมนต์ จำกัด ประจำเดือนกรกฎาคม-ธันวาคม 2567 (ต่อ)**

องค์ประกอบทางสิ่งแวดล้อม	มาตรการป้องกันแก้ไข และลดผลกระทบ	รายละเอียดการปฏิบัติจริง	ปัญหาและแนวทางแก้ไข
<p>3.4 การระบายน้ำและป้องกันน้ำท่วม (ต่อ)</p> <p>ในช่วงฤดูฝนที่โครงการสามารถนำน้ำทิ้งที่ผ่านการบำบัดแล้วมารณำตันไว้ในโครงการได้ 25.64 ลูกบาศก์เมตร/วัน (20% ของหน้าแล้ง). สำหรับปริมาณน้ำที่เหลือ 17.85 ลูกบาศก์เมตรต้งนั้นโครงการจึงจัดให้มีการระบายน้ำทิ้งดังกล่าวโดยน้ำที่ผ่านการบำบัดแล้วจากถังเก็บน้ำหลังบำบัด (Post Tank) จะผ่านระบบกรองทรายและผ่านบ่อดักขยะ/ขอตรวจคุณภาพน้ำก่อนระบายลงสู่คลองสาธารณะประโยชน์ด้านทิศเหนือของโครงการต่อไป</p> <p>(2) การระบายน้ำฝนและการป้องกันน้ำท่วม</p> <p>การระบายน้ำฝนของโครงการจากหนึ่งเป็น 2 ส่วนคือจากชั้นหลังคาของแต่ละอาคารและจากพื้นดินนอกอาคาร โดยการระบายน้ำฝนบนพื้นดินนอกอาคารจะอาศัยลักษณะการระบาย 2 รูปแบบคือการไหลซึมลงไปดินตามบริเวณสนามหญ้า และพื้นที่สีเขียว อีกรูปแบบคือ การให้น้ำฝนไหลไปตามความลาดชันของภูมิประเทศซึ่งน้ำฝนส่วนนี้จะไหลลงสู่ท่อระบายน้ำที่เตรียมไว้สำหรับน้ำฝนจากหลังคาของอาคารระบายลงสู่ท่อระบายน้ำฝนซึ่งจะรวบรวมลงสู่ท่อระบายน้ำคอนกรีต ขนาดเส้นผ่าศูนย์กลาง 0.4 เมตร ความลาดชัน 1: 200 ที่มีบ่อดักน้ำเป็นระยะอยู่โดยรอบพื้นที่โครงการ โดยอาศัยแรงโน้มถ่วงของโลก (Gravity) ลงสู่บ่อดักน้ำปริมาตร 60 ลูกบาศก์เมตร ก่อนผ่านบ่อดักขยะและบ่อดักตรวจคุณภาพน้ำก่อนระบายลงสู่คลองสาธารณะประโยชน์ทางด้านทิศเหนือของโครงการต่อไป</p> <p>สำหรับน้ำฝนจากพื้นที่ข้างเคียงด้านทิศตะวันออก ซึ่งเป็นพื้นที่เนินเขา โครงการจะจัดทำรางระบายน้ำ (Gutter) ขนาดกว้าง 0.40 เมตร และความลึก 0.50 เมตร เพื่รวบรวมน้ำฝนดังกล่าวลงสู่คลองน้ำด้านทิศเหนือของพื้นที่โครงการ</p>	-	-	-

ตารางที่ 2.1 **สรุปผลการดำเนินการตามมาตรการลดผลกระทบสิ่งแวดล้อม โครงการโรงแรม เซเวน ซีส์ บริษัท ภูเก็ตเสิร์ช แลนด์ แอนด์ ดีเวลลอปเมนต์ จำกัด ประจำเดือนกรกฎาคม-ธันวาคม 2567 (ต่อ)**

องค์ประกอบทางสิ่งแวดล้อม	มาตรการป้องกันแก้ไข และลดผลกระทบ	รายละเอียดการปฏิบัติจริง	ปัญหาและแนวทางแก้ไข
<p>ทั้งนี้ เนื่องจากการพัฒนาโครงการจากพื้นที่รกร้าง มีการพัฒนาเป็นอาคาร คสล. ชั้นเดียว จำนวน 2 อาคาร และอาคาร คสล. 3 ชั้น จำนวน 2 อาคาร ถนน ที่จอดรถ และสระว่ายน้ำ ทำให้ค่าสัมประสิทธิ์การไหลนองเปลี่ยนไปจากเดิม ซึ่งจากการคำนวณโดยใช้ Rational Method พบว่าก่อนพัฒนาโครงการจะมีอัตราการระบายน้ำ 0.0430 ลบ.ม./วินาที และหลังพัฒนาโครงการมีอัตราการระบายน้ำ 0.781 ลบ.ม./วินาที คิดเป็นปริมาณน้ำส่วนเกิน 66.14 ลบ.ม. ดังนั้นโครงการจัดให้มีบ่อหน่วงน้ำ ปริมาตร 70 ลบ.ม. จำนวน 1 บ่อ โดยโครงการจะสูบน้ำออกด้วยเครื่องสูบน้ำจำนวน 2 เครื่อง (ทำงานพร้อมกัน) มีอัตราการสูบน้ำ 0.0430 ลบ.ม./วินาที หรือ 154.852 ลบ.ม./ชม. ซึ่งสามารถควบคุมอัตราการไหลของน้ำให้มีค่าอัตราการระบายเท่ากับก่อนการพัฒนา</p> <p>สำหรับการพัดพาตะกอนดินลงสู่บ่อหน่วงน้ำและบ่อพักน้ำโครงการจะมีการขุดลอกทันที เมื่อมีปริมาณตะกอนดินสะสมในบ่อ ดังนั้นผลกระทบที่เกิดขึ้นจึงอยู่ในระดับต่ำ</p>	-	-	-

ตารางที่ 2.1 **สรุปผลการดำเนินการตามมาตรการลดผลกระทบสิ่งแวดล้อม โครงการโรงแรม เซเวน ซีส์ บริษัท ภูเก็ตเสิร์ช แอนด์ แอนด์ ดีเวลลอปเมนต์ จำกัด ประจำเดือนกรกฎาคม-ธันวาคม 2567 (ต่อ)**

องค์ประกอบทางสิ่งแวดล้อม	มาตรการป้องกันแก้ไข และลดผลกระทบ	รายละเอียดการปฏิบัติจริง	ปัญหาและแนว ทางแก้ไข
<p>3.5 การจัดการน้ำเสีย</p> <p>1) ปริมาณน้ำเสีย</p> <p>เมื่อเปิดดำเนินการ คาดว่าจะมีปริมาณน้ำเสียที่เกิดขึ้นประมาณ 43.49 ลบ.ม./วัน (ไม่คิดน้ำใช้จากสระว่ายน้ำ) คิดจากร้อยละ 80 ของปริมาณน้ำใช้ (สำนัคนโยบายและแผนทรัพยากรธรรมชาติและสิ่งแวดล้อม, 2550) ยกเว้นน้ำเสียจากห้องพักขยะ คิดจากร้อยละ 100 ของปริมาณน้ำใช้</p> <p>2) การจัดการน้ำเสีย</p> <p>โครงการได้จัดให้มีถังบำบัดน้ำเสียระบบแอโรบิคชีวภาพ จำนวน 2 ชุด และถังบำบัดน้ำเสียระบบเติมอากาศชนิดที่มีตัวกลางยัดเกาะ จำนวน 1 ชุด และถังดักไขมัน จำนวน 1 ชุด เพื่อรองรับปริมาณน้ำเสียที่เกิดขึ้นจากอาคารต่างๆในโครงการ โดยมีรายละเอียดของถังบำบัดน้ำเสีย ดังนี้</p> <p>(1) อาคารห้องพัก 1 : ถังบำบัดน้ำเสียระบบแอโรบิคชีวภาพ จำนวน 1 ชุด/อาคาร ปริมาณน้ำเสียเข้าระบบ 19.92 ลบ.ม./วัน โดยถังบำบัดน้ำเสีย 1 ชุด สามารถรองรับน้ำเสียได้ 20 ลบ.ม./วัน ปริมาณ BOD เข้าระบบ 250 มก./ล. และมีประสิทธิภาพในการบำบัดให้ค่า BOD ออกจากระบบ 20 มก./ล.</p> <p>(2) อาคารห้องพัก 2 และอาคารต้อนรับ (ส่วนครัว) : ถังบำบัดน้ำเสียระบบแอโรบิคชีวภาพ จำนวน 1 ชุด ปริมาณน้ำเข้าระบบ 21.84 ลบ.ม./วัน โดยถังบำบัดน้ำเสีย 1 ชุด สามารถรองรับน้ำเสียได้ 25 ลบ.ม./วัน ปริมาณ BOD เข้า 250 มก./ล. และมีประสิทธิภาพในการบำบัดให้ค่า BOD ออก 20 มก./ล. ถังดักไขมัน จำนวน 1 ชุด มีปริมาตร 1.60 ลบ.ม. ปริมาณ BOD เข้า 1,200 มก./ล. และมีประสิทธิภาพในการบำบัดให้ค่า BOD ออก 840 มก./ล.</p>	<p>(1) โครงการได้จัดให้มีถังบำบัดน้ำเสียระบบแอโรบิคชีวภาพ จำนวน 2 ชุด (WWT-1 และ WWT-2 สามารถรองรับน้ำเสียได้ 20 ลบ.ม./วัน และ 25 ลบ.ม./วัน ตามลำดับ) และถังบำบัดน้ำเสียระบบเติมอากาศชนิดที่มีตัวกลางยัดเกาะ (WWT-3 สามารถรองรับน้ำเสียได้ 2 ลบ.ม./วัน) ปริมาณ BOD เข้า ของน้ำเสียรวม 250 มก./ล. และมีประสิทธิภาพในการบำบัดค่า BOD ออก 20 มก./ล.</p> <p>(2) น้ำเสียที่ผ่านการบำบัดจนได้มาตรฐานแล้ว เข้าสู่ถังเก็บน้ำหลังบำบัด (Po9st Tank) ขนาด 20 ลบ.ม. จำนวน 1 ถัง จากนั้นจะสูบไปใช้รดน้ำต้นไม้แบบระบบหัวหยดซึมดิน ซึ่งปริมาณน้ำซึมดินบริเวณพื้นที่สีเขียว ประมาณ 128.22 ลบ.ม./วัน ดังนั้นโครงการสามารถนำน้ำเสียที่ผ่านการบำบัดแล้วมาใช้ประโยชน์โดยการรดน้ำต้นไม้ภายในโครงการทั้งหมด (Zero Discharge)</p>	<p>- โครงการได้ใช้ระบบบำบัดร่วมกับโรงแรมกะตะธานี (ภาคผนวกที่ 12) สามารถรองรับน้ำเสียได้ 2 ลบ.ม./วัน) ปริมาณ BOD เข้า ของน้ำเสียรวม 250 มก./ล. และมีประสิทธิภาพในการบำบัดค่า BOD ออก 20 มก./ล.</p> <p>- โครงการได้นำน้ำเสียที่ผ่านการบำบัดจนได้มาตรฐานเข้าสู่ถังเก็บน้ำหลังบำบัด (Po9st Tank) ขนาด 20 ลบ.ม. จำนวน 1 ถัง จากนั้นจะสูบไปใช้รดน้ำต้นไม้แบบระบบหัวหยดซึมดิน ซึ่งปริมาณน้ำซึมดินบริเวณพื้นที่สีเขียว ประมาณ 128.22 ลบ.ม./วัน ดังนั้นโครงการสามารถนำน้ำเสียที่ผ่านการบำบัดแล้วมาใช้ประโยชน์ โดยการรดน้ำต้นไม้ภายในโครงการทั้งหมด (Zero Discharge)</p>	<p>- ไม่พบปัญหา</p> <p>- ไม่พบปัญหา</p>

ตารางที่ 2.1 **สรุปผลการดำเนินการตามมาตรการลดผลกระทบสิ่งแวดล้อม โครงการโรงแรม เซเวน ซีส์ บริษัท ภูเก็ตเสิร์ช แอนด์ แอนด์ ดีเวลลอปเมนต์ จำกัด ประจำเดือนกรกฎาคม-ธันวาคม 2567 (ต่อ)**

องค์ประกอบทางสิ่งแวดล้อม	มาตรการป้องกันแก้ไข และลดผลกระทบ	รายละเอียดการปฏิบัติจริง	ปัญหาและแนว ทางแก้ไข
<p>3.5 การจัดการน้ำเสีย (ต่อ)</p> <p>(3) อาคารต้อนรับ และอาคารห้องพักขยะ : ถังบำบัดน้ำเสียระบบเติมอากาศชนิดที่มีตัวกลางยึดเกาะ (WWT-3) จำนวน 1 ชุด ปริมาณน้ำเสียเข้าระบบ 1.85 ลบ.ม./วัน/อาคาร โดยถังบำบัดน้ำเสีย 1 ชุด สามารถรองรับน้ำเสียได้ 2 ลบ.ม./วัน ปริมาณ BOD เข้า 250 มก./ล. และมีประสิทธิภาพในการบำบัดให้ค่า BOD ออก 20 มก./ล.</p> <p>โครงการโรงแรมเซเวนซีส์ เป็นโครงการประกอบกิจการประเภทโรงแรม ที่มีจำนวนห้องพักทุกชั้นในอาคารหลายหลังรวมทั้งสิ้น 69 ห้องพัก ซึ่งจัดอยู่ในอาคารประเภท ข. ตามประกาศกระทรวงทรัพยากรธรรมชาติและสิ่งแวดล้อม เรื่องกำหนดมาตรฐานควบคุมการระบายน้ำทิ้งจากอาคารบางประเภทและขนาด กำหนดค่า BOD ออกไม่เกิน 30 มก./ล. น้ำเสียของแต่ละอาคารจะเข้าสู่ระบบบำบัดน้ำเสียของแต่ละอาคารทั้งนี้น้ำที่ผ่านการบำบัดแล้ว 43.49 ลบ.ม./วัน ค่า BOD ออก 20 มก./ล. จะรวบรวมเข้าสู่ถังเก็บน้ำหลังบำบัด (Post Tank) ขนาด 20 ลบ.ม. จำนวน 1 ถัง โดยจะมีการเติมอากาศ ก่อนนำไปรดน้ำต้นไม้และพื้นที่สีเขียวภายในโครงการ</p>	<p>(3) ในช่วงฤดูฝนที่โครงการสามารถนำน้ำทิ้งที่ผ่านการบำบัดแล้วมารดน้ำต้นไม้ในโครงการได้ 25.64 ลบ.ม./วัน (20% ของน้ำแล้ง) สำหรับปริมาณน้ำที่เหลือ 17.85 ลบ.ม. ดังนั้น โครงการจึงจัดให้มีการระบายน้ำทิ้งดังกล่าวโดยน้ำทิ้งที่ผ่านการบำบัดแล้วจากถังเก็บน้ำหลังบำบัด (Post Tank) จะผ่านระบบกรองทราย และผ่านบ่อดักขยะ/บ่อดักตรวจคุณภาพน้ำ ก่อนระบายลงสู่คลองสาธารณะประโยชน์ทางด้านทิศเหนือของโครงการต่อไป</p> <p>(4) ติดตั้งมิเตอร์ระบบบำบัดน้ำเสียแยกจากระบบไฟฟ้าส่วนอื่น เพื่อตรวจสอบและควบคุมให้มีการเดินระบบบำบัดน้ำเสียตลอดเวลา</p> <p>(5) จัดให้มีการตรวจสอบและบำรุงรักษาระบบบำบัดน้ำเสียโครงการ เพื่อให้มีประสิทธิภาพในการบำบัดน้ำเสียเป็นไปตามที่ออกแบบไว้อยู่เสมอรวมทั้งจัดให้มีการอบรมหรือให้ความรู้เกี่ยวกับระบบบำบัดน้ำเสียแก่เจ้าหน้าที่ดูแลรับผิดชอบระบบบำบัดน้ำเสีย</p>	<p>- ในช่วงฤดูฝนที่โครงการสามารถนำน้ำทิ้งที่ผ่านการบำบัดแล้วมารดน้ำต้นไม้ในโครงการได้ 25.64 ลบ.ม./วัน (20% ของน้ำแล้ง) สำหรับปริมาณน้ำที่เหลือ 17.85 ลบ.ม. ดังนั้น โครงการจึงจัดให้มีการระบายน้ำทิ้งดังกล่าวโดยน้ำทิ้งที่ผ่านการบำบัดแล้วจากถังเก็บน้ำหลังบำบัด (Post Tank) จะผ่านระบบกรองทราย และผ่านบ่อดักขยะ/บ่อดักตรวจคุณภาพน้ำ ก่อนระบายลงสู่คลองสาธารณะประโยชน์ทางด้านทิศเหนือของโครงการต่อไป</p> <p>- โครงการได้ติดตั้งมิเตอร์ระบบบำบัดน้ำเสียแยกจากระบบไฟฟ้าส่วนอื่น เพื่อตรวจสอบและควบคุมให้มีการเดินระบบบำบัดน้ำเสียตลอดเวลา</p> <p>- โครงการมีช่างทำการตรวจสอบและบำรุงรักษาระบบบำบัดน้ำเสียโครงการ เพื่อให้มีประสิทธิภาพในการบำบัดน้ำเสียเป็นไปตามที่ออกแบบไว้อยู่เสมอรวมทั้งจัดให้มีการอบรมหรือให้ความรู้เกี่ยวกับระบบบำบัดน้ำเสียแก่เจ้าหน้าที่ดูแลรับผิดชอบระบบบำบัดน้ำเสีย</p>	<p>- ไม่พบปัญหา</p> <p>- ไม่พบปัญหา</p> <p>- ไม่พบปัญหา</p>

ตารางที่ 2.1 **สรุปผลการดำเนินการตามมาตรการลดผลกระทบสิ่งแวดล้อม โครงการโรงแรม เซเวน ซีส์ บริษัท ภูเก็ตเสิร์ช แลนด์ แอนด์ ดีเวลลอปเมนต์ จำกัด ประจำเดือนกรกฎาคม-ธันวาคม 2567 (ต่อ)**

องค์ประกอบทางสิ่งแวดล้อม	มาตรการป้องกันแก้ไข และลดผลกระทบ	รายละเอียดการปฏิบัติจริง	ปัญหาและแนว ทางแก้ไข
<p>3.5 การจัดการน้ำเสีย (ต่อ)</p> <p>ทั้งนี้โครงการได้ออกแบบท่อนำดินไม่ปนชนิดชนิดหยดน้ำซึมดิน โดยอัตราการซึมน้ำของดินบริเวณพื้นที่สีเขียวของโครงการประมาณ 128.22 ลบ.ม./วัน ดังนั้น โครงการสามารถนำน้ำเสียที่ผ่านการบำบัดแล้วมาใช้ประโยชน์โดยการรดน้ำต้นไม้ภายในโครงการได้ทั้งหมด (Zero Discharge)</p> <p>ในช่วงฤดูฝนที่โครงการสามารถนำน้ำที่ผ่านการบำบัดแล้วมารดน้ำต้นไม้ในโครงการได้ 25.64 ลบ.ม./วัน (20% ของหน้าแล้ง) สำหรับปริมาณน้ำที่เหลือ 17.85 ลบ.ม. ดังนั้น โครงการจึงจัดให้มีการระบายน้ำทิ้งดังกล่าว โดยน้ำทิ้งที่ผ่านการบำบัดแล้วจากถังเก็บน้ำหลังผ่านการบำบัด (Post Tank) จะผ่านระบบกรองทราย และผ่านบ่อดักขยะ/บ่อตรวจคุณภาพน้ำ ก่อนระบายลงสู่คลองสาธารณะประโยชน์ทางด้านทิศเหนือของโครงการต่อไป</p> <p>3) การกำจัดตะกอนส่วนเกิน</p> <p>ถังบำบัดน้ำเสียระบบแอโรบิกชีวภาพ (WWT-1) และถังบำบัดระบบแอโรบิกชีวภาพ (WWT-2) ได้ออกแบบให้มีส่วนตกตะกอน โดยมีระยะตะกอน 95 วัน และ 89.80 วัน และถังบำบัดน้ำเสียแบบเดิมอากาศที่มีตัวกลางยึดเกาะ (WWT-3) มีระยะเวลาระบายตะกอน 6 เดือน/ครั้ง หากถึงกำหนด โครงการจะขอรับบริการรถสูบน้ำของเทศบาลตำบลกะรนมาสูบน้ำไปกำจัดต่อไป</p>	<p>(6) จัดให้มีเจ้าหน้าที่ที่มีความรู้ความชำนาญในด้านการบำบัดน้ำเสีย ดูแลระบบบำบัดน้ำเสียภายในโครงการ</p> <p>(7) สูบตะกอนจากบ่อดักตะกอนอย่างสม่ำเสมอ โดยติดต่อรถดูดสิ่งปฏิกูลของเทศบาลตำบลกะรน ให้เข้ามาดำเนินการ</p> <p>(8) โครงการจะมีการปลูกต้นไม้โดยรอบโดยรอบโครงการ โดยเป็นไม้ยืนต้นประมาณ 123 ต้น เพื่อช่วยในการดูดซับปริมาณก๊าซที่เกิดขึ้นจากระบบบำบัดน้ำเสียได้</p>	<p>- โครงการมีเจ้าหน้าที่ที่มีความรู้ความชำนาญในด้านการบำบัดน้ำเสีย ดูแลระบบบำบัดน้ำเสียภายในโครงการอย่างสม่ำเสมอ</p> <p>- โครงการได้ทำการสูบน้ำจากบ่อดักตะกอนอย่างสม่ำเสมอ โดยติดต่อรถดูดสิ่งปฏิกูลของเทศบาลตำบลกะรน ให้เข้ามาดำเนินการ</p> <p>- โครงการปลูกไม้ยืนต้นโดยรอบโครงการโดยเป็นไม้ยืนต้นประมาณมากกว่า 125 ต้น เพื่อช่วยในการดูดซับปริมาณก๊าซที่เกิดขึ้นจากระบบบำบัดน้ำเสียได้ (รูปที่ 2-1)</p>	<p>- ไม่พบปัญหา</p> <p>- ไม่พบปัญหา</p> <p>- ไม่พบปัญหา</p>

ตารางที่ 2.1 **สรุปผลการดำเนินการตามมาตรการลดผลกระทบสิ่งแวดล้อม โครงการโรงแรม เซเวน ซีส์ บริษัท ภูเก็ตเสิร์ช แลนด์ แอนด์ ดีเวลลอปเม้นท์ จำกัด ประจำเดือนกรกฎาคม-ธันวาคม 2567 (ต่อ)**

องค์ประกอบทางสิ่งแวดล้อม	มาตรการป้องกันแก้ไข และลดผลกระทบ	รายละเอียดการปฏิบัติจริง	ปัญหาและแนว ทางแก้ไข
<p>สำหรับกากไขมันจากถังดักไขมัน โครงการจะจัดให้มีเจ้าหน้าที่ดักกากไขมันและเศษอาหารไปทิ้งเป็นประจำ โดยถังดักไขมัน (Grease Trap Tank) จำนวน 1 ถัง ปริมาตรเก็บกัก 1.60 ลบ.ม. และมีระยะเวลาเก็บ 6 ชั่วโมง ทั้งนี้โครงการจะจัดให้มีพนักงานดูแลถังดักไขมัน โดยดักไขมันออกตามความจำเป็นทุกสัปดาห์ และจัดบันทึกรายงานผลทุกครั้ง โดยนำกากไขมันใส่ในกระถางที่มีกระดาษรองที่กันกระถาง เพื่อให้ส่วนที่เป็นน้ำซึมออกจากกากไขมันและทิ้งไว้จนแห้งเป็นก้อนก่อนนำไปใส่ถุงดำ จากนั้นนำไปทิ้งรวมกับขยะทั่วไปที่อาคารห้องพักขยะรวมของโครงการเพื่อนำไปกำจัดต่อไป</p> <p>นอกจากนี้ โครงการจะล้างถังดักไขมันทุก 6 เดือนเพื่อให้การทำงานของบ่อดักไขมันมีประสิทธิภาพ ทั้งนี้กากไขมันที่ต้องกำจัดจะนำไปตากแห้งก่อน เพื่อป้องกันการแพร่กระจายของเชื้อโรค และกลิ่น ซึ่งเกิดจากฝุ่น สัตว์ และแมลง เป็นต้น</p> <p>4) วิธีการกำจัดก๊าซมีเทน (CH4)</p> <p>วิธีการกำจัดก๊าซมีเทน ซึ่งเกิดขึ้นในระหว่างขั้นตอนของการบำบัดน้ำเสียของโครงการ และวิธีการควบคุมการกำจัดก๊าซมีเทน มีรายละเอียดดังนี้</p> <p>ถังบำบัดน้ำเสียระบบแอโรบิก (WWT-1) และถังบำบัดน้ำเสียระบบแอโรบิกชีวภาพ (WWT-2) ที่ออกแบบไว้มีปริมาณก๊าซมีเทนเกิดขึ้น 0.53 ลบ.ม./วัน และ 0.73 ลบ.ม./วัน ตามลำดับ ซึ่งโครงการได้จัดให้มีถังเก็บก๊าซชีวภาพ ขนาด 2 ลบ.ม./วัน โครงการนำก๊าซมีเทนไปกำจัดด้วยวิธีการใช้แบคทีเรียที่มีอยู่ในดินกลุ่มเมทาโนโทรฟ ต่อไป</p> <p>ดังนั้น การกำจัดก๊าซมีเทน (CH4) ที่เกิดขึ้นในถังบำบัดน้ำเสียระบบแอโรบิกชีวภาพ (WWT-1 และ WWT-2) ต้องใช้พื้นที่ในการกำจัดก๊าซมีเทนในดิน 8.46 ตร.ม. และ 11.65 ตร.ม. โครงการจะจัดให้มีพื้นที่กำจัดก๊าซมีเทน เท่ากับ 9 ตร.ม. และ 12 ตร.ม. ตามลำดับ</p>	-	-	-

ตารางที่ 2.1 **สรุปผลการดำเนินการตามมาตรการลดผลกระทบสิ่งแวดล้อม โครงการโรงแรม เซเวน ซีส์ บริษัท ภูเก็ตเสิร์ช แลนด์ แอนด์ ดีเวลลอปเมนต์**
จำกัด ประจำเดือนกรกฎาคม-ธันวาคม 2567 (ต่อ)

องค์ประกอบทางสิ่งแวดล้อม	มาตรการป้องกันแก้ไข และลดผลกระทบ	รายละเอียดการปฏิบัติจริง	ปัญหาและแนว ทางแก้ไข
<p>สำหรับการกำจัดละอองน้ำ เนื่องจากโครงการได้เลือกใช้ถังบำบัดน้ำเสียระบบแอโรบิคชีวภาพเป็นระบบบำบัดน้ำเสียที่มีระบบเป่าอากาศเข้าไปในส่วนของจานหมุน ซึ่งเป็นการเติมอากาศที่ไม่ก่อให้เกิดการกวนผสมที่รุนแรงจากเครื่องเติมอากาศเหมือนในระบบเติมอากาศเลี้ยงตะกอนเวียนกลับ (AS) ซึ่งจะทำให้เกิดการฟุ้งกระจายของจุลินทรีย์และละอองน้ำ (Aerosol) ในส่วนเติมอากาศ ดังนั้น ถังบำบัดน้ำเสียระบบแอโรบิคชีวภาพ ที่ไม่มีการฟุ้งกระจายของละอองน้ำ จึงไม่จำเป็นต้องมีถังบำบัด Aerosol</p> <p>สำหรับถังบำบัดน้ำเสียแบบเติมอากาศที่มีตัวกลางยัดเกาะ (WWT-3) เป็นระบบบำบัดน้ำเสีย มีขนาดการรองรับน้ำเสียได้ปริมาณน้อย ดังนั้นจึงมีปริมาณก๊าซมีเทน และละอองน้ำเสียเกิดขึ้นน้อยมาก โครงการจึงไม่ได้กำจัดให้มีระบบก๊าซมีเทนและละอองน้ำแต่อย่างใด</p> <p>5) การนำน้ำเสียที่ผ่านการบำบัดแล้วกลับมาใช้ประโยชน์</p> <p>น้ำเสียที่ผ่านการบำบัดแล้วทั้งหมดปริมาณ 43.49 ลบ.ม./วัน มีค่า BOD ออก ไม่เกิน 20 มก./ล. (มาตรฐานน้ำทิ้งอาคารประเภท ข มีค่า BOD ออก ไม่เกิน 30 มก./ล.) จะรวบรวมลงสู่ถังเก็บย่ำหลังผ่านการบำบัด (Post Tank) ขนาด 20 ลบ.ม. จำนวน 1 ถัง โดยจะมีการเติมอากาศ ก่อนนำไปรดน้ำต้นไม้และพื้นที่สีเขียวภายในโครงการ ทั้งนี้ โครงการได้ออกแบบท่อรดน้ำต้นไม้เป็นชนิดหยดน้ำซึมดิน โดยอัตราการซึมของดินบริเวณพื้นที่สีเขียวของโครงการประมาณ 128.22 ลบ.ม./วัน โครงการสามารถนำน้ำที่ผ่านการบำบัดแล้วมาใช้ประโยชน์โดยการรดน้ำต้นไม้ภายในโครงการได้ทั้งหมด (Zero Discharge)</p> <p>ในช่วงฤดูฝนที่โครงการสามารถนำน้ำทิ้งที่ผ่านการบำบัดแล้วมารดน้ำต้นไม้ในโครงการ 25.64 ลบ.ม./วัน สำหรับปริมาณน้ำที่เหลือ 17.85 ลบ.ม. ดังนั้น โครงการจึงจัดให้มีการระบายน้ำทิ้งดังกล่าว โดยนำน้ำทิ้งที่ผ่านการบำบัดแล้วจากถังเก็บน้ำหลังบำบัด จะผ่านระบบกรองทราย และผ่านบ่อดักขยะ/บ่อดักไขมันก่อนระบายลงสู่คลองสาธารณะประโยชน์ทางด้านทิศเหนือของโครงการต่อไป ดังนั้นผลกระทบด้านน้ำเสียจึงอยู่ในระดับต่ำ</p>	-	-	-

ตารางที่ 2.1 **สรุปผลการดำเนินการตามมาตรการลดผลกระทบสิ่งแวดล้อม โครงการโรงแรม เซเวน ซีส์ บริษัท ภูเก็ตเสิร์ช แลนด์ แอนด์ ดีเวลลอปเมนต์ จำกัด ประจำเดือนกรกฎาคม-ธันวาคม 2567 (ต่อ)**

องค์ประกอบทางสิ่งแวดล้อม	มาตรการป้องกันแก้ไข และลดผลกระทบ	รายละเอียดการปฏิบัติจริง	ปัญหาและ แนวทางแก้ไข
<p>3.6 การจัดการขยะมูลฝอย</p> <p>(1) ปริมาณขยะมูลฝอย</p> <p>การประเมินปริมาณขยะมูลฝอยของโครงการ ได้ทำการประเมินจากผู้เข้าพักอาศัยเต็มโครงการ โดยอ้างอิงจากแนวทางการจัดการทำรายงานการวิเคราะห์ โครงการที่พักอาศัยบริการชุมชนและสถานที่พักตากอากาศ ของสำนักงานนโยบายและแผนทรัพยากรธรรมชาติและสิ่งแวดล้อม (2550)</p> <p>ปริมาณขยะที่คาดว่าจะเกิดในกรณีเลวร้ายที่สุด (มีผู้ใช้บริการเต็มโครงการ) เท่ากับ 504 ลิตร/วัน หรือ 0.504 ลบ.ม./วัน หรือ 168 กก./วัน หรือ 0.168 ตัน/วัน</p> <p>(2) การจัดการขยะมูลฝอย</p> <p>โครงการจะจัดถังรองรับขยะมูลฝอยไว้ในห้องพักทุกห้อง โดยภายในห้องพักแต่ละห้องจัดให้มีถังขยะย่อยขนาด 50 ลิตร จำนวน 1 ถัง/ห้อง สำหรับห้องพักจัดให้มีถังขยะย่อยขนาด 120 ลิตร จำนวน 3 ถัง แยกเป็นขยะเปียก ขยะแห้งและขยะรีไซเคิล ส่วนในห้องนํ้ารวมจะจัดให้มีถังขยะขนาด 20 ลิตร จำนวน 1 ถัง/ห้อง และบริเวณห้องอาหารจัดให้มีถังขยะ 50 ลิตร</p>	<p>(1) จัดให้มีถังขยะขนาด 120 ลิตร จำนวน 3 ถัง แยกเป็นขยะเปียก ขยะแห้ง และขยะรีไซเคิลภายในห้องพัก ส่วนในห้องนํ้ารวมจะจัดให้มีถังขยะขนาด 20 ลิตร จำนวน 1 ถัง/ห้อง และบริเวณห้องอาหารจะจัดให้มีถังขยะขนาด 50 ลิตรจำนวน 3 ถัง แยกเป็นขยะเปียก ขยะแห้ง และขยะรีไซเคิล</p> <p>(2) โครงการออกแบบห้องพักขยะรวมอยู่บริเวณที่จอดรถของโครงการ โดยแยกเป็นห้องพักขยะเปียก ขยะแห้ง/รีไซเคิล ขยะอันตราย ซึ่งสามารถรองรับขยะมูลฝอยของโครงการได้ไม่น้อยกว่า 12 วัน โดยโครงการจะขอรับความอนุเคราะห์จากเทศบาลตำบลกะรนให้เข้ามาดำเนินการเก็บขนขยะไปกำจัดต่อไป</p> <p>(3) กวดขันให้พนักงานทำความสะอาดประจำโครงการรวบรวมขยะมูลฝอยภายในห้องพักอย่างน้อยวันละ 1 ครั้ง บรรจุลงในถุงขยะพร้อมมัดปากถุงให้เรียบร้อย ก่อนนำไปรวบรวมไว้ที่ห้องพักขยะรวมของโครงการ</p> <p>(4) ทำความสะอาดอาคารห้องพักขยะรวมทุกครั้งหลังจากรถมาเก็บขนขยะ เพื่อป้องกันกลิ่นรบกวน และน้ำเสียที่เกิดจากการทำความสะอาดอาคารห้องพักขยะรวมจะรวบรวมเข้าสู่ระบบบำบัดน้ำเสียสำเร็จรูปของโครงการเพื่อทำการบำบัดต่อไป</p>	<p>- โครงการจัดให้มีถังขยะ ขนาด 120 ลิตร จำนวน 3 ถัง แยกเป็นขยะเปียก ขยะแห้ง และขยะรีไซเคิลภายในห้องพัก ส่วนในห้องนํ้ารวมจะจัดให้มีถังขยะขนาด 20 ลิตร จำนวน 1 ถัง/ห้อง และบริเวณห้องอาหารจะจัดให้มีถังขยะขนาด 50 ลิตรจำนวน 3 ถัง แยกเป็นขยะเปียก ขยะแห้ง และขยะรีไซเคิล (รูปที่ 2-14,15 และ 16)</p> <p>- โครงการได้ใช้ห้องพักขยะรวมกับโรงแรมกะตะธานี โดยเป็นห้องขยะแยกเป็นห้องพักขยะเปียก ขยะแห้ง/รีไซเคิล ขยะอันตราย ซึ่งสามารถรองรับขยะมูลฝอยของโครงการได้ไม่น้อยกว่า 12 วัน โดยโครงการจะใช้บริการเทศบาลตำบลกะรน เข้ามาเก็บขนขยะเป็นประจำทุกวัน (รูปที่ 2-17)</p> <p>- โครงการจัดให้มีแม่บ้านทำหน้าที่แยกขยะจากห้องพัก และนำมารวบรวมบรรจุลงถุงดำพร้อมมัดปากถุงให้เรียบร้อย และนำมารวบรวมยังห้องพักขยะรวมของโครงการ เป็นประจำทุกวัน</p> <p>- โครงการมีแม่บ้านทำความสะอาดอาคารห้องพักขยะรวมทุกครั้งหลังจากรถมาเก็บขนขยะ เพื่อป้องกันกลิ่นรบกวน และน้ำเสียที่เกิดจากการทำความสะอาดอาคารห้องพักขยะรวมจะรวบรวมเข้าสู่ระบบบำบัดน้ำเสียสำเร็จรูปของโครงการเพื่อทำการบำบัดต่อไป</p>	<p>- ไม่พบปัญหา</p> <p>- ไม่พบปัญหา</p> <p>- ไม่พบปัญหา</p> <p>- ไม่พบปัญหา</p>

ตารางที่ 2.1 **สรุปผลการดำเนินการตามมาตรการลดผลกระทบสิ่งแวดล้อม โครงการโรงแรม เซเวน ซีส์ บริษัท ภูเก็ตเสิร์ช แลนด์ แอนด์ ดีเวลลอปเมนต์ จำกัด ประจำเดือนกรกฎาคม-ธันวาคม 2567 (ต่อ)**

องค์ประกอบทางสิ่งแวดล้อม	มาตรการป้องกันแก้ไข และลดผลกระทบ	รายละเอียดการปฏิบัติจริง	ปัญหาและ แนวทางแก้ไข
<p>3.6 การจัดการขยะมูลฝอย (ต่อ)</p> <p>จำนวน 3 ถัง แยกเป็นขยะเปียก ขยะแห้ง ขยะรีไซเคิล ถังขยะทุกใบจะมีถุงดำรองอยู่ด้านใน ซึ่งแม่บ้านจะรวบรวมขยะจากส่วนต่างๆ นำมาคัดแยกประเภทขยะเป็นขยะเปียก ขยะแห้ง ขยะอันตราย และขยะรีไซเคิลได้อีกครั้ง ขยะจากส่วนต่างๆ ของโครงการจะรวบรวมมาพักไว้บริเวณที่จอดรถของโครงการ โดยอาคารห้องพักขยะรวมดังกล่าว ประกอบด้วย ห้องพักขยะเปียก ห้องพักขยะแห้ง/ขยะรีไซเคิล และห้องพักขยะอันตราย</p> <p>ขยะที่สามารถรีไซเคิลได้เช่น กระดาษ กระจก ขวด พลาสติก พนักงานทำความสะอาดจะแยกและขายให้แก่ร้านรับซื้อของเก่า โดยจะเก็บรวบรวมไว้ที่ที่พักขยะแห้ง/ขยะรีไซเคิล ซึ่งจะใช้รองรับขยะที่สามารถนำกลับมารีไซเคิลหรือขายได้ เช่น แก้ว กระดาษ พลาสติกไม่เคลือบอาหาร และโลหะ เป็นต้น พนักงานทำความสะอาดจะแยกและขายให้กับร้านรับซื้อของเก่า</p> <p>สำหรับการจัดการขยะอันตราย จะเก็บไว้ในที่ที่ขยะอันตราย ซึ่งจะใช้รองรับขยะที่มีอันตรายต่อชีวิตและสิ่งแวดล้อม เช่น หลอดฟลูออเรสเซนต์ ขวดยา ถ่านไฟฉาย กระจกสีสเปรย์ กระจกยาฆ่าแมลงและภาชนะบรรจุสารอันตรายต่างๆ เป็นต้น เมื่อมีปริมาณมากพอแล้วจะส่งไปให้เทศบาลตำบลกะรน จากนั้นเทศบาลตำบลกะรน จากนั้นเทศบาลตำบลกะรนจะรวบรวมขยะอันตรายทั้งหมดนำไปให้เทศบาลนครภูเก็ตเพื่อนำไปกำจัดต่อไป ปัจจุบันจังหวัดภูเก็ตได้ประกาศ เรื่องกำหนดประเภท ราคา และหลักเกณฑ์ในการนำส่งขยะอันตราย ณ ศูนย์กำจัดขยะมูลฝอยจังหวัดภูเก็ต และมี” โครงการส่งของเสียออกจากเกาะภูเก็ต” เพื่อส่งไปกำจัดอย่างถูกวิธี โดยโรงงานกำจัดกากอุตสาหกรรมที่ขึ้นทะเบียน</p>	<p>(5)การเก็บแยกขยะเปียก-ขยะแห้งให้กระทำตรงแหล่งเก็บขยะ ไม่ควรให้เก็บรวบรวมและนำมาแยกภายหลัง</p> <p>(6) รณรงค์ให้ผู้เข้าพักทิ้งขยะลงถังรองรับมูลฝอยที่โครงการจัดเตรียมให้เท่านั้น โดยแยกเป็นขยะเปียกขยะแห้ง และขยะรีไซเคิล</p> <p>(7) ระบบห้องพักขยะจะต้องเป็นระบบปิด</p> <p>(8) จัดทำป้ายติดบริเวณประตูอาคารห้องพักขยะในตำแหน่งที่เห็นได้ชัดเจนว่า “ปิดประตูให้สนิท” เพื่อเป็นการเตือนให้พนักงานรักษาความสะอาดทำการปิดประตูให้สนิททุกครั้งหลังจากนำขยะมาเก็บรวบรวมเพื่อป้องกัน กลิ่น และแมลงรบกวน</p>	<p>- ทางโครงการได้มีแม่บ้านทำหน้าที่แยกขยะเปียก-แห้ง ตรงแหล่งเก็บขยะ และนำมารวบรวมบรรจุลงถุงดำพร้อมมัดปากถุงให้เรียบร้อย และนำมารวบรวมยังห้องพักขยะรวมของโครงการ</p> <p>- โครงการกำลังดำเนินการจัดทำป้ายทิ้งขยะลงถังรองรับมูลฝอยที่โครงการจัดเตรียมให้เท่านั้น โดยแยกเป็นขยะเปียกขยะแห้ง และขยะรีไซเคิล</p> <p>- ระบบห้องพักขยะของโครงการเป็นระบบปิด</p> <p>- โครงการจัดทำป้ายติดบริเวณประตูอาคารห้องพักขยะในตำแหน่งที่เห็นได้ชัดเจนว่า “เปิดแล้วกรุณาปิด” เพื่อเป็นการเตือนให้พนักงานรักษาความสะอาดทำการปิดประตูให้สนิททุกครั้งหลังจากนำขยะมาเก็บรวบรวมเพื่อป้องกัน กลิ่น และแมลงรบกวน (รูปที่ 2-19)</p>	<p>- ไม่พบปัญหา</p> <p>- ไม่พบปัญหา</p> <p>- ไม่พบปัญหา</p> <p>- ไม่พบปัญหา</p>

ตารางที่ 2.1 **สรุปผลการดำเนินการตามมาตรการลดผลกระทบสิ่งแวดล้อม โครงการโรงแรม เซเวน ซีส์ บริษัท ภูเก็ตเสิร์ช แอนด์ แอนด์ ดีเวลลอปเมนต์ จำกัด ประจำเดือนกรกฎาคม-ธันวาคม 2567 (ต่อ)**

องค์ประกอบทางสิ่งแวดล้อม	มาตรการป้องกันแก้ไข และลดผลกระทบ	รายละเอียดการปฏิบัติจริง	ปัญหาและแนว ทางแก้ไข
<p>3.6 การจัดการขยะมูลฝอย (ต่อ)</p> <p>ส่วนขยะเปียก ได้แก่ ขยะที่ย่อยสลายได้ง่าย เช่นเศษอาหาร พืชผัก เปลือกผลไม้ เป็นต้น แม่บ้านจะรวบรวมขยะเปียกจากถังขยะเปียกบริเวณหน้าห้องครัวและร้านอาหาร และพื้นที่ส่วนบริการอื่นๆ เป็นต้น มายังห้องพักขยะเปียก โดยโครงการจะรวบรวมใส่ถุงดำ พร้อมมัดปากถุงให้แน่น เพื่อให้เทศบาลตำบลกะรนมารับไปใช้ประโยชน์ในการเลี้ยงสัตว์หรือทำปุ๋ยต่อไป</p> <p>(3) ห้องพักขยะรวมของโครงการ</p> <p>อาคารห้องพักขยะรวมเป็นห้องที่มีประตูปิดมิดชิด เพื่อป้องกันไม่ให้ส่งกลิ่นรบกวน อยู่บริเวณลานจอดรถของโครงการ โดยแยกเป็นห้องพักขยะเปียก ห้องพักขยะแห้ง/ขยะรีไซเคิล และห้องพักขยะอันตราย ซึ่งรถเก็บขนมูลฝอยของเทศบาลตำบลกะรนสามารถเก็บขนได้อย่างสะดวกรวดเร็ว ไม่รบกวนผู้ใช้บริการภายในโครงการ ทั้งนี้ห้องพักขยะรวมแบ่งออกเป็น 3 ห้อง เพื่อรองรับขยะเปียก ขยะแห้ง/ขยะรีไซเคิล และขยะอันตราย</p> <p>ห้องพักขยะเปียก มีขนาดพื้นที่ 2.10 ตร.ม. สามารถรองรับขยะได้ประมาณ 2.10 ลบ.ม.</p> <p>ห้องพักขยะแห้ง/ขยะรีไซเคิล มีขนาดพื้นที่ 2.10 ตร.ม. สามารถรองรับขยะได้ประมาณ 2.10 ลบ.ม.</p> <p>ห้องพักขยะอันตราย มีขนาดพื้นที่ 2.10 ตร.ม. สามารถรองรับขยะได้ประมาณ 2.10 ลบ.ม.</p> <p>ดังนั้น ห้องพักขยะรวมของโครงการ จึงสามารถรองรับขยะได้ประมาณ 6.30 ลบ.ม</p> <p>(4) ความสามารถในการรองรับขยะของโครงการและการจัดการน้ำชะขยะ</p> <p>โครงการสามารถรองรับขยะได้ประมาณ 12 วัน ซึ่งเป็นไปตามเกณฑ์มาตรฐานของสำนักนโยบายและแผนทรัพยากรธรรมชาติและสิ่งแวดล้อม (2550) ที่กำหนดให้ กรณีที่มีสถานที่พักมูลฝอยต้องสามารถรองรับได้ไม่น้อยกว่า 3 วัน</p>	-	-	-

ตารางที่ 2.1 **สรุปผลการดำเนินการตามมาตรการลดผลกระทบสิ่งแวดล้อม โครงการโรงแรม เซเวน ซีส์ บริษัท ภูเก็ตเสิร์ช แลนด์ แอนด์ ดีเวลลอปเมนต์ จำกัด ประจำเดือนกรกฎาคม-ธันวาคม 2567 (ต่อ)**

องค์ประกอบทางสิ่งแวดล้อม	มาตรการป้องกันแก้ไข และลดผลกระทบ	รายละเอียดการปฏิบัติจริง	ปัญหาและแนว ทางแก้ไข
เมื่อเปิดดำเนินการ โครงการจะขอความอนุเคราะห์ให้เทศบาลตำบลกะรนเข้ามาดำเนินการเก็บขยะไปกำจัดต่อไป ซึ่งขยะของโครงการจะเก็บรวบรวม พร้อมมัดปากถุงให้เรียบร้อยก่อนจะนำไปรวบรวมไว้ที่อาคารห้องพักขยะรวม สำหรับน้ำขยะที่อาจเกิดขึ้นจากอาคารห้องพักขยะ จะถูกรวบรวมเข้าสู่ถังบำบัดน้ำเสีย (WWT-3) นอกจากนี้ โครงการจะจัดให้มีพนักงานคอยดูแลบริเวณอาคารห้องพักขยะรวมไม่ให้มีขยะมูลฝอยปลิวหรือตกหล่นอยู่ภายนอก และล้างทำความสะอาดที่พักขยะรวมเป็นประจำ โดยน้ำเสียจากการล้างทำความสะอาดก็จะถูกรวบรวมสู่ถังบำบัดน้ำเสีย (WWT-3) ดังนั้นผลกระทบจึงอยู่ในระดับต่ำ	-	-	-
3.7 ไฟฟ้า โครงการจะขอรับบริการด้านไฟฟ้าจากส่วนภูมิภาค สถานีไฟฟ้าป่าตองด้วยระบบไฟฟ้าแรงสูง 3 เฟส ขนาด 33 KV ผ่านหม้อแปลงไฟฟ้าของโครงการ ทั้งนี้รายละเอียดการติดตั้งระบบไฟฟ้าที่สำคัญภายในโครงการ มีดังนี้ (1) ระบบไฟฟ้าปกติ โครงการจะติดตั้งหม้อแปลงไฟฟ้าชนิดน้ำมัน (Oil Immersed Type) จำนวน 1 ชุด ขนาด 500 KVA เพื่อลดแรงดันต่ำเข้าสู่แผงจ่ายไฟฟ้าหลัก (Man Distribution Board : MDB) โดยโครงการจะรับกระแสไฟฟ้าผ่านหม้อแปลง ก่อนแปลงไฟฟ้าแรงสูง ขนาด 33kV	(1) ติดตั้งหม้อแปลงไฟฟ้าชนิดน้ำมัน (Oil Immersed Type) ขนาด 500 KVA จำนวน 1 ชุด เพื่อลดแรงดันต่ำเข้าสู่แผงจ่ายไฟหลัก (Man Distribution Board : MDB) (2) จัดให้มีเครื่องกำเนิดไฟฟ้าสำรอง ขนาด 80 kVA จำนวน 1 ชุด เพื่ออำนวยความสะดวกแก่ผู้ให้บริการ โดยจ่ายไฟฟ้าให้ระบบที่มีความสำคัญ	- โครงการได้ติดตั้งติดตั้งหม้อแปลงไฟฟ้าชนิดน้ำมัน (Oil Immersed Type) ขนาด 1,600 KVA จำนวน 1 ชุด เพื่อลดแรงดันต่ำเข้าสู่แผงจ่ายไฟหลัก (Man Distribution Board : MDB) (รูปที่ 2-20) - โครงการจัดให้มีเครื่องกำเนิดไฟฟ้าสำรอง ขนาด 1,600 kVA จำนวน 1 ชุด เพื่ออำนวยความสะดวกแก่ผู้ให้บริการ โดยจ่ายไฟฟ้าให้ระบบที่มีความสำคัญ (รูปที่ 2-21)	- ไม่พบปัญหา - ไม่พบปัญหา

ตารางที่ 2.1 **สรุปผลการดำเนินการตามมาตรการลดผลกระทบสิ่งแวดล้อม โครงการโรงแรม เซเวน ซีส์ บริษัท ภูเก็ตเสิร์ช แลนด์ แอนด์ ดีเวลลอปเมนต์ จำกัด ประจำเดือนกรกฎาคม-ธันวาคม 2567 (ต่อ)**

องค์ประกอบทางสิ่งแวดล้อม	มาตรการป้องกันแก้ไข และลดผลกระทบ	รายละเอียดการปฏิบัติจริง	ปัญหาและ แนวทางแก้ไข
<p>3.7 ไฟฟ้า (ต่อ)</p> <p>จะรับกระแสไฟฟ้าผ่านหม้อแปลง ก่อนแปลงไฟฟ้าแรงสูง ขนาด 33kV เป็น 400/230 V เพื่อจ่ายไฟฟ้าไปยังส่วนต่างๆของอาคาร โดยตำแหน่งติดตั้งหม้อแปลง ตั้งอยู่บริเวณถนนส่วนบุคคลด้านหน้าของพื้นที่โครงการ</p> <p>โครงการจะติดตั้งหม้อแปลงไฟฟ้าให้เป็นไปตามมาตรฐานการติดตั้งทางไฟฟ้าสำหรับประเทศไทย พ.ศ. 2556 ได้แก่ บริเวณหม้อแปลงต้องห่างจากโครงการอื่นไม่น้อยกว่า 1.80 เมตร และระยะห่างระหว่างหม้อแปลงแต่ละลูกต้องไม่น้อยกว่า 60 เซนติเมตร เป็นต้น และโครงการได้เลือกใช้ขนาดอุปกรณ์ป้องกันหม้อแปลงด้านแรงสูงโดยระบบไฟฟ้าด้านแรงสูงเป็นระบบ 33 kV ทั้งนี้โครงการจะจัดให้มีเจ้าหน้าที่ผู้เชี่ยวชาญคอยดูแลและบำรุงรักษาสภาพของหม้อแปลงไฟฟ้าให้อยู่ในสภาพพร้อมใช้งานได้ตลอดเวลา เช่นตรวจสอบปริมาณน้ำมันที่รั่วไหลของหม้อแปลงไฟฟ้า และตรวจสอบลักษณะทางกายภาพต่างๆของหม้อแปลงไฟฟ้า ฉนวนและข้อต่อต่างๆ เป็นต้น อีกทั้งบริเวณที่ติดตั้งหม้อแปลงไฟฟ้าต้องอยู่ในสถานที่ซึ่งบุคคลที่มีหน้าที่เกี่ยวข้องเข้าถึงได้โดยสะดวก เพื่อทำการตรวจและบำรุงรักษาให้อยู่ในสภาพดีอยู่เสมอ และต้องจัดให้ระบายอากาศอย่างเพียงพอกับการใช้งาน ซึ่งบริเวณดังกล่าว ต้องมีแผนป้ายหรือสัญลักษณ์เตือนให้ระวังอันตรายจากไฟฟ้าแรงสูง ติดตั้งไว้ในบริเวณที่เห็นได้อย่างชัดเจน</p>	<p>(3) ติดตั้ง Circuit Breaker : CB ด้านแรงดันต่ำ ซึ่งทำหน้าที่ตัดกระแสไฟฟ้าที่มีค่าสูงจากการลัดวงจร</p> <p>(4) ติดตั้งหม้อแปลงไฟฟ้าของโครงการเป็นไปตามมาตรฐานการติดตั้งทางไฟฟ้าสำหรับประเทศไทย พ.ศ. 2556 ได้แก่ บริเวณหม้อแปลงต้องห่างจากโครงสร้างอื่นไม่น้อยกว่า 1.80 เมตร</p>	<p>- โครงการได้ติดตั้ง Circuit Breaker : CB ด้านแรงดันต่ำ ซึ่งทำหน้าที่ตัดกระแสไฟฟ้าที่มีค่าสูงจากการลัดวงจร</p> <p>- โครงการได้ติดตั้งหม้อแปลงไฟฟ้าของโครงการเป็นไปตามมาตรฐานการติดตั้งทางไฟฟ้าสำหรับประเทศไทย พ.ศ. 2556 ได้แก่บริเวณหม้อแปลงต้องห่างจากโครงสร้างอื่นไม่น้อยกว่า 1.80 เมตร</p>	<p>- ไม่พบปัญหา</p> <p>- ไม่พบปัญหา</p>

ตารางที่ 2.1 **สรุปผลการดำเนินการตามมาตรการลดผลกระทบสิ่งแวดล้อม โครงการโรงแรม เซเวน ซีส์ บริษัท ภูเก็ตเสิร์ช แลนด์ แอนด์ ดีเวลลอปเมนต์ จำกัด ประจำเดือนกรกฎาคม-ธันวาคม 2567 (ต่อ)**

องค์ประกอบทางสิ่งแวดล้อม	มาตรการป้องกันแก้ไข และลดผลกระทบ	รายละเอียดการปฏิบัติจริง	ปัญหาและ แนวทางแก้ไข
<p>3.7 ไฟฟ้า (ต่อ)</p> <p>(2) ระบบไฟฟ้าสำรอง</p> <p>ในกรณีที่มีการจ่ายไฟฟ้าจากการไฟฟ้าส่วนภูมิภาค จังหวัดภูเก็ต ขัดข้องหรือเกิดเหตุการณ์ฉุกเฉิน โครงการได้จัดให้มีเครื่องกำเนิดไฟฟ้าสำรองขนาด 80 kVA จำนวน 1 ชุด เพื่ออำนวยความสะดวกให้แก่ผู้มาใช้บริการ โดยจ่ายไฟฟ้าให้ระบบที่มีความสำคัญ เช่นระบบสัญญาณแจ้งเหตุเพลิงไหม้ ระบบแสงสว่างทางเดิน ระบบลิฟต์ ระบบสุขาภิบาล และระบบไฟส่องสว่างฉุกเฉิน เป็นต้นได้อย่างเพียงพอ</p>	<p>(5) หม้อแปลงต้องอยู่ในสถานที่ซึ่งบุคคลที่มีหน้าที่เกี่ยวข้อง เข้าถึงได้สะดวก เพื่อทำการตรวจและบำรุงรักษาให้อยู่ในสภาพดีเสมอ และต้องจัดให้มีการระบายอากาศอย่างเพียงพอกับการใช้งาน</p> <p>(6) ต้องมีแผ่นป้ายหรือสัญลักษณ์เตือนให้ระวังอันตรายจากไฟฟ้าแรงสูงติดตั้งไว้ในบริเวณที่เห็นได้ชัดเจน</p> <p>(7) เปิดไฟฟ้าส่วนกลางระหว่าง เวลา 18.00-06.00 น.</p> <p>(8) เลือกใช้ไฟฟ้าส่องสว่างและอุปกรณ์ไฟฟ้าต่างๆส่วนกลาง แบบประหยัดพลังงาน และดูแลเรื่องการเปิดไฟส่องสว่างเวลากลางคืนไม่ให้รบกวนผู้ที่อยู่อาศัยใกล้เคียง</p> <p>(9) บำรุงรักษาอุปกรณ์ระบบไฟฟ้าส่วนกลางเพื่อรักษาระดับการใช้ไฟฟ้าให้ต่ำ</p>	<p>- โครงการมีเจ้าหน้าที่ทำการตรวจและบำรุงรักษาให้อยู่ในสภาพดีเสมอ และต้องจัดให้มีการระบายอากาศอย่างเพียงพอกับการใช้งาน</p> <p>- โครงการจัดทำแผ่นป้ายหรือสัญลักษณ์เตือนให้ระวังอันตรายจากไฟฟ้าแรงสูงติดตั้งไว้ในบริเวณที่เห็นได้ชัดเจน (รูปที่ 2-22)</p> <p>- โครงการได้มีการเปิดเปิดไฟฟ้าส่วนกลางระหว่าง เวลา 18.00-06.00 น.</p> <p>- โครงการเลือกใช้ไฟฟ้าส่องสว่างและอุปกรณ์ไฟฟ้าต่างๆส่วนกลาง แบบประหยัดพลังงาน เช่น หลอด LED หลอดฟลูออเรสเซนต์ เป็นต้น และมีช่างคอยดูแลเรื่องการเปิดไฟส่องสว่างเวลากลางคืน ไม่ให้รบกวนผู้ที่อยู่อาศัยใกล้เคียง (รูปที่ 2-39)</p> <p>- โครงการมีช่างคอยตรวจสอบ และบำรุงรักษาอุปกรณ์ระบบไฟฟ้าส่วนกลางเพื่อรักษาระดับการใช้ไฟฟ้าให้ต่ำ</p>	<p>- ไม่พบปัญหา</p> <p>- ไม่พบปัญหา</p> <p>- ไม่พบปัญหา</p> <p>- ไม่พบปัญหา</p> <p>- ไม่พบปัญหา</p>

ตารางที่ 2.1 **สรุปผลการดำเนินการตามมาตรการลดผลกระทบสิ่งแวดล้อม โครงการโรงแรม เซเวน ซีส์ บริษัท ภูเก็ตเสิร์ช แลนด์ แอนด์ ดีเวลลอปเมนต์ จำกัด ประจำเดือนกรกฎาคม-ธันวาคม 2567 (ต่อ)**

องค์ประกอบทางสิ่งแวดล้อม	มาตรการป้องกันแก้ไข และลดผลกระทบ	รายละเอียดการปฏิบัติจริง	ปัญหาและแนว ทางแก้ไข
<p>3.7 ไฟฟ้า (ต่อ)</p> <p>(3) ระบบความปลอดภัยของการไฟฟ้า โครงการติดตั้ง Circuit Breaker : CB ด้านแรงดันต่ำ ซึ่งทำหน้าที่ตัดกระแสไฟฟ้าที่มีค่าสูงจากการลัดวงจรได้ในเวลาที่เหมาะสมและทันเวลาก่อนที่จะเกิดความเสียหาย ส่วนห้องเครื่องไฟฟ้า ห้องไฟฟ้า และงานระบบ และห้องระบบไฟฟ้า จะปิดกันที่มั่นคงและมิดชิด และไม่อนุญาตให้ผู้ที่ไม่เกี่ยวข้องเข้าไปในห้องไฟฟ้าของโครงการและมีที่ว่างพอเพียงเพื่อการตรวจสอบซ่อมแซมหรือบำรุงรักษาในส่วนที่เป็นไฟฟ้าแรงดันต่ำ</p> <p>(4) ระบบความปลอดภัยของการไฟฟ้า โครงการได้ประเมินค่าไฟฟ้าที่เกิดจากโหลดไฟฟ้าทั้งหมดเท่ากับ 336 kVA การใช้พลังงานไฟฟ้าตลอดทั้งวันเท่ากับ 1,116.50 กิโลวัตต์/ชั่วโมง/วัน ดังนั้น ค่าไฟฟ้าภายในโครงการคิดเป็น 100,485 บาท/เดือน</p> <p>(5) การประมาณการณ์ค่าไฟฟ้า เนื่องจากโครงการมีการใช้พลังงานเพื่อกิจกรรมที่เกิดขึ้นภายในโครงการเป็นจำนวนมาก ดังนั้น โครงการจัดให้มีมาตรการเพื่อลดการใช้พลังงานภายในโครงการสำหรับเจ้าของโครงการและผู้ใช้บริการภายในโครงการ เพื่อนำไปใช้เป็นแนวทางการปฏิบัติ</p>	<p>(10) ตรวจสอบและซ่อมบำรุงระบบไฟฟ้าส่วนกลางเพื่อรักษาระดับการใช้ไฟฟ้าให้ต่ำ</p> <p>(11) อบรมเจ้าหน้าที่ทุกคนให้ตระหนักในเรื่องการประหยัดพลังงานเป็นประจำ</p> <p>(12) รณรงค์ให้ผู้เข้าพักอาศัยใช้ไฟฟ้าอย่างประหยัด</p> <p>(13) จัดเจ้าหน้าที่หมั่นทำความสะอาดหลอดไฟ และโคมไฟส่วนกลางอยู่เสมอ เพราะฝุ่นละอองที่เกาะหลอดไฟจะทำให้แสงสว่างลดน้อยลง</p> <p>(14) เลือกใช้สีสะท้อนแสง สีกันความร้อน หรือสีอ่อนสำหรับหลังคาของอาคารเพื่อลดการดูดกลืนความร้อน</p> <p>(1) จัดให้มีระบบป้องกันและแจ้งเตือนอัคคีภัยของโครงการให้เป็นไปตามข้อกำหนดของกฎกระทรวงฉบับที่ 39 (พ.ศ. 2537) ฉบับที่ 47 (พ.ศ. 2540) และฉบับที่ 55 (พ.ศ. 2543) ออกตามความในพระราชบัญญัติควบคุมอาคาร พ.ศ. 2522</p>	<p>- โครงการจัดให้มีช่างไฟคอยตรวจสอบและซ่อมบำรุงระบบไฟฟ้าส่วนกลางเพื่อรักษาระดับการใช้ไฟฟ้าให้ต่ำ</p> <p>- โครงการมีการอบรมเจ้าหน้าที่ทุกคนให้ตระหนักในเรื่องการประหยัดพลังงานเป็นประจำ</p> <p>- โครงการจัดทำป้ายรณรงค์ให้ผู้เข้าพักอาศัยใช้ไฟฟ้าอย่างประหยัด (รูปที่ 2-39)</p> <p>- โครงการจัดให้มีเจ้าหน้าที่หมั่นทำความสะอาดหลอดไฟ และโคมไฟส่วนกลางอยู่เสมอ เพราะฝุ่นละอองที่เกาะหลอดไฟจะทำให้แสงสว่างลดน้อยลง</p> <p>- โครงการเลือกใช้สีสะท้อนแสง สีกันความร้อน หรือสีอ่อนสำหรับหลังคาของอาคารเพื่อลดการดูดกลืนความร้อน (รูปที่ 2-23)</p> <p>- โครงการจัดให้มีระบบป้องกันและแจ้งเตือนอัคคีภัยของโครงการให้เป็นไปตามข้อกำหนดของกฎกระทรวงฉบับที่ 39 (พ.ศ. 2537) ฉบับที่ 47 (พ.ศ. 2540) และฉบับที่ 55 (พ.ศ. 2543) ออกตามความในพระราชบัญญัติควบคุมอาคาร พ.ศ. 2522 (รูปที่ 2-22, 25,26 และ 41)</p>	<p>- ไม่พบปัญหา</p> <p>- ไม่พบปัญหา</p> <p>- ไม่พบปัญหา</p> <p>- ไม่พบปัญหา</p> <p>- ไม่พบปัญหา</p> <p>- ไม่พบปัญหา</p>

ตารางที่ 2.1 **สรุปผลการดำเนินการตามมาตรการลดผลกระทบสิ่งแวดล้อม โครงการโรงแรม เซเวน ซีส์ บริษัท ภูเก็ตเสิร์ช แลนด์ แอนด์ ดีเวลลอปเมนต์ จำกัด ประจำเดือนกรกฎาคม-ธันวาคม 2567 (ต่อ)**

องค์ประกอบทางสิ่งแวดล้อม	มาตรการป้องกันแก้ไข และลดผลกระทบ	รายละเอียดการปฏิบัติจริง	ปัญหาและแนว ทางแก้ไข
<p>3.8 การป้องกันอัคคีภัย</p> <p>ในช่วงเปิดดำเนินการโครงการได้ประเมินผลกระทบการป้องกันอัคคีภัยไว้ โดยแบ่งเป็น 4 ส่วน ได้แก่ ความเพียงพอของระบบป้องกันอัคคีภัยของโครงการ ความสามารถในการหนีไฟ ความเหมาะสมของตำแหน่งและความเพียงพอของพื้นที่จัดรวมพล และความสามารถในการให้บริการระงับอัคคีภัยของหน่วยงานที่รับผิดชอบ</p> <p>(1) ความเพียงพอของระบบป้องกันอัคคีภัยของโครงการ</p> <p>โครงการโรงแรม เซเวน ซีส์ เป็นโครงการประกอบกิจการประเภทโรงแรม ประกอบด้วย อาคารห้องพัก สูง 3 ชั้น จำนวน 2 อาคาร อาคารต้อนรับชั้นเดียวจำนวน 1 อาคาร และอาคารห้องพักขยะรวมชั้นเดียว จำนวน 1 อาคาร มีขนาดพื้นที่ใช้สอยรวมกัน เท่ากับ 4,171.65 ตารางเมตร เมื่อพิจารณาตามความในพระราชบัญญัติควบคุมอาคาร พ.ศ. 2522 ตามกฎกระทรวง ฉบับที่ 39 (พ.ศ.2537) กฎกระทรวง ฉบับที่ 47 (พ.ศ. 2540) และกฎกระทรวง ฉบับที่ 55 (พ.ศ.2543) ออกตามความในพระราชบัญญัติควบคุมอาคาร พ.ศ.2522</p> <p>ระบบดับเพลิง</p> <ul style="list-style-type: none"> ชุดตู้ดับเพลิง (Fire Hose Cabinet : FHC) ประกอบด้วย หัวฉีดน้ำดับเพลิง (Hose Valve) ขนาดเส้นผ่านศูนย์กลาง 2.5 นิ้ว และสายฉีดน้ำดับเพลิง (Hose Reel) ขนาดเส้นผ่านศูนย์กลาง 1 นิ้ว และสายฉีดน้ำดับเพลิงยาวประมาณ 30 เมตร ต่อจากตู้หัวฉีดน้ำดับเพลิงแล้วสามารถ 	<p>(2) ตรวจสอบความพร้อมและประสิทธิภาพการทำงานของระบบป้องกันและระงับอัคคีภัยเป็นประจำทุก 6 เดือน หรือตามข้อกำหนดอายุการใช้งานของผลิตภัณฑ์/อุปกรณ์นั้น</p> <p>(3) จัดให้มีการซ้อมป้องกันอัคคีภัย และการใช้อุปกรณ์ดับเพลิงภายในโครงการอย่างน้อย ปีละ 1 ครั้ง แก่พนักงานของโครงการ เพื่อให้พนักงานและเจ้าหน้าที่ของโครงการเกิดความคุ้นเคย สามารถรับมือกับเหตุการณ์ที่อาจเกิดขึ้น รวมทั้งสามารถปฏิบัติงานและใช้เครื่องมือ/อุปกรณ์ต่างๆ ได้อย่างถูกต้อง</p>	<p>- โครงการได้ทำการตรวจสอบความพร้อมและประสิทธิภาพการทำงานของระบบป้องกันและระงับอัคคีภัยเป็นประจำทุกๆ เดือน หรือตามข้อกำหนดอายุการใช้งานของผลิตภัณฑ์/อุปกรณ์นั้น</p> <p>- โครงการจัดให้มีการซ้อมป้องกันอัคคีภัย และการใช้อุปกรณ์ดับเพลิงภายในโครงการอย่างน้อย ปีละ 1 ครั้ง แก่พนักงานของโครงการ เพื่อให้พนักงานและเจ้าหน้าที่ของโครงการเกิดความ คุ้นเคย สามารถรับมือกับเหตุการณ์ที่อาจเกิดขึ้นรวมทั้งสามารถปฏิบัติงานและใช้เครื่องมือ/อุปกรณ์ต่างๆ ได้อย่างถูกต้อง ซึ่งในปี 2567โครงการมีการฝึกซ้อม ฯ ในเดือนสิงหาคม 2567 (ภาคผนวกที่ 13)</p>	<p>- ไม่พบปัญหา</p> <p>- ไม่พบปัญหา</p>

ตารางที่ 2.1 **สรุปผลการดำเนินการตามมาตรการลดผลกระทบสิ่งแวดล้อม โครงการโรงแรม เซเวน ซีส์ บริษัท ภูเก็ตเสิร์ช แลนด์ แอนด์ ดีเวลลอปเมนต์ จำกัด ประจำเดือนกรกฎาคม-ธันวาคม 2567 (ต่อ)**

องค์ประกอบทางสิ่งแวดล้อม	มาตรการป้องกันแก้ไข และลดผลกระทบ	รายละเอียดการปฏิบัติจริง	ปัญหาและ แนวทางแก้ไข
<p>3.8 การป้องกันอัคคีภัย (ต่อ)</p> <p>นำไปใช้ดับเพลิงในพื้นที่ทั้งหมดในชั้นนั้นได้ และมีถังดับเพลิงแบบมือถือชนิดผงเคมีแห้งขนาด 4.50 กิโลกรัม โดยโครงการจะติดตั้งชุดดับเพลิง จำนวน 9 จุด</p> <ul style="list-style-type: none"> ระบบท่อน้ำดับเพลิง ประกอบด้วยท่อยืน ขนาดเส้นผ่านศูนย์กลาง 4 นิ้ว จำนวน 3 ท่อ/อาคาร เป็นระบบท่อแห้งโดยรับน้ำจากระดับเพลิง เพื่อส่งต่อไปยังแต่ละชั้นของแต่ละอาคาร หัวรับน้ำดับเพลิงภายนอกอาคาร (Fire Department Connection : FDC) เป็นชนิดข้อต่อสวมเร็วขนาดเส้นผ่านศูนย์กลาง 4"X2 1/2X2 1/2" จำนวน 1 หัว สามารถรับน้ำจากระดับเพลิงเพื่อจ่ายน้ำเข้าสู่ชุดดับเพลิงแต่ละอาคาร ซึ่งบริเวณที่ติดตั้งหัวรับน้ำดับเพลิงภายนอกอยู่บริเวณใกล้กับทางเข้า-ออกโครงการเป็นจุดที่ระดับเพลิงสามารถเข้าถึงได้อย่างสะดวก <p>ระบบสัญญาณแจ้งเหตุเพลิงไหม้</p> <p>โครงการติดตั้งระบบสัญญาณแจ้งเหตุเพลิงไหม้กระจายอยู่ตามจุดต่างๆทั่วบริเวณพื้นที่โครงการ มีรายละเอียดดังนี้</p> <ul style="list-style-type: none"> แผงควบคุมรวมแบบระบุตำแหน่ง (Fire Alarm Control Panel : FCP) เป็นส่วนควบคุมและตรวจสอบการทำงานของอุปกรณ์และส่วนต่างๆในระบบทั้งหมดจะประกอบด้วยวงจรตรวจสอบคอยรับสัญญาณจากอุปกรณ์เริ่มสัญญาณ, วงจรทดสอบการทำงาน, วงจรป้องกันระบบ, 	<p>(4) โครงการจัดให้มีจุดรวมพล จำนวน 1 จุด มีพื้นที่ 95 ตารางเมตร อยู่บริเวณลานอเนกประสงค์ ของอาคารต้อนรับ คิดเป็นสัดส่วนของพื้นที่จุดรวมพลต่อผู้พักอาศัยภายในโครงการเท่ากับ 0.56 ตารางเมตร/คน หรือ 1.77 คน/ตารางเมตร เมื่อคิดผู้อยู่อาศัยในโครงการสูงสุด 168 คน (รวมจำนวนพนักงาน)</p> <p>(5) จัดให้มีพนักงานรักษาความปลอดภัย เพื่อดูแลความปลอดภัยในพื้นที่โครงการ</p> <p>(6) ติดป้ายแสดงวิธีการใช้อุปกรณ์ดับเพลิงอย่างชัดเจนที่จุดติดตั้งทุกจุด</p> <p>(7) จัดทำผังเส้นทางอพยพหนีไฟ ไปยังจุดรวมพล ติดไว้บริเวณทางเดินในอาคาร</p> <p>(8) มีการจัดตั้งกรรมการป้องกันอัคคีภัยโดยกำหนดบทบาทหน้าที่</p>	<p>- โครงการจัดให้มีจุดรวมพล จำนวน 1 จุด มีพื้นที่ 95 ตารางเมตร อยู่บริเวณลานอเนกประสงค์ ของอาคารต้อนรับ คิดเป็นสัดส่วนของพื้นที่จุดรวมพลต่อผู้พักอาศัยภายในโครงการเท่ากับ 0.56 ตารางเมตร/คน หรือ 1.77 คน/ตารางเมตร เมื่อคิดผู้อยู่อาศัยในโครงการสูงสุด 168 คน (รวมจำนวนพนักงาน) (รูปที่ 2-4)</p> <p>- โครงการจัดให้มีพนักงานรักษาความปลอดภัย เพื่อดูแลความปลอดภัยในพื้นที่โครงการ ตลอด 24 ชั่วโมง</p> <p>- โครงการได้ติดป้ายแสดงวิธีการใช้อุปกรณ์ดับเพลิงอย่างชัดเจนที่จุดติดตั้งทุกจุด (รูปที่ 2-25)</p> <p>- โครงการจัดทำผังเส้นทางอพยพหนีไฟ ไปยังจุดรวมพล ติดไว้บริเวณทางเดินในอาคาร (รูปที่ 2-43)</p> <p>- โครงการมีการจัดตั้งกรรมการป้องกันอัคคีภัยโดยกำหนดบทบาทหน้าที่</p>	<p>- ไม่พบปัญหา</p> <p>- ไม่พบปัญหา</p> <p>- ไม่พบปัญหา</p> <p>- ไม่พบปัญหา</p> <p>- ไม่พบปัญหา</p>

ตารางที่ 2.1 **สรุปผลการดำเนินการตามมาตรการลดผลกระทบสิ่งแวดล้อม โครงการโรงแรม เซเวน ซีส์ บริษัท ภูเก็ตเสิร์ช แอนด์ แอนด์ ดีเวลลอปเมนต์ จำกัด ประจำเดือนกรกฎาคม-ธันวาคม 2567 (ต่อ)**

องค์ประกอบทางสิ่งแวดล้อม	มาตรการป้องกันแก้ไข และลดผลกระทบ	รายละเอียดการปฏิบัติจริง	ปัญหาและ แนวทางแก้ไข
<p>3.8 การป้องกันอัคคีภัย (ต่อ)</p> <p>วงจรสัญญาณแจ้งการทำงานในสภาวะปกติ และภาวะขัดข้อง เช่น สายไฟจากอุปกรณ์ตรวจจับขาด, แบตเตอรี่ต่ำหรือไฟจ่ายตู้แผงควบคุมโดนตัดขาด เป็นต้น ผู้แผงควบคุม จะมีสัญญาณไฟและเสียงแสดงสภาวะต่างๆบนหน้าตู้โดยโครงการจะติดตั้งอยู่บริเวณห้องไฟฟ้า ชั้นที่ 1 ของอาคารห้องพัก1</p> <ul style="list-style-type: none"> ● แผงแสดงสัญญาณ (Graphic Board Annunciator : ANN) ทำงานเชื่อมต่อกับแผงควบคุมรวม ให้ทำการแสดงสัญญาณการทำงานจากแผงควบคุมรวม โครงการจะติดตั้งอยู่บริเวณห้องไฟฟ้า ชั้นที่ 1 ของอาคารห้องพัก 1 ● อุปกรณ์แจ้งเหตุเพลิงไหม้แบบมือกด (Manual Station : M) เมื่อได้รับสัญญาณจากระบบแจ้งเหตุเพลิงไหม้แบบมือกด อุปกรณ์ส่งสัญญาณจะทำหน้าที่ส่งสัญญาณเตือนด้วยเสียง โดยโครงการติดตั้งไว้ตำแหน่งเดียวกันกับอุปกรณ์แจ้งเหตุเพลิงไหม้แบบมือกด โดยโครงการจะติดตั้งอุปกรณ์แจ้งเหตุเพลิงไหม้แบบใช้มือไว้ตามจุดต่างๆของแต่ละอาคาร มีรายละเอียดการติดตั้ง ดังนี้ <ul style="list-style-type: none"> - อาคารห้องพัก 1 ติดตั้งชั้นละ 3 จุด ได้แก่ บริเวณโถงทางเดิน และบันไดหลัก - อาคารห้องพัก 2 ติดตั้งชั้นละ 2 จุด ได้แก่ บริเวณโถงทางเดิน - อาคารต้อนรับ ติดตั้งจำนวน 1 จุด บริเวณโถงต้อนรับ ● อุปกรณ์ส่งสัญญาณเพลิงไหม้ด้วยเสียง (Alarm Bell : B) เมื่อได้รับสัญญาณจากระบบแจ้งเหตุเพลิงไหม้แบบมือกด อุปกรณ์ส่งสัญญาณจะทำหน้าที่ส่งสัญญาณเตือนด้วยเสียง โดยโครงการติดตั้งไว้ตำแหน่งเดียวกันกับอุปกรณ์แจ้งเหตุเพลิงไหม้แบบมือกด 	<p>(9) จัดให้มีแผนฉุกเฉินเตรียมการสำหรับกรณีเกิดอัคคีภัย</p>	<p>- โครงการได้จัดทำคู่มืออพยพหนีไฟฯ หรือแผนฉุกเฉินเตรียมการสำหรับกรณีเกิดอัคคีภัย ไว้ในห้องพักแขก (รูปที่ 2-5)</p>	<p>- ไม่พบปัญหา</p>

ตารางที่ 2.1 **สรุปผลการดำเนินการตามมาตรการลดผลกระทบสิ่งแวดล้อม โครงการโรงแรม เซเวน ซีส์ บริษัท ภูเก็ตเสิร์ช แลนด์ แอนด์ ดีเวลลอปเมนต์ จำกัด ประจำเดือนกรกฎาคม-ธันวาคม 2567 (ต่อ)**

องค์ประกอบทางสิ่งแวดล้อม	มาตรการป้องกันแก้ไข และลดผลกระทบ	รายละเอียดการปฏิบัติจริง	ปัญหาและแนว ทางแก้ไข
<p>3.8 การป้องกันอัคคีภัย (ต่อ)</p> <ul style="list-style-type: none"> อุปกรณ์ตรวจจับควัน (Photo Smoke Detector : SD) ชนิด Photo Electric เหมาะสำหรับการใช้ตรวจจับสัญญาณควันในระยะที่มีอนุภาคของควันที่ใหญ่มาก Photoelectric Smoke Detector ทำงานโดยใช้หลักการสะท้อนของแสง เมื่อมีควันเข้ามาในตัวตรวจจับควันจะไปกระทบกับแสงที่ออกมาจาก Photometer ซึ่งไม่ได้ส่องตรงไปยังอุปกรณ์รับแสง Photo Receptor แต่แสงดังกล่าวบางส่วนจะสะท้อนอนุภาคควันและหักเหเข้าไปที่ Photo Receptor ทำให้วงจรตรวจจับของตัวตรวจจับควันส่งสัญญาณแจ้ง Alarm โดยอุปกรณ์ตรวจจับควันจะติดตั้งกระจายอยู่ตามจุดต่างๆของแต่ละอาคาร ซึ่งครอบคลุมทั่วบริเวณพื้นที่โครงการ ได้แก่ ห้องพักทุกห้อง ห้องแม่บ้าน ห้องไฟฟ้า ห้องอาหาร โถงต้อนรับ โถงทางเดิน และบันไดหลัก เป็นต้น อุปกรณ์ตรวจจับความร้อน (Heat Detector :H) ชนิด Rate Of Rise อุปกรณ์ชนิดนี้จะทำงานเมื่อมีอัตราการเพิ่มของอุณหภูมิเปลี่ยนแปลงไปตั้งแต่ 135 องศาฟาเรนไฮต์ ส่วนลักษณะการทำงานอากาศในส่วนด้านบนของส่วนรับความร้อน เมื่อถูกความร้อน จะขยายตัวอย่างรวดเร็วมากจนอากาศที่ขยายไม่สามารถเล็ดลอดออกมาในช่องระบายได้ ทำให้เกิดความดันสูงมากขึ้นและดันแผ่นไดอะแฟรมให้ดันขาดจนแตกแตกกัน ทำให้อุปกรณ์ตรวจจับความร้อนนี้ส่งสัญญาณไปยังตู้ควบคุม โดยโครงการจะติดตั้งภายในห้องครัว บริเวณอาคารต้อนรับ <p>ป้ายบอกขึ้นและป้ายบอกทางหนีไฟ</p> <ul style="list-style-type: none"> โคมไฟส่องสว่างฉุกเฉิน (Emergency Light) พร้อมแบตเตอรี่ทำหน้าที่จ่ายกำลังไฟฟ้าในสภาวะที่ไฟฟ้าปกติเกิดขัดข้อง หลอดไฟ Halogen พร้อมอุปกรณ์อัดประจุไฟฟ้าอัตโนมัติ โดยเครื่องสามารถจ่ายกระแสไฟต่อเนื่องนาน 2 ชั่วโมง ติดตั้งสูงจากระดับพื้น 2.25 เมตร เพื่อส่องสว่างให้สามารถมองเห็นได้ชัดเจนหากเกิดกรณีฉุกเฉิน โดยมีการติดตั้งกระจายอยู่ตามจุดต่างๆครอบคลุมทั้งบริเวณพื้นที่โครงการจำนวน 27 จุด มีรายละเอียดการติดตั้งดังนี้ 	-	-	-

ตารางที่ 2.1 **สรุปผลการดำเนินการตามมาตรการลดผลกระทบสิ่งแวดล้อม โครงการโรงแรม เซเวน ซีส์ บริษัท ภูเก็ตเสิร์ช แลนด์ แอนด์ ดีเวลลอปเมนต์ จำกัด ประจำเดือนกรกฎาคม-ธันวาคม 2567 (ต่อ)**

องค์ประกอบทางสิ่งแวดล้อม	มาตรการป้องกันแก้ไข และลดผลกระทบ	รายละเอียดการปฏิบัติจริง	ปัญหาและแนว ทางแก้ไข
<p>3.8 การป้องกันอัคคีภัย (ต่อ)</p> <ul style="list-style-type: none"> - อาคารห้องพัก 1 ติดตั้งชั้นละ 5 จุด ได้แก่ บริเวณโถงทางเดิน และบันไดหลัก - อาคารห้องพัก 2 ติดตั้งชั้นละ 4 จุด ได้แก่ บริเวณโถงทางเดิน และบันไดหลัก - โคมไฟป้ายบอกทางออกฉุกเฉิน ทำงานด้วยแบตเตอรี่ หลอดไฟคอมแพ็ค ฟลูออเรสเซนต์ พร้อมอุปกรณ์อัดประจุไฟอัตโนมัติ ทั้งนี้โคมไฟป้ายทางออกฉุกเฉิน เครื่องสามารถจ่ายกระแสไฟต่อเนื่องนาน 2 ชั่วโมง ติดตั้งสูงจากระดับพื้น 2.50 เมตร เพื่อส่องสว่างให้สามารถมองเห็นได้ชัดเจนหากเกิดกรณีฉุกเฉิน โครงการติดตั้งกระจายอยู่ตามจุดต่างๆ ครอบคลุมทั่วบริเวณพื้นที่โครงการ - ป้ายแสดงตำแหน่งทางขึ้น-ลงและตำแหน่งชั้นอาคาร ป้ายแสดงตำแหน่งทางขึ้น-ลงและตำแหน่งชั้นอาคาร ขนาดอักษรสูง 0.10 เมตร โดยโครงการจะติดตั้งไว้บริเวณโถงหน้าลิฟต์ และชานพักบันไดของทุกชั้น <p><u>แผนผังแบบแปลน และตำแหน่งที่ติดตั้งอุปกรณ์ดับเพลิงต่างๆ</u></p> <ul style="list-style-type: none"> - โครงการมีการติดป้ายแสดงวิธีการใช้อุปกรณ์ดับเพลิงอย่างชัดเจนที่จุดติดตั้งทุกจุด - โครงการมีการจัดทำผังเส้นทางการอพยพหนีไฟ ไปยังจุดรวมพลเบื้องต้นติดไว้บริเวณทางเดินในอาคาร - บริเวณชั้นล่างของอาคารจัดให้มีแบบแปลนแผนผังของแต่ละอาคารไว้ เพื่อให้สามารถตรวจสอบได้โดยสะดวก <p><u>ระบบไฟส่องสว่างสำรอง</u></p> <ul style="list-style-type: none"> - โคมไฟส่องสว่างฉุกเฉิน (Emergency Light) พร้อมแบตเตอรี่ทำหน้าที่จ่ายกำลังไฟฟ้าในสภาวะที่ไฟฟ้าปกติเกิดขัดข้อง หลอดไฟ Halogen พร้อมอุปกรณ์อัดประจุไฟฟ้าอัตโนมัติ โดยเครื่องสามารถจ่ายกระแสไฟฟ้าให้ต่อเนื่องนาน 2 ชั่วโมงติดตั้งสูงจากระดับพื้น 2.25 เมตร เพื่อส่องสว่างให้สามารถมองเห็นได้ชัดเจนหากเกิดกรณีฉุกเฉิน โดยมีการติดตั้งกระจายอยู่ตามจุดต่างๆ ครอบคลุมทั่วบริเวณพื้นที่โครงการ จำนวน 27 จุด 	-	-	-

ตารางที่ 2.1 **สรุปผลการดำเนินการตามมาตรการลดผลกระทบสิ่งแวดล้อม โครงการโรงแรม เซเวน ซีส์ บริษัท ภูเก็ตเสิร์ช แลนด์ แอนด์ ดีเวลลอปเมนต์ จำกัด ประจำเดือนกรกฎาคม-ธันวาคม 2567 (ต่อ)**

องค์ประกอบทางสิ่งแวดล้อม	มาตรการป้องกันแก้ไข และลดผลกระทบ	รายละเอียดการ ปฏิบัติจริง	ปัญหาและแนว ทางแก้ไข
<p>3.8 การป้องกันอัคคีภัย (ต่อ)</p> <p>ระบบไฟส่องสว่างสำรอง (ต่อ)</p> <p>- โคมไฟป้ายบอกทางออกฉุกเฉิน ทำงานด้วยแบตเตอรี่ หลอดไฟคอมแพ็ค ฟลูออเรสเซนต์ พร้อมอุปกรณ์อัดประจุไฟอัตโนมัติ ทั้งนี้โคมไฟป้ายทางออกฉุกเฉิน เครื่องสามารถจ่ายกระแสไฟต่อเนื่องนาน 2 ชั่วโมง ติดตั้งสูงจากระดับพื้น 2.50 เมตร เพื่อส่องสว่างให้สามารถมองเห็นได้ชัดเจนหากเกิดกรณีฉุกเฉิน โครงการติดตั้งกระจายอยู่ตามจุดต่างๆ ครอบคลุมบริเวณพื้นที่โครงการ</p> <p>สายล่อฟ้า</p> <p>โครงการจะมีระบบป้องกันอันตรายจากฟ้าผ่า โดยติดตั้งบริเวณบนสนามหญ้า ซึ่งมีรายละเอียดดังนี้</p> <ol style="list-style-type: none"> 1. ตัวนำล่อฟ้า (Air terminal) เป็นเสาแหลมหรือลักษณะเป็นสามง่ามที่คอยรับประจุไฟฟ้า (สายฟ้า) ขนาดเส้นผ่านศูนย์กลาง 5/8 นิ้ว ยาว 100 มิลลิเมตร พร้อมแถบตัวนำทองแดงเปลือย (Bare Copper Type) ขนาด 1x70 ตร.มม. ติดตั้งอยู่บนชั้นหลังคารอบอาคารของทุกอาคาร ซึ่งมีรัศมีการป้องกันครอบคลุมตัวอาคารทั้งหมด 2. สายดิน (Ground Rod) เป็นแท่งโลหะทองแดง ขนาดเส้นผ่านศูนย์กลาง 5/8 นิ้ว x 10 ฟุต ลึกลงไปในดิน และมีความต้านทานของดินน้อยกว่า 5 โอห์ม 3. สายตัวนำลงดิน (down conductor) เดินในท่อพีวีซีฝังในเสาคอนกรีต ใช้ลวดทองแดงที่มีขนาด 70 ตร.มม. เพียงพอแก่การนำประจุไฟฟ้าลงสู่ดินได้อย่างรวดเร็ว โดยต่อสายตัวนำลงดินนี้เข้ากับหลักล่อฟ้าตามมาตรฐานตัวนำลงดินนี้จะสร้างขึ้นเป็นพิเศษเพื่อใช้ระบบป้องกันฟ้าผ่าโดยเฉพาะ <p>(2) ความเหมาะสมของตำแหน่ง ความเพียงพอของพื้นที่จุดรวมพล</p> <p>โครงการจะจัดให้มีการซักซ้อมอพยพหนีไฟ เป็นประจำอย่างน้อยปีละ 1 ครั้ง โดยจะประสานงานให้วิทยากรจากหน่วยงานป้องกันและบรรเทาสาธารณภัยเทศบาลตำบลกะรน มาฝึกอบรมให้เป็นประจำ โดยเมื่อเกิดเหตุเพลิงไหม้ทุกคนจะโปรยตัวกันที่จุดรวมพลภายในโครงการ ซึ่งโครงการจะจัดทำผังเส้นทางอพยพหนีไฟจากจุดต่างๆไปยังจุดรวมพล ติดไว้ภายในห้องพักและบริเวณทางเดินในอาคาร เพื่อให้ผู้ใช้บริการภายในอาคารสามารถหนีไฟไปยังจุดรวมพลได้อย่างรวดเร็ว</p>	-	-	-

ตารางที่ 2.1 **สรุปผลการดำเนินการตามมาตรการลดผลกระทบสิ่งแวดล้อม โครงการโรงแรม เซเวน ซีส์ บริษัท ภูเก็ตเสิร์ช แลนด์ แอนด์ ดีเวลลอปเมนต์ จำกัด ประจำเดือนกรกฎาคม-ธันวาคม 2567 (ต่อ)**

องค์ประกอบทางสิ่งแวดล้อม	มาตรการป้องกัน แก้ไข และลดผลกระทบ	รายละเอียด การปฏิบัติจริง	ปัญหาและ แนวทางแก้ไข
<p>3.8 การป้องกันอัคคีภัย (ต่อ)</p> <p>นอกจากนี้ โครงการจะจัดให้เจ้าหน้าที่รับผิดชอบประจำภายในแต่ละอาคาร ซึ่งเมื่อเกิดเหตุเพลิงไหม้จะต้องเข้าไปประจำการในชั้นที่รับผิดชอบ เพื่อแจ้งเหตุการณ์ให้ผู้ให้บริการรับทราบและควบคุมไม่ให้ต้นตอระเหิด จากนั้นจะนำทางผู้ประสบภัยลงบันได มายังจุดรวมพลที่กำหนดไว้</p> <p>โครงการจัดให้มีจุดรวมพล จำนวน 1 จุดมีพื้นที่ 95 ตารางเมตร อยู่บริเวณลานอเนกประสงค์ ของอาคารต้อนรับ คิดเป็นสัดส่วนของพื้นที่จุดรวมพลต่อผู้พักอาศัยภายในโครงการเท่ากับ 0.56 ตร.ม./คน หรือ 1.77 คน/ตร.ม. เมื่อคิดผู้อยู่อาศัยในโครงการสูงสุด 168 (รวมจำนวนพนักงาน) ซึ่งเพียงพอตามเกณฑ์ของสำนักนโยบายและแผนทรัพยากรธรรมชาติและสิ่งแวดล้อม ที่กำหนดไว้อย่างน้อย 0.25 ตร.ม./คน หรือไม่เกิน 4 คน/ตร.ม.</p> <p>อย่างไรก็ตาม จุดรวมพลดังกล่าวข้างต้น เป็นจุดรวมพลที่กำหนดไว้ในเบื้องต้นเท่านั้น ซึ่งหากในอนาคตเมื่อโครงการเปิดดำเนินการ ทันทีที่เกิดเหตุเพลิงไหม้ อุปกรณ์แจ้งเหตุเพลิงไหม้ของโครงการจะทำงานโดยอัตโนมัติ การจัดกลุ่มผู้ให้บริการไปยังจุดรวมพลมีรายละเอียดดังนี้</p> <p>สำหรับการอพยพคนจากจุดรวมพลไปสู่ภายนอกโครงการ มีความสะดวกและปลอดภัยเข้าถึงง่าย เนื่องจากเส้นทางที่ผู้ให้บริการในโครงการสามารถอพยพออกสู่ภายนอกโครงการนั้น จะไม่มีสิ่งก่อสร้างและต้นไม้กีดขวางเส้นทางอพยพ ทำให้สามารถออกนอกพื้นที่โครงการได้อย่างสะดวก รวดเร็วและมีความปลอดภัย ดังนั้น จุดรวมพลของโครงการจึงมีความเหมาะสมทั้งในแง่ขนาดพื้นที่ที่เพียงพอ ตำแหน่งที่สะดวกในการเข้าถึงและเหมาะสมในแง่การจัดการ โดยการจัดกลุ่มผู้ให้บริการไปยังจุดรวมพล มีรายละเอียดดังนี้ 1. เจ้าหน้าที่ฝ่ายประชาสัมพันธ์จะประกาศให้ผู้ให้บริการภายในอาคารทราบว่าเกิดเหตุเพลิงไหม้เกิดขึ้น และโทรไปขอความช่วยเหลือจากหน่วยงานที่เกี่ยวข้องทันที 2. กำหนดเส้นทางอพยพหนีไฟหรือทางออกฉุกเฉิน โดยจัดทำแผนผังแสดงให้ผู้พักอาศัยในโครงการเห็นได้ชัดเจน ซึ่งทางโครงการได้กำหนด 1 จุด ที่กล่าวมาข้างต้น โดยพื้นที่จุดรวมพลเป็นลานอเนกประสงค์ที่มีลักษณะเป็นที่ว่าง ผู้ให้บริการในอาคารสามารถเข้าถึงได้โดยง่าย</p>	-	-	-

ตารางที่ 2.1 **สรุปผลการดำเนินการตามมาตรการลดผลกระทบสิ่งแวดล้อม โครงการโรงแรม เซเวน ซีส์ บริษัท ภูเก็ตเสิร์ช แลนด์ แอนด์ ดีเวลลอปเมนต์ จำกัด ประจำเดือนกรกฎาคม-ธันวาคม 2567 (ต่อ)**

องค์ประกอบทางสิ่งแวดล้อม	มาตรการป้องกันแก้ไข และลดผลกระทบ	รายละเอียดการปฏิบัติงานจริง	ปัญหาและแนว ทางแก้ไข
<p>(3) การประเมินความสามารถในการให้บริการระงับอุบัติเหตุของหน่วยงานที่รับผิดชอบการป้องกันและบรรเทาสาธารณภัยที่เกิดขึ้นในเขตเทศบาลตำบลกะรน อยู่ภายใต้ความรับผิดชอบของเทศบาลตำบลกะรน มีอัตรากำลัง รวมทั้งสิ้น 490 คนแยกเป็นเจ้าพนักงานป้องกันจำนวน 1 คน ลูกจ้างประจำจำนวน 4 คน พนักงานจ้างตามภารกิจจำนวน 9 คน พนักงานจ้างทั่วไปจำนวน 20 คน และอาสาสมัครป้องกันและบรรเทาสาธารณภัย ดังนี้ รถยนต์สำหรับดับเพลิงจำนวน 2 คัน รถบรรทุกจำนวน 4 คัน รถยนต์ตรวจการณ์จำนวน 1 คัน รถยนต์กู้ภัยเคลื่อนที่เร็วจำนวน 1 คัน รถพยาบาลเคลื่อนที่เร็ว จำนวน 1 คัน รถยนต์ตรวจการณ์อปพร. จำนวน 2 คัน เรือเจ็ทสกีจำนวน 2 ลำ เรือหางาฬจำนวน 2 เครื่อง เครื่องกำเนิดกระแสไฟฟ้าจำนวน 1 เครื่อง เลื่อยยนต์จำนวน 2 ปืน เครื่องอัดอากาศจำนวน 2 เครื่อง เครื่องดูดควันในอาคารจำนวน 2 เครื่องและเรือยางช่วยเหลือผู้ประสบภัยจำนวน 1 ลำ</p> <p>นอกจากนี้เทศบาลตำบลกะรนยังจัดให้มีเจ้าหน้าที่ฝ่ายป้องกันและบรรเทาสาธารณภัยที่มีความรู้ความสามารถมาทำการอบรมอัคคีภัยและการฝึกซ้อมให้กับเจ้าหน้าที่ของโรงแรมในเขตเทศบาลตำบลกะรนอย่างนี้ปีละ 1 ครั้ง เป็นประจำทุกปี</p> <p>สำหรับกรณีที่เกิดเพลิงไหม้ทางโครงการสามารถขอความช่วยเหลือจากสถานีดับเพลิงของเทศบาลกะรน โดยมีระยะทางห่างจากพื้นที่โครงการประมาณ 3.8 กิโลเมตร ใช้เวลาเดินทางประมาณ 4 นาที จะถึงพื้นที่โครงการ (ขึ้นอยู่กับสภาพจราจรในช่วงเวลานั้น)</p> <p>จากการประเมินความเพียงพอของระบบป้องกันอัคคีภัยของโครงการ ความสามารถในการหนีไฟ ความเหมาะสมของตำแหน่งและความเพียงพอของพื้นที่จัดรวมพล และความสามารถในการให้บริการระงับอุบัติเหตุของหน่วยงานที่รับผิดชอบ พบว่า ผลกระทบด้านอัคคีภัยที่มีต่อโครงการจึงอยู่ในระดับต่ำ</p>	-	-	-

ตารางที่ 2.1 **สรุปผลการดำเนินการตามมาตรการลดผลกระทบสิ่งแวดล้อม โครงการโรงแรม เซเวน ซีส์ บริษัท ภูเก็ตเสิร์ช แลนด์ แอนด์ ดีเวลลอปเมนต์ จำกัด ประจำเดือนกรกฎาคม-ธันวาคม 2567 (ต่อ)**

องค์ประกอบทางสิ่งแวดล้อม	มาตรการป้องกันแก้ไข และลดผลกระทบ	รายละเอียดการปฏิบัติงานจริง	ปัญหาและแนว ทางแก้ไข
<p>3.9 การระบายอากาศและความร้อน</p> <p>(1) ระบบปรับอากาศ</p> <p>โครงการมีการติดตั้งเครื่องปรับอากาศแบบแยกส่วน (Air Cooled Split Type) ตามความเหมาะสมกับขนาดของภาระการทำความเย็น ทั้งนี้จำนวนเครื่องปรับอากาศที่ติดตั้งขึ้นกับขนาดพื้นที่ของห้องนั้นๆ โดยโครงการจะใช้เครื่องปรับอากาศที่มีขนาดความเย็นรวมประมาณ 120.50 ตัน</p>	<p>(1) ทำความสะอาดเครื่องปรับอากาศของโครงการเป็นประจำ เพื่อเพิ่มประสิทธิภาพในการทำงานและยังเป็นการป้องกันการสะสมของเชื้อโรค</p> <p>(2) ดูแลตรวจสอบอุปกรณ์ที่ใช้ระบายอากาศให้สามารถใช้งานได้อยู่เสมอ</p>	<p>- โครงการได้มีช่างทำหน้าที่ทำความสะอาดเครื่องปรับอากาศของโครงการเป็นประจำ เพื่อเพิ่มประสิทธิภาพในการทำงานและยังเป็นการป้องกันการสะสมของเชื้อโรค</p> <p>- โครงการมีช่างทำหน้าที่ดูแลตรวจสอบอุปกรณ์ที่ใช้ระบายอากาศให้สามารถใช้งานได้อยู่เสมอ</p>	<p>- ไม่พบปัญหา</p> <p>- ไม่พบปัญหา</p>

ตารางที่ 2.1 **สรุปผลการดำเนินการตามมาตรการลดผลกระทบสิ่งแวดล้อม โครงการโรงแรม เซเวน ซีส์ บริษัท ภูเก็ตเสิร์ช แลนด์ แอนด์ ดีเวลลอปเมนต์ จำกัด ประจำเดือนกรกฎาคม-ธันวาคม 2567 (ต่อ)**

องค์ประกอบทางสิ่งแวดล้อม	มาตรการป้องกันแก้ไขและลดผลกระทบ	รายละเอียดการปฏิบัติจริง	ปัญหาและแนวทางแก้ไข
<p>3.9 การระบายอากาศและความร้อน</p> <p>(2) การระบายอากาศ</p> <p>โครงการจัดให้มีการระบายอากาศทั้งวิธีกลและวิธีธรรมชาติ ซึ่งมีความสอดคล้องตามกฎกระทรวงฉบับที่ 39 (พ.ศ. 2537) ออกตามความในพระราชบัญญัติควบคุมอาคาร พ.ศ. 2522 ระบบระบายอากาศ โดยทั่วไปการระบายอากาศในส่วนต่างๆที่ไม่มีการระบายอากาศจะพิจารณา โดยให้มีการระบายอากาศแบบธรรมชาติให้มากที่สุด โดยอาศัยการออกแบบด้านสถาปัตยกรรม แต่หากกรณีที่ไม่สามารถระบายอากาศตามธรรมชาติได้ ก็จะเป็นการระบายอากาศโดยใช้พัดลมระบายอากาศ ส่วนห้องที่มีการปรับอากาศนั้น ก็จะพิจารณาให้มีระบบระบายอากาศเช่นกัน เพื่อให้เกิดมีอากาศบริสุทธิ์ เข้าไปแทนที่</p> <ul style="list-style-type: none"> - การระบายอากาศโดยธรรมชาติ โครงการได้จัดให้มีระบบระบายอากาศที่มีประตูหน้าต่างหรือช่องระบายอากาศด้านที่ติดกับภายนอก ไม่น้อยกว่า 10 % ของพื้นที่ห้อง - การระบายอากาศโดยวิธีกล ทางโครงการจะมีการติดตั้งพัดลมระบายอากาศ ติดตั้งตามห้องพัก ห้องแม่บ้าน ห้องไฟฟ้า และห้องน้ำ - การระบายอากาศในกรณีที่มีระบบการปรับอากาศ ได้มีการนำเอาอากาศภายนอกเข้ามาในพื้นที่ปรับภาวะอากาศ หรือดูดอากาศจากภายในพื้นที่ปรับอากาศออกไปสำหรับห้องพัก มีอัตราการระบายอากาศ 2 ลบ.ม./ชม./ตร.ม. 	<p>(3) ติดตั้งป้ายห้ามติดเครื่องยนต์ทิ้งไว้ภายในบริเวณที่จอดรถ</p> <p>(4) จัดให้มีไม้ยืนต้นภายในโครงการให้มากที่สุด เพื่อลดความร้อนจากการระบายอากาศของเครื่องปรับอากาศ</p>	<ul style="list-style-type: none"> - โครงการได้ติดตั้งป้ายห้ามติดเครื่องยนต์ทิ้งไว้ภายในบริเวณที่จอดรถ (รูปที่ 2-6) - โครงการได้ปลูกไม้ยืนต้นภายในบริเวณโครงการเพื่อลดความร้อนจากการระบายอากาศของเครื่องปรับอากาศ (รูปที่ 2-1) 	<ul style="list-style-type: none"> - ไม่พบปัญหา - ไม่พบปัญหา

ตารางที่ 2.1 **สรุปผลการดำเนินการตามมาตรการลดผลกระทบสิ่งแวดล้อม โครงการโรงแรม เซเวน ซีส์ บริษัท ภูเก็ตเสิร์ช แลนด์ แอนด์ ดีเวลลอปเมนต์ จำกัด ประจำเดือนกรกฎาคม-ธันวาคม 2567 (ต่อ)**

องค์ประกอบทางสิ่งแวดล้อม	มาตรการป้องกันแก้ไขและลดผลกระทบ	รายละเอียดการปฏิบัติจริง	ปัญหาและแนวทางแก้ไข
<p>4. คุณภาพชีวิต</p> <p>4.1 สภาพสังคมและเศรษฐกิจ</p> <p>เมื่อเปิดดำเนินการโครงการจะก่อให้เกิดผลดีต่อสภาพเศรษฐกิจโดยรวมของท้องถิ่น เนื่องจากจะมีการจ้างแรงงานท้องถิ่นเข้ามาทำงานภายในโครงการ ซึ่งการจ้างงานพนักงานส่งผลกระทบด้านบวกต่ออาชีพและรายได้ของคนในท้องถิ่นเพียงเล็กน้อย เนื่องจากการจ้างงานพนักงานไม่มาก โดยทางโครงการได้จ้างแรงงานในท้องถิ่นเป็นพนักงานเป็นอันดับแรก รวมทั้งส่งเสริม สนับสนุน กิจกรรมทางสังคมต่างๆของท้องถิ่น เพื่อสร้างความสัมพันธ์อันดีกับชุมชน</p> <p>จากลักษณะของโครงการและข้อมูลจากการสำรวจด้านสังคมบริเวณโครงการและภายในพื้นที่เขตเทศบาลตำบลกะรน สามารถประเมินผลกระทบทางสังคมที่คาดว่าจะเกิดขึ้นจากการเปิดโครงการต่อผู้ที่อยู่อาศัยใกล้เคียงโครงการ ซึ่งสามารถสรุปผลกระทบ ระดับความรุนแรง และมาตรการป้องกันและลดผลกระทบได้แสดงดังตารางที่ 4-33</p> <p>ทั้งนี้ ผลกระทบตามตารางดังกล่าวข้างต้น สอดคล้องกับผลการสำรวจทัศนคติของผู้ที่อยู่โดยรอบโครงการ โดยส่วนใหญ่มีความห่วงกังวลในระยะดำเนินการ คือ น้ำใช้ไม่เพียงพอ, อุบัติเหตุจากรถวิ่งเข้า - ออกด้วยความเร็ว, การจัดการน้ำเสีย และการระบายน้ำ ซึ่งโครงการต้องปฏิบัติตามมาตรการป้องกันและลดผลกระทบดังกล่าว</p>	<p>(1) โครงการจะพิจารณารับประชาชนในท้องถิ่นเพื่อเข้าทำงานก่อน เพื่อเป็นการส่งเสริมการมีรายได้ของประชาชนในท้องถิ่น และสนับสนุนพร้อมส่งเสริมกิจกรรมและประเพณีของท้องถิ่น และกิจกรรมทางศาสนา</p> <p>(2) จัดให้มีเจ้าหน้าที่ของโครงการสำหรับติดตามและประชาสัมพันธ์ รวมถึงรับฟังความคิดเห็นของประชาชนโดยรอบอย่างสม่ำเสมอ</p> <p>(3) กำหนดให้มีระเบียบปฏิบัติของผู้มาใช้บริการภายในโครงการ</p> <ul style="list-style-type: none"> - จะต้องไม่นำวัตถุระเบิด วัตถุไวไฟ แก๊สหุงต้ม หรือวัสดุอุปกรณ์ใดๆอันจะก่อให้เกิดอัคคีภัยได้ เข้ามาภายในบริเวณอาคารโดยเด็ดขาด 	<ul style="list-style-type: none"> - โครงการได้พิจารณารับประชาชนในท้องถิ่นเพื่อเข้าทำงานก่อน เพื่อเป็นการส่งเสริมการมีรายได้ของประชาชนในท้องถิ่น และสนับสนุนพร้อมส่งเสริมกิจกรรมและประเพณีของท้องถิ่น และกิจกรรมทางศาสนา - โครงการมีเจ้าหน้าที่ของโครงการสำหรับติดตามและประชาสัมพันธ์ รวมถึงรับฟังความคิดเห็นของประชาชนโดยรอบอย่างสม่ำเสมอ - โครงการได้จัดทำคู่มือกฎระเบียบของผู้มาใช้บริการภายในโครงการ โดยจัดทำเป็นคู่มือ และป้ายกฎระเบียบต่างๆ เพื่อให้ผู้มาใช้บริการได้ปฏิบัติตาม (รูปที่ 2-28) 	<ul style="list-style-type: none"> - ไม่พบปัญหา - ไม่พบปัญหา - ไม่พบปัญหา

ตารางที่ 2.1 **สรุปผลการดำเนินการตามมาตรการลดผลกระทบสิ่งแวดล้อม โครงการโรงแรม เซเวน ซีส์ บริษัท ภูเก็ตเสิร์ช แลนด์ แอนด์ ดีเวลลอปเมนต์ จำกัด ประจำเดือนกรกฎาคม-ธันวาคม 2567 (ต่อ)**

องค์ประกอบทางสิ่งแวดล้อม	มาตรการป้องกันแก้ไขและลดผลกระทบ	รายละเอียดการปฏิบัติงานจริง	ปัญหาและแนวทางแก้ไข
<p>4.1 สภาพสังคมและเศรษฐกิจ (ต่อ)</p> <p>ข้างต้นอย่างเคร่งครัด เพื่อป้องกันและลดผลกระทบที่อาจเกิดขึ้นต่อผู้ที่อยู่โดยรอบ</p> <p>โครงการได้กำหนดให้มีมาตรการป้องกันและลดผลกระทบสิ่งแวดล้อมที่อาจเกิดขึ้นทั้งในระยะก่อสร้างและระยะดำเนินการ (รายละเอียดแสดงในบทที่ 5) ซึ่งโครงการจะปฏิบัติตามมาตรการด้านต่างๆที่กำหนดไว้อย่างเคร่งครัด เพื่อช่วยบรรเทาหรือลดระดับความรุนแรงของผลกระทบที่อาจเกิดขึ้นต่อสังคมและสิ่งแวดล้อม ทั้งในแง่ของคุณค่าการใช้ประโยชน์ของมนุษย์และคุณค่าคุณภาพชีวิต ให้อยู่ในระดับที่ยอมรับได้ ตลอดจนมีการติดตามถึงผลกระทบที่อาจเกิดขึ้น โดยกำหนดให้มีมาตรการติดตามตรวจสอบคุณภาพสิ่งแวดล้อมทั้งในช่วงก่อสร้างและเปิดดำเนินการโครงการอย่างต่อเนื่อง (รายละเอียดแสดงในบทที่ 6) เพื่อที่จะทำการดำเนินการของโครงการเป็นไปอย่างมีประสิทธิภาพ เป็นมิตรกับสิ่งแวดล้อม และไม่ส่งผลกระทบต่อสังคมหรือชุมชนที่มีอยู่เดิม</p> <p>โครงการประกอบกิจการประเภทโรงแรม ในช่วงเปิดดำเนินการจะมีผู้พักอาศัยประมาณ 138 คน นอกจากนี้โครงการยังมีพนักงานประจำ จำนวน 30 คน โดยพนักงานทั้งหมดไม่ได้พักอาศัยในโครงการ ซึ่งการที่คนจำนวนมากต้องเข้ามาใช้ชีวิตร่วมกัน อาจก่อให้เกิดความขัดแย้งหรือข้อพิพาทซึ่งกันและกัน หรืออาจมีกิจกรรมร่วมกันที่ก่อให้เกิดเสียงดังรบกวนผู้พักอาศัยข้างเคียง ทั้งนี้ คาดว่าปัญหาดังกล่าวจะไม่ส่งผลกระทบที่มีนัยสำคัญมากนัก เนื่องจากมนการบริหารจัดการโรงแรมจะกำหนดให้มีระเบียบปฏิบัติควบคุมการอยู่อาศัยของผู้พักอาศัยในโครงการ เช่น</p>	<ul style="list-style-type: none"> - กรณีผ่านเข้า - ออกบริเวณภายในอาคาร โปรดให้ความร่วมมือกับเจ้าหน้าที่ปฏิบัติตามกฎระเบียบที่ฝ่ายจัดการโครงการกำหนดไว้อย่างเคร่งครัด - ห้ามเทน้ำหรือทิ้งเศษอาหาร ขยะหรือสิ่งของต่างๆออกไปนอกกระเบื้องห้องพัก และห้ามทิ้งน้ำ ปูน เศษวัสดุตกแต่งก่อสร้าง ผ้าม่านมัย และน้ำที่เป็นตะกอนจับแข็ง ลงในท่อระบายน้ำทิ้งโสสุภัณฑ์โดยเด็ดขาด - ห้ามกระทำการติดสิ่งพิมพ์ เครื่องหมายสัญลักษณ์ป้ายโฆษณาทุกชนิด ในบริเวณพื้นที่ส่วนกลางและประตูหน้าต่างผนังกระเบื้องหรือส่วนใดภายนอกห้องพัก - ผู้ใช้บริการต้องให้ความร่วมมือกับเจ้าหน้าที่รักษาความปลอดภัย - ปฏิบัติตามกฎหมายจราจร การนำรถเข้า - ออกภายในโครงการอย่างเคร่งครัด - ไม่อนุญาตให้ใช้ประโยชน์ห้องพักนำสัตว์เข้ามาเลี้ยงภายในห้องพักและไว้ในบริเวณอาคารโดยไม่มีข้อยกเว้น 	-	-

ตารางที่ 2.1 **สรุปผลการดำเนินการตามมาตรการลดผลกระทบสิ่งแวดล้อม โครงการโรงแรม เซเวน ซีส์ บริษัท ภูเก็ตเสิร์ช แลนด์ แอนด์ ดีเวลลอปเมนต์ จำกัด ประจำเดือนกรกฎาคม-ธันวาคม 2567 (ต่อ)**

องค์ประกอบทางสิ่งแวดล้อม	มาตรการป้องกันแก้ไขและลดผลกระทบ	รายละเอียดการปฏิบัติจริง	ปัญหาและแนวทางแก้ไข
<p>4.1 สภาพสังคมและเศรษฐกิจ (ต่อ)</p> <ul style="list-style-type: none"> - จะต้องไม่นำวัตถุระเบิด วัตถุไวไฟ แก๊สหุงต้ม หรือวัสดุอุปกรณ์ใดๆ อันจะก่อให้เกิดอันตรายได้ เข้ามาภายในบริเวณอาคารโดยเด็ดขาด - กรณีผ่านเข้า - ออกบริเวณภายในอาคาร โปรดให้ความร่วมมือกับเจ้าหน้าที่ปฏิบัติตามกฎระเบียบที่ฝ่ายจัดการโครงการกำหนดไว้อย่างเคร่งครัด ทั้งนี้ เพื่อความปลอดภัยและเป็นระเบียบเรียบร้อยของอาคาร ห้ามเหล้าหรือทั้งเศษอาหาร ขยะหรือสิ่งของต่างๆ ออกไปนอกระเบียงห้องพักและห้ามทิ้งน้ำปุนเศษวัสดุตกแต่งก่อสร้าง ผ้าม่านมัย และน้ำที่เป็นตะกอนจับแข็ง ลงในท่อระบายน้ำทั้งโถสุขภัณฑ์โดยเด็ดขาด เพราะจะทำให้ท่อตัน - ห้ามกระทำการติดตั้งพิมพ์ เครื่องหมายสัญลักษณ์ป้ายโฆษณาทุกชนิด ในบริเวณพื้นที่ส่วนกลางและประตูหน้าต่าง ผ่นกระเบื้องหรือส่วนใดภายนอกห้องพัก ที่สามารถมองเห็นได้เด่นชัดจากภายนอกอาคาร ยกเว้น ป้ายบอกเลขที่ห้องพัก ชื่ออาคาร และป้ายสัญลักษณ์คำเตือนต่างๆ ที่ฝ่ายจัดการโครงการได้ดำเนินการไว้แล้ว - ผู้ใช้บริการต้องให้ความร่วมมือกับเจ้าหน้าที่รักษาความปลอดภัย - ปฏิบัติตามกฎระเบียบจราจร การนำรถเข้า - ออกภายในโครงการอย่างเคร่งครัด ทั้งนี้ ฝ่ายจัดการโครงการขอสงวนสิทธิ์ไม่อนุญาตให้บุคคลภายนอก หรือผู้มาติดต่องานต่างๆ นำรถเข้ามาจอดค้างคืน และจะไม่รับผิดชอบความเสียหาย สูญเสียต่อทรัพย์สินที่เกิดขึ้นภายในและภายนอกของสถานที่นำมาจอดทั้งสิ้น - ไม่อนุญาตให้ใช้ประโยชน์ห้องพักนำสัตว์เลี้ยง สัตว์ปีก และสัตว์เลี้ยงคลาน เข้ามาเลี้ยงภายในห้องพัก และไว้ภายในบริเวณอาคารโดยไม่มีข้อยกเว้น 	-	-	-

ตารางที่ 2.1 **สรุปผลการดำเนินการตามมาตรการลดผลกระทบสิ่งแวดล้อม โครงการโรงแรม เซเวน ซีส์ บริษัท ภูเก็ตเสิร์ช แลนด์ แอนด์ ดีเวลลอปเมนต์ จำกัด ประจำเดือนกรกฎาคม-ธันวาคม 2567 (ต่อ)**

องค์ประกอบทางสิ่งแวดล้อม	มาตรการป้องกันแก้ไขและลดผลกระทบ	รายละเอียดการปฏิบัติจริง	ปัญหาและแนวทางแก้ไข
<p>4.1 สภาพสังคมและเศรษฐกิจ (ต่อ)</p> <p>ทั้งนี้ จะเห็นได้ว่าโครงการได้จัดให้มีมาตรการควบคุมการอยู่อาศัย และให้ผู้พักอาศัยปฏิบัติตามอย่างเคร่งครัด ซึ่งจะทำให้การอยู่อาศัยร่วมกัน เป็นไปอย่างราบรื่น ปราศจากข้อขัดแย้งและเสียงดัง ซึ่งจะรบกวนทั้งผู้พักอาศัยภายในโครงการเองและผู้พักอาศัยข้างเคียงโครงการ</p> <p>4.2 อาชีวอนามัยและความปลอดภัย</p> <p>เนื่องจากโครงการเป็นโรงแรม ที่มีความเสี่ยงต่อการเกิดอันตรายหรืออุบัติเหตุต่างๆ อย่างไรก็ตามเพื่อให้เกิดความปลอดภัยกับผู้อยู่อาศัยและเป็นไปตามที่กฎหมายกำหนด โครงการจะติดตั้งระบบป้องกันอัคคีภัยไว้อย่างเพียงพอ (รายละเอียดในหัวข้อ 4.3.3.8) และได้จัดให้มีมาตรการป้องกันอัคคีภัยคือ จัดให้มีระบบป้องกันและแจ้งเตือนอัคคีภัยของโครงการให้เป็นไปตามข้อกำหนดของกฎกระทรวงฉบับที่ 39 (พ.ศ.2537) ฉบับที่ 47 (พ.ศ.2540) และฉบับที่ 55(พ.ศ. 2543) ออกตามความในพระราชบัญญัติควบคุมอาคาร พ.ศ.2522 ทำการตรวจสอบความพร้อมและประสิทธิภาพการทำงานของระบบป้องกันและระงับอัคคีภัยเป็นประจำทุก 6 เดือน หรือตามข้อกำหนดอายุการใช้งานของผลิตภัณฑ์/อุปกรณ์นั้น จัดให้มีการซ้อมป้องกันอัคคีภัย และการใช้อุปกรณ์ดับเพลิงภายในโครงการอย่างน้อยปีละ 1 ครั้ง แก่พนักงานของโครงการ เพื่อให้พนักงานและเจ้าหน้าที่ของโครงการเกิดความคุ้นเคย สามารถรับมือกับเหตุการณ์ที่อาจเกิดขึ้น รวมทั้งสามารถปฏิบัติงานและใช้เครื่องมือ/อุปกรณ์ต่างๆได้อย่างถูกต้อง โครงการจัดให้มีจุดรวมพล จำนวน 1 จุด</p>	<p>(1) จัดให้มีเจ้าหน้าที่รักษาความปลอดภัยให้ปฏิบัติหน้าที่อย่างเคร่งครัด และหมั่นตรวจตราพื้นที่ดูแลความปลอดภัยภายในโครงการตลอด 24 ชั่วโมง หากพบเหตุผิดปกติให้รีบติดต่อขอความช่วยเหลือจากหน่วยงานราชการที่มีหน้าที่ดูแล และบรรเทาสาธารณภัยทันที</p> <p>(2) จัดให้มีพนักงานอยู่ประจำ เพื่อให้ผู้พักอาศัยสามารถติดต่อหรือแจ้งเหตุได้ตลอด 24 ชั่วโมง</p> <p>(3) โครงการจัดให้มีระบบโทรทัศน์วงจรระบบ (Closed Circuit Television System : CCTV)</p>	<p>- โครงการจัดให้มีเจ้าหน้าที่รักษาความปลอดภัยให้ปฏิบัติหน้าที่อย่างเคร่งครัด และหมั่นตรวจตราพื้นที่ดูแลความปลอดภัยภายในโครงการตลอด 24 ชั่วโมง หากพบเหตุผิดปกติให้รีบติดต่อขอความช่วยเหลือจากหน่วยงานราชการที่มีหน้าที่ดูแล และบรรเทาสาธารณภัยทันที (รูปที่ 2-8)</p> <p>- โครงการจัดให้มีเจ้าหน้าที่รักษาความปลอดภัย ทำหน้าที่ประจำอยู่ตลอด 24 ชั่วโมงเพื่อให้ผู้พักอาศัยสามารถติดต่อหรือแจ้งเหตุได้ตลอด 24 ชั่วโมง (รูปที่ 2-8)</p> <p>- โครงการได้ติดตั้งระบบโทรทัศน์วงจรระบบ (Closed Circuit Television System : CCTV) (รูปที่ 2-29)</p>	<p>- ไม่พบปัญหา</p> <p>- ไม่พบปัญหา</p> <p>- ไม่พบปัญหา</p>

ตารางที่ 2.1 **สรุปผลการดำเนินการตามมาตรการลดผลกระทบสิ่งแวดล้อม โครงการโรงแรม เซเวน ซีส์ บริษัท ภูเก็ตเสิร์ช แลนด์ แอนด์ ดีเวลลอปเมนต์ จำกัด ประจำเดือนกรกฎาคม-ธันวาคม 2567 (ต่อ)**

องค์ประกอบทางสิ่งแวดล้อม	มาตรการป้องกันแก้ไขและลดผลกระทบ	รายละเอียดการปฏิบัติจริง	ปัญหาและแนวทางแก้ไข
<p>4.2 อาชีวอนามัยและความปลอดภัย (ต่อ)</p> <p>มีพื้นที่ 95 ตารางเมตร อยู่บริเวณลานอเนกประสงค์ ของอาคารต้อนรับ คิดเป็นสัดส่วนของพื้นที่จุดรวมพลต่อผู้พักอาศัยภายในโครงการเท่ากับ 0.56 ตารางเมตร/คน หรือ 1.77 คน/ตารางเมตร เมื่อคิดผู้อยู่อาศัยในโครงการสูงสุด 168 คน (รวมจำนวนพนักงาน) และติดป้ายแสดงวิธีการใช้อุปกรณ์ดับเพลิงอย่างชัดเจนที่จุดติดตั้งทุกจุด จัดทำผังเส้นทางการอพยพหนีไฟ ไปยังจุดรวมพล ติดไว้บริเวณทางเดินในอาคารมีการจัดตั้งกรรมการป้องกันอัคคีภัยโดยกำหนดบทบาทหน้าที่ และจัดให้มีแผนฉุกเฉินเตรียมการสำหรับกรณีเกิดอัคคีภัย สำหรับกรณีที่เกิดเหตุเพลิงไหม้ทางโครงการสามารถขอความช่วยเหลือจากสถานีดับเพลิงของเทศบาลตำบลกะรน โดยมีระยะทางห่างจากพื้นที่โครงการ ประมาณ 3.8 กิโลเมตร ใช้เวลาเดินทาง ประมาณ 4 นาที จะถึงพื้นที่โครงการ (ขึ้นอยู่กับสภาพการจราจรและช่วงเวลาที่เกิดเหตุ)</p> <p>จากการรวบรวมข้อมูลพื้นฐานด้านการสาธารณสุขของชุมชนที่อยู่บริเวณใกล้เคียงพื้นที่โครงการ พบว่า ในเขตพื้นที่เทศบาลตำบลกะรน มีสถานที่ให้บริการสาธารณสุข คือ โรงพยาบาลส่งเสริมสุขภาพตำบลกะรน จำนวน 1 แห่ง มีระยะห่างจากโครงการประมาณ 4.4 กิโลเมตร โดยใช้เวลาเดินทางประมาณ 5 นาที จะถึงพื้นที่โครงการ (ขึ้นอยู่กับสภาพการจราจรและช่วงเวลาที่เกิดเหตุ)</p> <p>ส่วนความปลอดภัยด้านการจราจรในระยะดำเนินการ จัดให้มีระบบการจราจรที่ปลอดภัย โดยติดตั้งป้ายแสดงทิศทางการจราจรเข้า - ออกภายในพื้นที่โครงการ ติดตั้งป้ายกำจัดความเร็วภายในพื้นที่โครงการ ควบคุมการจราจรบริเวณทางเข้า - ออกพื้นที่โครงการ</p>	<p>(4) ติดประกาศแจ้งเบอร์โทรศัพท์ฉุกเฉินของเจ้าหน้าที่โครงการหรือหน่วยงานราชการที่เกี่ยวข้องไว้อย่างชัดเจนในทุกชั้นในกรณีที่เกิดอัคคีภัย</p> <p>(5) ติดป้ายแนะนำการใช้อุปกรณ์แต่ละตัว ไว้บริเวณที่ติดตั้งอุปกรณ์นั้น เพื่อให้ผู้อยู่อาศัยสามารถนำมาใช้งานได้ทันที</p> <p>(6) จัดเตรียมเครื่องมือปฐมพยาบาลเบื้องต้น พร้อมทั้งเตรียมพร้อมประสานงานกับโรงพยาบาลเพื่อนำผู้ได้รับบาดเจ็บส่งโรงพยาบาล หากเกิดอุบัติเหตุรุนแรง</p> <p>(7) ตรวจสอบประสิทธิภาพของระบบสัญญาณเตือนภัยภายในโครงการให้สามารถใช้งานได้</p>	<p>- โครงการได้ติดตั้งประกาศแจ้งเบอร์โทรศัพท์ฉุกเฉินของเจ้าหน้าที่โครงการหรือหน่วยงานราชการที่เกี่ยวข้องไว้อย่างชัดเจนในทุกชั้นในกรณีที่เกิดอัคคีภัย</p> <p>- โครงการได้ติดติดป้ายแนะนำการใช้อุปกรณ์แต่ละตัวไว้บริเวณที่ติดตั้งอุปกรณ์นั้น เพื่อให้ผู้อยู่อาศัยสามารถนำมาใช้งานได้ทันที</p> <p>- โครงการได้จัดเตรียมเครื่องมือปฐมพยาบาลเบื้องต้น พร้อมทั้งเตรียมพร้อมประสานงานกับโรงพยาบาลเพื่อนำผู้ได้รับบาดเจ็บส่งโรงพยาบาล หากเกิดอุบัติเหตุรุนแรง (รูปที่ 2-30)</p> <p>- โครงการมีช่างตรวจสอบประสิทธิภาพของระบบสัญญาณเตือนภัยภายในโครงการให้สามารถใช้งานได้ (รูปที่ 2-26)</p>	<p>- ไม่พบปัญหา</p> <p>- ไม่พบปัญหา</p> <p>- ไม่พบปัญหา</p> <p>- ไม่พบปัญหา</p>

ตารางที่ 2.1 **สรุปผลการดำเนินการตามมาตรการลดผลกระทบสิ่งแวดล้อม โครงการโรงแรม เซเวน ซีส์ บริษัท ภูเก็ตเสิร์ช แลนด์ แอนด์ ดีเวลลอปเมนต์ จำกัด ประจำเดือนกรกฎาคม-ธันวาคม 2567 (ต่อ)**

องค์ประกอบทางสิ่งแวดล้อม	มาตรการป้องกันแก้ไขและลดผลกระทบ	รายละเอียดการปฏิบัติจริง	ปัญหาและแนวทางแก้ไข
<p>4.2 อาชีวอนามัยและความปลอดภัย (ต่อ)</p> <p>โดยจัดให้เจ้าหน้าที่รักษาความปลอดภัยคอยควบคุมดูแลและตรวจรถเข้า - ออกตลอดเวลา จัดให้มีระบบไฟฟ้าส่องสว่าง บริเวณทางเข้า - ออกโครงการ และทางจราจรให้เพียงพอ เพื่อเป็นการป้องกันไม่ให้เกิดอุบัติเหตุของผู้พักอาศัยในโครงการจอดติดขวางเส้นทางการจราจร ห้ามจอดรถทุกชนิดบริเวณทางเข้า - ออกบนถนนสาธารณะ และบริเวณไหล่ทาง ติดตั้งป้ายโครงการ ลูกศรแสดงทิศทางบริเวณเข้า - ออกโครงการ ที่สามารถมองเห็นได้ชัดเจนและในระยะทางที่จะชะลอรถได้ทันก่อนเข้าสู่โครงการได้อย่างปลอดภัย</p> <p>โครงการมีการติดตั้งระบบโทรทัศน์วงจรปิด (Closed Circuit Television System : CCTV) เพื่อเพิ่มความปลอดภัยให้แก่ผู้พักอาศัยในโครงการ ซึ่งจะติดตั้งไว้กระจายครอบคลุมทั่วทั้งพื้นที่โครงการ ทั้งภายนอกและภายในอาคาร โดยให้มีมุมมองส่องมาบริเวณถนนที่เป็นทางเข้า - ออกพื้นที่โครงการ รวมทั้งสิ้น 42 จุด โดยมีรายละเอียดดังนี้</p> <p>โครงการมีการติดตั้งระบบโทรทัศน์วงจรปิด (Closed Circuit Television System : CCTV) เพื่อเพิ่มความปลอดภัยให้แก่ผู้พักอาศัยในโครงการ ซึ่งจะติดตั้งไว้กระจายครอบคลุมทั่วทั้งพื้นที่โครงการ ทั้งภายนอกและภายในอาคาร รวมทั้งสิ้น 42 จุด โดยมีรายละเอียดดังนี้</p> <ul style="list-style-type: none"> - อาคารห้องพัก 1 ติดตั้ง 21 จุด บริเวณลิฟต์ โถงทางเดิน และโถงบันได - อาคารห้องพัก 2 ติดตั้ง 9 จุด บริเวณโถงทางเดิน และโถงบันได - อาคารต้อนรับ ติดตั้ง 5 จุด บริเวณห้องอาหาร โถงต้อนรับ และโถงทางเดิน - ภายนอกอาคาร ติดตั้ง 7 จุด บริเวณที่จอดรถ ลานอเนกประสงค์และอาคารห้องพัก 	<p>(8) ตรวจสอบระบบสุขาภิบาลต่างๆภายในโครงการอย่างสม่ำเสมอ ทั้งระบบบำบัดน้ำเสีย และการจัดการมูลฝอย</p> <p>(9) กำชับให้มีการทำความสะอาดถังขยะและห้องพักมูลฝอยรวมของโครงการทุกวัน หลังจากรถเก็บขยะเข้ามาเก็บขนมูลฝอย</p>	<ul style="list-style-type: none"> - โครงการมีช่างตรวจสอบระบบสุขาภิบาลต่างๆภายในโครงการอย่างสม่ำเสมอ ทั้งระบบบำบัดน้ำเสีย และการจัดการมูลฝอย - โครงการได้มีแม่บ้านทำหน้าที่ทำความสะอาดถังขยะและห้องพักมูลฝอยรวมของโครงการทุกวัน หลังจากรถเก็บขยะเข้ามาเก็บขนมูลฝอย 	<ul style="list-style-type: none"> - ไม่พบปัญหา - ไม่พบปัญหา

ตารางที่ 2.1 **สรุปผลการดำเนินการตามมาตรการลดผลกระทบสิ่งแวดล้อม โครงการโรงแรม เซเวน ซีส์ บริษัท ภูเก็ตเสิร์ช แลนด์ แอนด์ ดีเวลลอปเมนต์ จำกัด ประจำเดือนกรกฎาคม-ธันวาคม 2567 (ต่อ)**

องค์ประกอบทางสิ่งแวดล้อม	มาตรการป้องกันแก้ไขและลดผลกระทบ	รายละเอียดการปฏิบัติจริง	ปัญหาและแนวทางแก้ไข
<p>4.2 อาชีวอนามัยและความปลอดภัย (ต่อ)</p> <p>ดังนั้น การดำเนินโครงการจึงส่งผลกระทบต่ออาชีวอนามัยและความปลอดภัยอยู่ในระดับต่ำ</p> <p>4.3 การจัดการสระว่ายน้ำ</p> <p>(1) การจัดการสระว่ายน้ำ</p> <p>โครงการจัดให้มีสระว่ายน้ำ จำนวน 2 สระ (ความลึก ประมาณ 0.70 เมตร) โดยสระว่ายน้ำ 1 อยู่บริเวณอาคารห้องพัก 1 ปริมาตร 89.60 ลูกบาศก์เมตร (กว้าง x ยาว x สูง : 46 x 2.78 x 0.70 เมตร) และสระว่ายน้ำที่ 2 อยู่บริเวณอาคารห้องพัก 1 ปริมาตร 98.00 ลูกบาศก์เมตร (กว้าง x ยาว x สูง : 50.20 x 2.8 x 0.70 เมตร) เพื่อให้บริการผู้พักอาศัยในพื้นที่โครงการเท่านั้น โดยโครงการจะออกแบบ ดูแล และควบคุมการประกอบกิจการสระว่ายน้ำของโครงการ ให้สอดคล้องตามหลักเกณฑ์ด้านสุขลักษณะในการประกอบกิจการสระว่ายน้ำหรือกิจการอื่นๆในทำนองเดียวกันตามคำแนะนำของคณะกรรมการสาธารณสุขฉบับที่ 1/2550 ดังรายละเอียดในภาคผนวก ข ของกระทรวงสาธารณสุข ซึ่งจะทำให้สระว่ายน้ำในโครงการได้มาตรฐานของกระทรวงสาธารณสุข โดยมีรายละเอียดดังนี้</p> <p>(1) สถานที่ตั้ง</p> <p>ตำแหน่งที่ตั้งของสระว่ายน้ำของโครงการ ได้ออกแบบให้อยู่ห่างจากห้องพักขะรวม ซึ่งอาจทำให้เกิดการปนเปื้อนน้ำในสระว่ายน้ำ อีกทั้งสระว่ายน้ำของโครงการจะยกระดับขึ้นสูงจากระดับพื้นของโครงการ เพื่อป้องกันสัตว์ และป้องกันไม่ให้น้ำท่วมเข้ามาในบริเวณสระว่ายน้ำ นอกจากนี้โครงการยังออกแบบให้มีการยังออกแบบให้มีการปลูกไม้ยืนต้นและ</p>	<p>มาตรการป้องกันและแก้ไขสระว่ายน้ำ</p> <p>(1) ตำแหน่งที่ตั้งของสระว่ายน้ำออกแบบให้อยู่ห่างจากห้องพักขะรวม</p> <p>(2) สระว่ายน้ำของโครงการมีการยกระดับขึ้นสูงจากพื้นของโครงการ</p> <p>(3) โครงสร้างของสระว่ายน้ำสร้างด้วยคอนกรีตเสริมเหล็กหรือวัสดุที่มีความมั่นคงแข็งแรง ซึมน้ำไม่ได้ ผนังเรียบอยู่ในสภาพดี ทำความสะอาดง่าย</p> <p>(4) จัดให้มีรางระบายน้ำล้นมรฝาปิดรอบสระว่ายน้ำ ไม่เป็นสนิม แข็งแรง ทำความสะอาดง่าย อยู่ในสภาพดี และไม่มีน้ำล้นออกจากราง</p> <p>(5) จัดให้มีที่ว่างสำหรับใช้เป็นทางเดินรอบสระน้ำ ไม่ลื่น ไม่มีน้ำขัง และทำความสะอาดง่าย</p>	<p>- โครงการได้จัดตำแหน่งที่ตั้งของสระว่ายน้ำ ออกแบบให้อยู่ห่างจากห้องพักขะรวม (รูปที่ 2-31)</p> <p>- โครงการได้จัดสระว่ายน้ำให้มีการยกระดับขึ้นสูงจากพื้นของโครงการ (รูปที่ 2-31)</p> <p>- โครงสร้างของสระว่ายน้ำสร้างด้วยคอนกรีตเสริมเหล็กหรือวัสดุที่มีความมั่นคงแข็งแรง ซึมน้ำไม่ได้ ผนังเรียบอยู่ในสภาพดี ทำความสะอาดง่าย</p> <p>- โครงการจัดทำรางระบายน้ำล้นมรฝาปิดรอบสระว่ายน้ำ ไม่เป็นสนิม แข็งแรง ทำความสะอาดง่าย อยู่ในสภาพดี และไม่มีน้ำล้นออกจากราง (รูปที่ 2-32)</p> <p>- สระว่ายน้ำของโครงการมีที่ว่างสำหรับใช้เป็นทางเดินรอบสระน้ำ ไม่ลื่น ไม่มีน้ำขัง และทำความสะอาดง่าย</p>	<p>- ไม่พบปัญหา</p> <p>- ไม่พบปัญหา</p> <p>- ไม่พบปัญหา</p> <p>- ไม่พบปัญหา</p> <p>- ไม่พบปัญหา</p>

ตารางที่ 2.1 **สรุปผลการดำเนินการตามมาตรการลดผลกระทบสิ่งแวดล้อม โครงการโรงแรม เซเวน ซีส์ บริษัท ภูเก็ตเสิร์ช แลนด์ แอนด์ ดีเวลลอปเมนต์ จำกัด ประจำเดือนกรกฎาคม-ธันวาคม 2567 (ต่อ)**

องค์ประกอบทางสิ่งแวดล้อม	มาตรการป้องกันแก้ไขและลดผลกระทบ	รายละเอียดการปฏิบัติจริง	ปัญหาและแนวทางแก้ไข
<p>ไม่พุ่ม เพื่อเพิ่มความร่มรื่นของพื้นที่และช่วยเพิ่มความเป็นส่วนตัวให้แก่ผู้ให้บริการ และลดผลกระทบต่อสุขภาพของผู้ใช้บริการ อันเนื่องมาจากไอเสียจากไอเสียจากควันทันรยนต์อีกด้วย</p> <p>(2) การออกแบบและโครงสร้าง</p> <p>การออกแบบสระว่ายน้ำ จะคำนึงถึงความปลอดภัยของผู้ใช้บริการโดยจะออกแบบโครงสร้างสระว่ายน้ำที่ทำด้วยคอนกรีตเสริมเหล็กหรือวัสดุที่มีความมั่นคงแข็งแรง น้ำซึมไม่ได้ ผนังเรียบ อยู่ในสภาพดี และทำความสะอาดง่าย มีรางระบายน้ำล้นที่มีฝาปิดรอบสระว่ายน้ำ ไม่เป็นสนิม แข็งแรงและไม่มีน้ำล้นออกจากราง โดยจะจัดให้มีจัดป้ายบอกความลึกและเลขนระดับบอกความลึกที่สามารถมองเห็นได้อย่างชัดเจน และจัดให้มีระบบแสงสว่างอย่างเพียงพอทั่วบริเวณสระว่ายน้ำ ในกรณีที่มีการเปิดใช้สระในเวลากลางคืน นอกจากนี้บริเวณระเบียงทางเดินรอบสระว่ายน้ำเลือกใช้เป็นวัสดุไม้สีน้ำตาล ไม่ดูดซับน้ำ ทำความสะอาดง่าย และพื้นลาดเอียงเล็กน้อยเพื่อการระบายน้ำที่ดี จัดให้มีอุปกรณ์เครื่องมือสำหรับทำความสะอาดสระว่ายน้ำ อีกทั้งโครงการ จัดให้มีตู้เก็บสิ่งของ ที่วางหรือเก็บรองเท้า สำหรับผู้มาใช้บริการบริเวณทางเข้าสระว่ายน้ำ จัดให้มีอ่างล้างมือ ล้างตัวก่อนลงสระ และที่ล้างเท้า ทางเข้าบริเวณสระว่ายน้ำและเติมคลอรีนลงในที่ล้างเท้าเพื่อป้องกันการติดเชื้อ มีการรักษาความสะอาดพื้นที่โดยรอบอย่างสม่ำเสมอ</p>	<p>(6) จัดให้มีป้ายบอกความลึกและเลขนระดับบอกความลึกที่สามารถมองเห็นได้อย่างชัดเจน</p> <p>(7) จัดให้มีระบบแสงสว่างอย่างเพียงพอทั่วบริเวณสระว่ายน้ำ ในกรณีที่มีการเปิดใช้สระในเวลากลางคืน</p> <p>(8) จัดให้มีตู้เก็บสิ่งของ ที่วางหรือเก็บรองเท้า สำหรับผู้มาใช้บริการในบริเวณทางเข้าสระว่ายน้ำ</p> <p>(9) จัดให้มีอ่างล้างมือ บริเวณล้างตัวก่อนลงสระ และที่ล้างเท้า ทางเข้าบริเวณสระว่ายน้ำและเติมคลอรีนลงในที่ล้างเท้าเพื่อป้องกันการติดเชื้อ</p> <p><u>มาตรการป้องกันและแก้ไขผลกระทบด้านความปลอดภัยจากการใช้สระว่ายน้ำ</u></p> <p>(1) จัดให้มีอุปกรณ์สื่อสารที่สามารถติดต่อบุคคลหรือสถานที่สำคัญ เช่น โรงพยาบาล และสถานีตำรวจ เป็นต้น เพื่อขอความช่วยเหลือกรณีเกิดเหตุฉุกเฉินต่างๆ และปิดประกาศหมายเลขโทรศัพท์ของสถานที่ดังกล่าวไว้ในที่เห็นได้ชัดเจน</p>	<p>- โครงการได้จัดทำป้ายบอกความลึกและเลขนระดับบอกความลึกที่สามารถมองเห็นได้อย่างชัดเจน (รูปที่ 2-33)</p> <p>- โครงการได้ติดตั้งโคมไฟบริเวณสระว่ายน้ำเพื่อให้แสงสว่างอย่างเพียงพอทั่วบริเวณสระว่ายน้ำ ในกรณีที่มีการเปิดใช้สระในเวลากลางคืน (รูปที่ 2-34)</p> <p>- โครงการจัดเตรียมตู้เก็บสิ่งของ ที่วางหรือเก็บรองเท้า สำหรับผู้มาใช้บริการในบริเวณทางเข้าสระว่ายน้ำ (รูปที่ 2-42)</p> <p>- โครงการจัดให้มีอ่างล้างมือ บริเวณล้างตัวก่อนลงสระ และที่ล้างเท้า ทางเข้าบริเวณสระว่ายน้ำและเติมคลอรีนลงในที่ล้างเท้าเพื่อป้องกันการติดเชื้อ (รูปที่ 2-36)</p> <p>- โครงการจัดให้มีโทรศัพท์ในห้องพักและปิดประกาศหมายเลขในเล่มคู่มือในห้องพัก (รูปที่ 2-52)</p>	<p>- ไม่พบปัญหา</p> <p>- ไม่พบปัญหา</p> <p>- ไม่พบปัญหา</p> <p>- ไม่พบปัญหา</p>

ตารางที่ 2.1 **สรุปผลการดำเนินการตามมาตรการลดผลกระทบสิ่งแวดล้อม โครงการโรงแรม เซเวน ซีส์ บริษัท ภูเก็ตเสิร์ช แลนด์ แอนด์ ดีเวลลอปเมนต์ จำกัด ประจำเดือนกรกฎาคม-ธันวาคม 2567 (ต่อ)**

องค์ประกอบทางสิ่งแวดล้อม	มาตรการป้องกันแก้ไขและลดผลกระทบ	รายละเอียดการปฏิบัติจริง	ปัญหาและแนวทางแก้ไข
<p>4.3 การจัดการสระว่ายน้ำ (ต่อ)</p> <p>ดูแลมิให้มีการนำสัตว์ทุกชนิดเข้าไปในบริเวณสระว่ายน้ำ</p> <p>(3) ข้อปฏิบัติสำหรับผู้ประกอบกิจการ</p> <p>เจ้าของโครงการจะจัดให้มีเจ้าหน้าที่ที่มีความรู้เกี่ยวกับการควบคุมคุณภาพน้ำตรวจสอบคุณภาพน้ำตรวจสอบคุณภาพน้ำสระน้ำให้อยู่ในเกณฑ์มาตรฐานของกระทรวงสาธารณสุขเป็นประจำ นอกจากนี้โครงการจัดให้มีเจ้าหน้าที่ความปลอดภัยประจำสระว่ายน้ำ (Life guard) โดยอยู่ประจำสระว่ายน้ำตลอดเวลาที่เปิดบริการ และจัดให้มีอุปกรณ์ช่วยชีวิต เช่น โฟมช่วยชีวิต ห่วงชูชีพ และไม่ช่วยชีวิต เป็นต้น อีกทั้ง โครงการจะจัดให้มีอุปกรณ์สื่อสาร ที่สามารถติดต่อบุคคลหรือสถานที่สำคัญ เช่น โรงพยาบาล และสถานีตำรวจ เป็นต้น เพื่อขอความช่วยเหลือกรณีเกิดเหตุฉุกเฉินต่างๆ และปิดประกาศหมายเลขโทรศัพท์ของสถานที่สำคัญดังกล่าวไว้ในที่เห็นได้ชัดเจน</p> <p>(4) การจัดการเกี่ยวกับสารเคมี</p> <p>การจัดการสารเคมีและคุณภาพน้ำสระว่ายน้ำ บริเวณสถานที่เก็บสารเคมีป้ายระบุว่า “ สถานที่เก็บสารเคมีอันตราย ” และ “ ห้ามเข้า “ ซึ่งบริเวณดังกล่าวจะต้องมีการระบายอากาศที่ดี และมีการจัดเก็บสารเคมีเป็นไปตามกฎหมายที่เกี่ยวข้อง ซึ่งสารเคมีที่ใช้ต้องมีฉลากระบุชื่อสารเคมี ส่วนผสม หรือส่วนประกอบที่เป็นอันตราย วิธีการใช้ และวิธีปฐมพยาบาลในกรฯฉุกเฉิน ทั้งนี้การดำเนินโครงการจึงส่งผลกระทบต่อ</p>	<p>(2) รักษาความสะอาดพื้นที่โดยรอบอย่างสม่ำเสมอ ดูแลมิให้มีการนำสัตว์ทุกชนิดเข้าไปในบริเวณสระว่ายน้ำ</p> <p>(3) จัดให้มีระบบแสงสว่างอย่างเพียงพอทั่วบริเวณสระว่ายน้ำ ในกรณีที่มีการเปิดใช้สระในเวลากลางคืน</p> <p><u>มาตรการป้องกันและแก้ไขผลกระทบจากอุบัติเหตุจากการจมน้ำ</u></p> <p>(1) จัดให้มีเจ้าหน้าที่ความปลอดภัยประจำสระ (Life guard) ประจำสระน้ำตลอดเวลาที่เปิดบริการ</p> <p>(2) จัดให้มีอุปกรณ์ช่วยชีวิต เช่น โฟมช่วยชีวิต ห่วงชูชีพ และไม่ช่วยชีวิต เครื่องช่วยหายใจ เป็นต้น</p>	<p>- โครงการได้รักษาความสะอาดพื้นที่โดยรอบอย่างสม่ำเสมอ ดูแลมิให้มีการนำสัตว์ทุกชนิดเข้าไปในบริเวณสระว่ายน้ำ</p> <p>- โครงการได้ติดตั้งโคมไฟบริเวณสระว่ายน้ำเพื่อให้แสงสว่างอย่างเพียงพอทั่วบริเวณสระว่ายน้ำ ในกรณีที่มีการเปิดใช้สระในเวลากลางคืน (รูปที่ 2-34)</p> <p>- โครงการยังไม่มีเจ้าหน้าที่ความปลอดภัยประจำสระ (Life guard) ประจำสระน้ำตลอดเวลา</p> <p>- โครงการจัดให้มีอุปกรณ์ช่วยชีวิต เช่น ห่วงชูชีพ และไม่ช่วยชีวิต เป็นต้น (รูปที่ 2-48)</p>	<p>- ไม่พบปัญหา</p> <p>- ไม่พบปัญหา</p> <p>- ไม่พบปัญหา</p> <p>- ไม่พบปัญหา</p>

ตารางที่ 2.1 **สรุปผลการดำเนินการตามมาตรการลดผลกระทบสิ่งแวดล้อม โครงการโรงแรม เซเวน ซีส์ บริษัท ภูเก็ตเสิร์ช แลนด์ แอนด์ ดีเวลลอปเมนต์ จำกัด ประจำเดือนกรกฎาคม-ธันวาคม 2567 (ต่อ)**

องค์ประกอบทางสิ่งแวดล้อม	มาตรการป้องกันแก้ไขและลดผลกระทบ	รายละเอียดการปฏิบัติจริง	ปัญหาและแนวทางแก้ไข
<p>4.4 สุขภาพ</p> <p>การประเมินผลกระทบทางสุขภาพจะประเมินตามแนวทางการประเมินผลกระทบทางสุขภาพในรายงานการวิเคราะห์ผลกระทบสิ่งแวดล้อมของประเทศไทย เป็นแนวทางในการศึกษา (สำนักวิเคราะห์ผลกระทบสิ่งแวดล้อม สำนักงานนโยบายและแผนทรัพยากรธรรมชาติและสิ่งแวดล้อม, กันยายน 2550) ซึ่งมีขั้นตอนต่างๆ ได้แก่ การกลั่นกรองในโครงการ (Screening) การกำหนดขอบเขตการศึกษา (Scoping) และการประเมินผลกระทบ (Assessment)</p> <p>1) การกลั่นกรองในโครงการ (Screening)</p> <p>(ก) ข้อมูลรายละเอียดโครงการ</p> <p>โครงการโรงแรม เซเวน ซีส์ เป็นโครงการประกอบกิจการประเภทโรงแรมจำนวน 69 ห้องพัก ประกอบด้วยอาคารห้องพักสูง 3 ชั้น จำนวน 2 อาคาร อาคารต้อนรับชั้นเดียว จำนวน 1 อาคาร และอาคารห้องพักขะรวมชั้นเดียวจำนวน 1 อาคาร มีพื้นที่ใช้สอยรวมทั้งสิ้น 4,171.65 ตร.ม. ตั้งอยู่บนพื้นที่ 3 ไร่ 28 ตารางวา หรือคิดเป็น 4,912 ตร.ม. โดยจะขออนุญาตก่อสร้างต่อเทศบาลตำบลกะรน และจากการศึกษา พบว่า กลุ่มคนที่มีความเสี่ยงด้านสุขภาพจากการดำเนินโครงการ ได้แก่ ผู้พักอาศัยในโครงการ พนักงานของโครงการ และประชาชนที่อาศัยอยู่โดยรอบพื้นที่โครงการ</p> <p>(ข) ข้อมูลการสัมผัสของมนุษย์</p> <p>กลุ่มคนส่วนใหญ่ที่ได้รับผลกระทบด้านสุขภาพ ได้แก่ ผู้พักอาศัยในโครงการ พนักงานของโครงการ ประชาชนที่อาศัยอยู่ในบริเวณพื้นที่ใกล้เคียง และโดยรอบโครงการ โดยกลุ่มคนที่มีความเสี่ยงที่สัมผัสมลพิษ ได้แก่ เด็ก สตรีมีครรภ์ หรือผู้ที่ไวต่อการได้รับอันตราย</p> <p>2) การกำหนดขอบเขตการศึกษา (Scoping)</p> <p>ในการกำหนดขอบเขตการศึกษาผลกระทบทางสุขภาพจากกิจกรรมต่างๆของโครงการ ได้พิจารณาจากข้อมูลรายละเอียดโครงการ ข้อมูลสภาพแวดล้อมในปัจจุบัน ของพื้นที่โครงการ ข้อมูลสุขภาพปัจจุบัน โดยพิจารณาจากสิ่งคุกคามสุขภาพ ได้แก่ คุณภาพอากาศ การจัดการน้ำเสีย การจัดการขยะมูลฝอย และสิ่งคุกคามต่อจิตใจ ได้แก่ความกังวล เป็นต้น นอกจากนี้จะพิจารณาด้านสิ่งแวดล้อม ปัจจัยต่อการสัมผัส และลักษณะผลกระทบต่อสุขภาพ</p>	-	-	-

ตารางที่ 2.1 **สรุปผลการดำเนินการตามมาตรการลดผลกระทบสิ่งแวดล้อม โครงการโรงแรม เซเวน ซีส์ บริษัท ภูเก็ตเสิร์ช แลนด์ แอนด์ ดีเวลลอปเม้นท์ จำกัด ประจำเดือนกรกฎาคม-ธันวาคม 2567 (ต่อ)**

องค์ประกอบทางสิ่งแวดล้อม	มาตรการป้องกันแก้ไข และลดผลกระทบ	รายละเอียดการปฏิบัติ จริง	ปัญหาและแนว ทางแก้ไข
<p>4.4 สุขภาพ (ต่อ)</p> <p>3) การประเมินผลกระทบ (Assessment)</p> <p>จากการรวบรวมข้อมูลพื้นฐานด้านสาธารณสุขของชุมชนที่อยู่บริเวณใกล้เคียงพื้นที่โครงการ พบว่า ในเขตพื้นที่เทศบาลตำบลกะรน มีสถานที่ให้บริการสาธารณสุข ดังนี้ คือ โรงพยาบาลส่งเสริมสุขภาพตำบลกะรน จำนวน 1 แห่ง มีระยะห่างจากโครงการประมาณ 4.4 กิโลเมตร โดยใช้เวลาเดินทางประมาณ 5 นาที จะถึงพื้นที่โครงการ (ขึ้นอยู่กับสภาพจราจรและช่วงเวลาที่เกิดเหตุ)</p> <p>จากสถิติสาเหตุการป่วย 21 กลุ่มโรค ของโรงพยาบาลส่งเสริมสุขภาพตำบลกะรนระหว่างปี 2554-2558 พบว่า 5 อันดับแรก ได้แก่ โรคระบบหายใจ รองลงไปได้แก่โรคระบบย่อยอาหาร รวมโรคในช่องปาก อาการแสดงและสิ่งผิดปกติที่พบได้จากการตรวจทางคลินิกและห้องปฏิบัติการที่ไม่สามารถจำแนกโรคในกลุ่มอื่นได้ สาเหตุจากภายนอกอื่นๆที่ทำให้ป่วย หรือตาย และโรคระบบกล้ามเนื้อ รวมโรคโครงร่าง และเนื้องอกเสริมตามลำดับ</p> <p>จากการสำรวจภาคสนามโดยการสัมภาษณ์ประชาชนที่อยู่อาศัยใกล้เคียงพื้นที่โครงการ พบว่า ประชาชนส่วนใหญ่ เจ็บป่วยด้วยโรคหวัด/โรคทางเดินหายใจ รองลงมาคือเจ็บป่วยด้วย โรคผิวหนังและภูมิแพ้ ซึ่งค่อนข้างสอดคล้องกับข้อมูลสถิติจำนวนผู้ป่วยจำแนกตาม 212 กลุ่มโรคของโรงพยาบาลส่งเสริมสุขภาพตำบลกะรน</p> <p>จากสถิติสาเหตุการป่วย 21 กลุ่มโรค ของโรงพยาบาลส่งเสริมสุขภาพตำบลกะรนระหว่างปี 2554-2558 พบว่า 5 อันดับแรก ได้แก่โรคระบบหายใจ รองลงไปได้แก่ โรคระบบย่อยอาหาร รวมโรคในช่องปาก อาการแสดงและสิ่งผิดปกติที่พบได้จากการตรวจทางคลินิกและห้องปฏิบัติการที่ไม่สามารถจำแนกโรคในกลุ่มอื่นได้ สาเหตุจากภายนอกอื่นๆที่ทำให้ป่วย หรือตาย และโรคระบบกล้ามเนื้อ รวมโรคโครงร่างและเนื้องอกเสริมตามลำดับ ทั้งนี้อาจมีสาเหตุมาจากสภาพการเปลี่ยนแปลงของสภาพอากาศ ฝุ่นละอองจากการจราจร และมลพิษทางอากาศจากการก่อสร้าง ประกอบกับบริเวณโดยรอบพื้นที่ โครงการในเขตเทศบาลตำบลกะรนมีสถานที่ก่อสร้างเพื่อพัฒนาเป็นที่อยู่อาศัย และแหล่งท่องเที่ยว หรือโครงการต่างๆด้วยสาเหตุดังกล่าวจึงส่งผลให้ประชาชนส่วนใหญ่เจ็บป่วยด้วยโรคทางเดินระบบทางเดินหายใจมากกว่าโรคอื่นๆ</p>	-	-	-

ตารางที่ 2.1 **สรุปผลการดำเนินการตามมาตรการลดผลกระทบสิ่งแวดล้อม โครงการโรงแรม เซเวน ซีส์ บริษัท ภูเก็ตเสิร์ช แลนด์ แอนด์ ดีเวลลอปเมนต์ จำกัด ประจำเดือนกรกฎาคม-ธันวาคม 2567 (ต่อ)**

องค์ประกอบทางสิ่งแวดล้อม	มาตรการป้องกันแก้ไขและลดผลกระทบ	รายละเอียดการปฏิบัติงานจริง	ปัญหาและแนวทางแก้ไข
<p>4.4 สุขภาพ (ต่อ)</p> <p>การประเมินผลกระทบจากการดำเนินโครงการทั้งในระยะดำเนินการที่อาจส่งผลกระทบต่อสุขภาพในด้านคุณภาพอากาศ การบำบัดน้ำเสีย การจัดการมูลฝอย สภาพเศรษฐกิจและสังคม อาชีวอนามัยและความปลอดภัย พิจารณาถึงปัจจัยสำคัญที่อาจมีผลกระทบต่อสุขภาพคือ</p> <ul style="list-style-type: none"> - สิ่งคุกคามทางกายภาพ ได้แก่คุณภาพอากาศ การบำบัดน้ำเสีย และการจัดการขยะมูลฝอย เป็นต้น - สิ่งคุกคามทางชีวภาพ ได้แก่ แมลงวัน แบททีเรีย และปรสิต เป็นต้น - สิ่งคุกคามต่อจิตใจ ได้แก่ความเครียด ความกังวล และความรำคาญ เป็นต้น <p>1. โรคระบบทางเดินหายใจ เช่น</p> <ul style="list-style-type: none"> - โรคภูมิแพ้ - โรคหอบหืด <p>สาเหตุการณเกิดโรค</p> <ul style="list-style-type: none"> - การแพร่กระจายเชื้อโรคจากระบบปรับอากาศ - มลพิษทางอากาศ และฝุ่นละอองขนาดเล็กในอากาศ <p>การตรวจ</p>	<p>(1) ล้างทำความสะอาดกรองรับน้ำเครื่องปรับอากาศ</p> <p>(2) จัดให้มีการถ่ายเทอากาศหมุนเวียนจากภายนอกอาคาร โดยออกแบบอาคารให้มีช่องเปิดโล่ง เช่น ประตู หน้าต่าง เพื่อให้อากาศถ่ายเทได้สะดวก</p> <p>(3) ล้างทำความสะอาดถนนในโครงการอย่างสม่ำเสมอ</p>	<ul style="list-style-type: none"> - โครงการมีช่างทำหน้าที่ล้างทำความสะอาดกรองรับน้ำเครื่องปรับอากาศเป็นประจำ - โครงการได้ออกแบบอาคารให้มีช่องเปิดโล่ง เช่น ประตู หน้าต่าง เพื่อให้อากาศถ่ายเทได้สะดวก (รูปที่ 2-27) - โครงการทำการล้างทำความสะอาดถนนในโครงการอย่างสม่ำเสมอ 	<ul style="list-style-type: none"> - ไม่พบปัญหา - ไม่พบปัญหา - ไม่พบปัญหา

ตารางที่ 2.1 สรุปผลการดำเนินการตามมาตรการลดผลกระทบสิ่งแวดล้อม โครงการโรงแรม เซเวน ซีส์ บริษัท ภูเก็ตเสิร์ช แลนด์ แอนด์ ดีเวลลอปเมนต์
จำกัด ประจำเดือนกรกฎาคม-ธันวาคม 2567 (ต่อ)

องค์ประกอบทางสิ่งแวดล้อม	มาตรการป้องกันแก้ไขและ ลดผลกระทบ	รายละเอียดการปฏิบัติจริง	ปัญหาและแนว ทางแก้ไข
<p>4.4 สุขภาพ (ต่อ)</p> <p>- การระบายอากาศไม่เพียงพอ ซึ่งส่วนใหญ่เกิดจากการนำอากาศภายนอกเข้าไปในอาคารไม่เพียงพอ การกระจายและการผสมผสานอากาศภายในอาคารไม่เพียงพออุณหภูมิและความชื้นสูงหรือไม่คงที่ ระบบการกรองอากาศทำงานไม่มีประสิทธิภาพ</p> <p>2. โรคที่แมลงสาบเป็นพาหะนำโรค เช่น</p> <ul style="list-style-type: none"> • โรคระบบทางเดินอาหาร • โรคระบบลำไส้ • โรคท้องเสีย • โรคผิวหนัง • โรคตับอักเสบ <p>สาเหตุการเกิดโรค</p> <p>- เกิดจากการสัมผัสหรือรับประทานเชื้อแบคทีเรีย หนองพยาธิ เชื้อไวรัส เชื้อโปรโตซัว และเชื้อรา ที่ติดมากับแมลงสาบ เนื่องจากแมลงสาบชอบอยู่ตามขยะ ของเสีย</p>	<p>(4) ลดความเร็วของยานพาหนะภายในโครงการเพื่อลดปัญหาเรื่องฝุ่นฟุ้งกระจาย</p> <p>(5) จัดพื้นที่สีเขียวโดยรอบพื้นที่โครงการ รวมทั้งทำการรักษาและเพิ่มพื้นที่สีเขียวบริเวณพื้นที่ว่าง เพื่อให้ช่วยดูดซับมลสารที่เกิดจากยานพาหนะที่เข้ามาในพื้นที่โครงการ</p> <p>(6) จำกัดความเร็วรถภายในโครงการ เพื่อป้องกันการฟุ้งกระจายของฝุ่นบริเวณผิวถนน โดยติดป้ายจำกัดความเร็ว</p> <p>(1) ปิดห้องพักขยะให้สนิท</p> <p>(2) เก็บอาหารสดและอาหารแห้งในภาชนะที่ปิดมิดชิด</p> <p>(3) ดูแลและรักษาความสะอาดบริเวณห้องพักขยะอย่างสม่ำเสมอ</p> <p>(4) จัดเจ้าหน้าที่รักษาความสะอาดห้องส้วมและห้องอาบน้ำ</p> <p>(5) ใช้สารเคมีที่มีความปลอดภัยฉีดพ่นภายในและบริเวณห้องพักทุก 1 เดือน</p>	<p>- โครงการติดตั้งป้ายจำกัดความเร็วของยานพาหนะภายในโครงการเพื่อลดปัญหาเรื่องฝุ่นฟุ้งกระจาย (รูปที่ 2-7)</p> <p>- โครงการจัดพื้นที่สีเขียวโดยรอบพื้นที่โครงการ รวมทั้งทำการรักษาและเพิ่มพื้นที่สีเขียวบริเวณพื้นที่ว่าง เพื่อให้ช่วยดูดซับมลสารที่เกิดจากยานพาหนะที่เข้ามาในพื้นที่โครงการ (รูปที่ 2-1)</p> <p>- โครงการติดตั้งป้ายจำกัดความเร็วของยานพาหนะภายในโครงการเพื่อลดปัญหาเรื่องฝุ่นฟุ้งกระจาย (รูปที่ 2-7)</p> <p>- โครงการติดป้าย“เปิดแล้วกรุณาปิด” ที่ประตูห้องพักขยะ (รูปที่ 2-19)</p> <p>- โครงการมีแม่บ้านในห้องครัวทำหน้าที่เก็บอาหารสดและอาหารแห้งในภาชนะที่ปิดมิดชิด</p> <p>- โครงการมีแม่บ้านทำหน้าที่ดูแลและรักษาความสะอาดบริเวณห้องพักขยะอย่างสม่ำเสมอ</p> <p>- โครงการมีเจ้าหน้าที่รักษาความสะอาดห้องส้วมและห้องอาบน้ำ</p> <p>- โครงการใช้สารเคมีที่มีความปลอดภัยฉีดพ่นภายในและบริเวณห้องพักทุก 1 เดือน</p>	<p>- ไม่พบปัญหา</p> <p>- ไม่พบปัญหา</p> <p>- ไม่พบปัญหา</p> <p>- ไม่พบปัญหา</p> <p>- ไม่พบปัญหา</p> <p>- ไม่พบปัญหา</p> <p>- ไม่พบปัญหา</p> <p>- ไม่พบปัญหา</p>

ตารางที่ 2.1 สรุปผลการดำเนินการตามมาตรการลดผลกระทบสิ่งแวดล้อม โครงการโรงแรม เซเวน ซีส์ บริษัท ภูเก็ตเสิร์ช แลนด์ แอนด์ ดีเวลลอปเมนต์ จำกัด ประจำเดือนกรกฎาคม-ธันวาคม 2567 (ต่อ)

องค์ประกอบทางสิ่งแวดล้อม	มาตรการป้องกันแก้ไขและลดผลกระทบ	รายละเอียดการปฏิบัติจริง	ปัญหาและแนวทางการแก้ไข
<p>4.4 สุขภาพ (ต่อ)</p> <p>3. โรคที่ยุงเป็นพาหะนำโรค เช่น</p> <ul style="list-style-type: none"> • โรคไข้เลือดออก เกิดจากยุงลายที่เป็นพาหะนำโรคกัด • โรคไข้มาลาเรีย เกิดจากยุงก้นปล่องที่เป็นพาหะนำโรคกัด • โรคเท้าช้าง เกิดจากยุงลายเสือที่เป็นพาหะนำโรคกัด • โรคไข้สมองอักเสบ เกิดจากยุงรำคาญที่เป็นพาหะนำโรคกัด 	<p>(1) ปิดปากภาชนะเก็บน้ำอย่างมิดชิด เพื่อไม่ให้ยุงเข้าไปวางไข่</p> <p>(2) สำรวจและกำจัดแหล่งลูกน้ำยุงลายบริเวณโครงการเป็นประจำ</p> <p>(3) จัดให้มีเจ้าหน้าที่สาธารณสุขเข้ามาทำการฉีดพ่นยา ในกรณีที่โรคไข้เลือดออกระบาด หรือพบผู้ป่วยบริเวณโครงการ</p> <p>(4) เก็บทำลายเศษวัสดุต่างๆ เช่นขวด ไห กระบอง ฯลฯ หรือคลุมให้มิดชิด เพื่อไม่ให้รองรับน้ำได้ จะช่วยกำจัดแหล่งเพาะพันธุ์ยุงได้ดี</p> <p>(5) บริเวณที่ปลูกต้นไม้ หากต้นไม้หนาแน่นก็ทำให้มียุงมากเพราะยุงจะชอบเกาะพักอยู่ในที่มืดๆ อับๆ ควรแก้ไขให้ดูโปร่งตาขึ้น</p> <p>(6) ขุดลอกตะกอนในส่วนของรางระบายน้ำ โดยรอบโครงการเพื่อป้องกันไม่ให้เกิดน้ำขัง และสามารถระบายน้ำออกได้ดีไม่ให้เกิดการอุดตัน</p>	<p>- โครงการได้ทำการปิดปากภาชนะเก็บน้ำอย่างมิดชิด เพื่อไม่ให้ยุงเข้าไปวางไข่</p> <p>- โครงการได้สำรวจและกำจัดแหล่งลูกน้ำยุงลายบริเวณโครงการเป็นประจำ</p> <p>- โครงการมีเจ้าหน้าที่สาธารณสุขจากเทศบาลตำบลกะรนเข้ามาทำการฉีดพ่นยา ในกรณีที่โรคไข้เลือดออกระบาด หรือพบผู้ป่วยบริเวณโครงการ</p> <p>- โครงการได้เก็บทำลายเศษวัสดุต่างๆ เช่นขวด ไห กระบอง ฯลฯ หรือคลุมให้มิดชิดเพื่อไม่ให้รองรับน้ำได้ จะช่วยกำจัดแหล่งเพาะพันธุ์ยุงได้ดี</p> <p>- โครงการมีคนสวนทำหน้าที่ดูแลบริเวณที่ปลูกต้นไม้ หากต้นไม้หนาแน่นก็ทำให้มียุงมากเพราะยุงจะชอบเกาะพักอยู่ในที่มืดๆ อับๆ ควรแก้ไขให้ดูโปร่งตาขึ้น</p> <p>- โครงการมีการขุดลอกตะกอนในส่วนของรางระบายน้ำ โดยรอบโครงการเพื่อป้องกันไม่ให้เกิดน้ำขัง และสามารถระบายน้ำออกได้ดีไม่ให้เกิดการอุดตันเป็นประจำ</p>	<p>- ไม่พบปัญหา</p> <p>- ไม่พบปัญหา</p> <p>- ไม่พบปัญหา</p> <p>- ไม่พบปัญหา</p> <p>- ไม่พบปัญหา</p> <p>- ไม่พบปัญหา</p>

ตารางที่ 2.1 สรุปผลการดำเนินการตามมาตรการลดผลกระทบสิ่งแวดล้อม โครงการโรงแรม เซเวน ซีส์ บริษัท ภูเก็ตเสิร์ช แลนด์ แอนด์ ดีเวลลอปเมนต์ จำกัด ประจำเดือนกรกฎาคม-ธันวาคม 2567 (ต่อ)

องค์ประกอบทางสิ่งแวดล้อม	มาตรการป้องกันแก้ไขและลดผลกระทบ	รายละเอียดการปฏิบัติจริง	ปัญหาและแนวทางแก้ไข
<p>4.4 สุขภาพ (ต่อ)</p> <p>4. โรคผิวหนัง</p> <p>สาเหตุการเกิดโรค</p> <ul style="list-style-type: none"> - จากการสัมผัสกับน้ำเสียที่ผ่านการบำบัดแล้วมารดน้ำต้นไม้ - จากการแพ้สารเคมี มลพิษ และฝุ่น 	<p>(1) น้ำเสียที่ผ่านการบำบัดแล้วนำมารดน้ำต้นไม้ โดยโครงการได้ออกแบบท่อรดน้ำต้นไม้เป็นระบบซึมดิน</p> <p>(2) ติดป้ายให้ผู้พักอาศัยดับเครื่องยนต์ในกรณีที่ไม่มีการขับเคลื่อน เช่นกรณีที่จอดรถผู้เข้าพักคนอื่น และลดความเร็วของยานพาหนะภายในโครงการเพื่อลดปัญหาเรื่องฝุ่นฟุ้งกระจาย</p> <p>(3) จัดพื้นที่สีเขียวโดยรอบโครงการ รวมทั้งทำการรักษาและเพิ่มพื้นที่สีเขียวบริเวณพื้นที่ว่าง เพื่อให้ดูดซับมลสารที่เกิดขึ้น</p> <p>(4) จำกัดความเร็วของรถภายในโครงการ เพื่อป้องกันการฟุ้งกระจายของฝุ่นบริเวณผิวถนน โดยติดป้ายจำกัดเร็ว</p>	<ul style="list-style-type: none"> - โครงการนำน้ำเสียที่ผ่านการบำบัดแล้วนำมารดน้ำต้นไม้ โดยโครงการได้ออกแบบท่อรดน้ำต้นไม้เป็นระบบซึมดิน - โครงการมีการติดตั้งดับเครื่องยนต์ในกรณีที่ไม่มีการขับเคลื่อน เช่นกรณีที่จอดรถผู้เข้าพักคนอื่น และลดความเร็วของยานพาหนะภายในโครงการเพื่อลดปัญหาเรื่องฝุ่นฟุ้งกระจาย (รูปที่ 2-6) - โครงการได้จัดพื้นที่สีเขียวโดยรอบโครงการ รวมทั้งทำการรักษาและเพิ่มพื้นที่สีเขียวบริเวณพื้นที่ว่าง เพื่อให้ดูดซับมลสารที่เกิดขึ้น (รูปที่ 2-1) - โครงการได้ติดตั้งป้ายจำกัดความเร็วของรถภายในโครงการ เพื่อป้องกันการฟุ้งกระจายของฝุ่นบริเวณผิวถนน โดยติดป้ายจำกัดเร็ว (รูปที่ 2-7) 	<ul style="list-style-type: none"> - ไม่พบปัญหา - ไม่พบปัญหา - ไม่พบปัญหา - ไม่พบปัญหา

ตารางที่ 2.1 **สรุปผลการดำเนินการตามมาตรการลดผลกระทบสิ่งแวดล้อม โครงการโรงแรม เซเวน ซีส์ บริษัท ภูเก็ตเสิร์ช แอนด์ แอนด์ ดีเวลลอปเมนต์ จำกัด ประจำเดือนกรกฎาคม-ธันวาคม 2567 (ต่อ)**

องค์ประกอบทางสิ่งแวดล้อม	มาตรการป้องกันแก้ไขและ ลดผลกระทบ	รายละเอียดการปฏิบัติจริง	ปัญหาและแนว ทางแก้ไข
<p>5. โรคเครียด ซึ่งนำไปสู่โรค</p> <ul style="list-style-type: none"> • โรคนอนไม่หลับ • โรคแผลในกระเพาะอาหาร • โรคประสาท <p>- เกิดจากความวิตกกังวลด้านความปลอดภัยในชีวิตและทรัพย์สิน</p> <p>- เกิดจากความร้อนของภูมิอากาศและเครื่องปรับอากาศ</p>	<p>(1) ทำความสะอาดเครื่องปรับอากาศเป็นประจำ เพื่อเพิ่มประสิทธิภาพในการทำงาน และยังเป็นการป้องกันการสะสมของเชื้อโรค</p> <p>(2) ติดตั้งป้ายห้ามติดเครื่องยนต์ทิ้งไว้ภายในบริเวณที่จอดรถ ให้สามารถสังเกตเห็นได้อย่างชัดเจนและทั่วถึง</p> <p>(3) จัดให้มีไม้ยืนต้นภายในโครงการให้มากที่สุด เพื่อลดความร้อนจากการระบายอากาศของเครื่องปรับอากาศ</p> <p>(4) จัดพื้นที่สีเขียวให้มีการปลูกไม้ยืนต้นที่สอดคล้องกับสภาพพื้นที่ในบริเวณพื้นที่ว่างของโครงการ</p> <p>(5) โครงการได้จัดให้มีพื้นที่สีเขียวคิดเป็นพื้นที่ทั้งหมด 17,739.06 ตร.ม (คิดเป็นร้อยละ 36.44 ของพื้นที่โครงการ)</p> <p>(6) จัดให้มีเจ้าหน้าที่ดูแลรักษาพื้นที่สีเขียวให้มีสภาพน่าดูอยู่เสมอ เพื่อความสวยงามและความปลอดภัยของผู้พักอาศัย</p>	<p>- โครงการมีช่างทำหน้าที่ทำความสะอาดเครื่องปรับอากาศเป็นประจำ เพื่อเพิ่มประสิทธิภาพในการทำงาน และยังเป็นการป้องกันการสะสมของเชื้อโรค</p> <p>- โครงการได้ติดตั้งป้ายเครื่องยนต์ในบริเวณที่จอดรถ ให้สามารถสังเกตเห็นได้อย่างชัดเจนและทั่วถึง</p> <p>- โครงการมีการปลูกไม้ยืนต้นในบริเวณที่จอดรถ ให้สามารถสังเกตเห็นได้อย่างชัดเจนและทั่วถึง</p> <p>- โครงการมีการปลูกไม้ยืนต้นที่สอดคล้องกับสภาพพื้นที่ในบริเวณพื้นที่ว่างของโครงการ (รูปที่ 2-1)</p> <p>- โครงการมีพื้นที่สีเขียวคิดเป็นพื้นที่ทั้งหมด 17,739.06 ตร.ม (คิดเป็นร้อยละ 36.44 ของพื้นที่โครงการ) (รูปที่ 2-1)</p> <p>- โครงการมีคนสวนทำหน้าที่ดูแลรักษาพื้นที่สีเขียวให้มีสภาพน่าดูอยู่เสมอ เพื่อความสวยงามและความปลอดภัยของผู้พักอาศัย (รูปที่ 2-51)</p>	<p>- ไม่พบปัญหา</p> <p>- ไม่พบปัญหา</p> <p>- ไม่พบปัญหา</p> <p>- ไม่พบปัญหา</p> <p>- ไม่พบปัญหา</p> <p>- ไม่พบปัญหา</p>

ตารางที่ 2.1 สรุปผลการดำเนินการตามมาตรการลดผลกระทบสิ่งแวดล้อม โครงการโรงแรม เซเวน ซีส์ บริษัท ภูเก็ตเลิฟ แอนด์ ดีเวลลอปเม้นท์ จำกัด ประจำปีเดือนกรกฎาคม-ธันวาคม 2567 (ต่อ)

[illegible]

ตารางที่ 2.1 **สรุปผลการดำเนินการตามมาตรการลดผลกระทบสิ่งแวดล้อม โครงการโรงแรม เซเวน ซีส์ บริษัท ภูเก็ตเสิร์ช แลนด์ แอนด์ ดีเวลลอปเมนต์ จำกัด ประจำเดือนกรกฎาคม-ธันวาคม 2567 (ต่อ)**

องค์ประกอบทางสิ่งแวดล้อม	มาตรการป้องกันแก้ไขและลดผลกระทบ	รายละเอียดการปฏิบัติจริง	ปัญหาและแนวทางแก้ไข
<p>4.4 สุขภาพ (ต่อ)</p> <p>6. อุบัติเหตุ</p> <ul style="list-style-type: none"> • การเกิดอัคคีภัย • การจราจร • การพลัดตกจากที่สูง 	<p>(7) จัดตั้งกรรมการป้องกันอัคคีภัยโดยกำหนดบทบาทหน้าที่</p> <p>(8) จัดให้มีแผนฉุกเฉินเตรียมการสำหรับกรณีเกิดอัคคีภัย</p> <p>(9) จัดให้มีระบบการจราจรที่ปลอดภัย โดยติดตั้งป้ายแสดงทิศทางการเดินทางเข้า-ออก ภายในโครงการ</p> <p>(10) ติดตั้งป้ายจำกัดความเร็วภายในพื้นที่โครงการ</p> <p>(11) ควบคุมการจราจรบนบริเวณทางเข้า-ออกพื้นที่โครงการ โดยจัดให้เจ้าหน้าที่รักษาความปลอดภัยคอยควบคุมดูแลและตรวจรถเข้า-ออกตลอดเวลา</p> <p>(12) จัดให้มีระบบไฟฟ้าส่องสว่างบริเวณทางเข้า-ออก และทางจราจรให้เพียงพอ</p> <p>(13) ติดตั้งป้ายโครงการ ลูกศรแสดงทิศทางบริเวณเข้า-ออกโครงการ ที่สามารถมองเห็นได้ชัดเจนและในระยะทางที่จะชะลอรถได้ทันก่อนเข้าสู่โครงการได้อย่างปลอดภัย</p> <p>(14) จัดให้มีพนักงานคอยดูแลความสะอาดและความเป็นระเบียบเรียบร้อยบริเวณพื้นที่ส่วนกลาง ได้แก่ ทางเดินภายในอาคาร และบันไดแต่ละแห่งไม่ให้พื้นทางเดินเปียกน้ำ หรือ มีการวางสิ่งของกีดขวาง อันจะก่อให้เกิดอุบัติเหตุได้</p>	<p>- โครงการมีการจัดตั้งคณะกรรมการกรรมการป้องกันอัคคีภัยโดยกำหนดบทบาทหน้าที่รับผิดชอบ</p> <p>- โครงการจัดทำแผนฉุกเฉินโดยจัดทำเป็นเล่มคู่มือไว้ในห้องפקแชก เป็นต้น</p> <p>- โครงการมีเจ้าหน้าที่รักษาความปลอดภัยทำหน้าที่อำนวยความสะดวก รถเข้า- ออก โครงการ ตลอด 24 ชั่วโมง</p> <p>- โครงการติดตั้งป้ายจำกัดความเร็วภายในพื้นที่โครงการ (รูปที่ 2-7)</p> <p>- โครงการมีเจ้าหน้าที่รักษาความปลอดภัยทำหน้าที่อำนวยความสะดวก รถเข้า- ออก โครงการ ตลอด 24 ชั่วโมง (รูปที่ 2-8)</p> <p>- โครงการติดตั้งโคมไฟส่องสว่างบริเวณทางเข้า-ออก และทางจราจรให้เพียงพอ (รูปที่ 2-9)</p> <p>- เนื่องจากโครงการเพิ่งดำเนินการเปิดให้บริการ ยังไม่ได้จัดทำป้ายโครงการและลูกศรแสดงทิศทางบริเวณเข้า-ออกโครงการ แต่ทั้งนี้โครงการมีเจ้าหน้าที่รักษาความปลอดภัย คอยอำนวยความสะดวกรถเข้า-ออก โครงการตลอด 24 ชั่วโมง</p> <p>- โครงการมีแม่บ้านคอยดูแลความสะอาดและความเป็นระเบียบเรียบร้อยบริเวณพื้นที่ส่วนกลาง ได้แก่ ทางเดินภายในอาคาร และบันไดแต่ละแห่งไม่ให้พื้นทางเดินเปียกน้ำ หรือ มีการวางสิ่งของกีดขวาง อันจะก่อให้เกิดอุบัติเหตุได้</p>	<p>- ไม่พบปัญหา</p> <p>- ไม่พบปัญหา</p> <p>- ไม่พบปัญหา</p> <p>- ไม่พบปัญหา</p> <p>- ไม่พบปัญหา</p> <p>- ไม่พบปัญหา</p> <p>- ไม่พบปัญหา</p>

องค์ประกอบทางสิ่งแวดล้อม	มาตรการป้องกันแก้ไขและ ลดผลกระทบ	รายละเอียดการปฏิบัติจริง	ปัญหาและแนว ทางแก้ไข
4.4 สุขภาพ (ต่อ)	(15) จัดให้มีส่วนของระเบียบห้องพัก ซึ่งมีความแข็งแรง และ ทนทาน ไม่แตกหักง่าย ทนต่ออุณหภูมิสูง-ต่ำ และแรงกระแทก ได้ดี เพื่อป้องกันอุบัติเหตุ	- โครงการจัดให้มีส่วนของระเบียบห้องพัก ซึ่งมีความ แข็งแรง และทนทาน ไม่แตกหักง่าย ทนต่อ อุณหภูมิสูง-ต่ำ และแรงกระแทกได้ดี เพื่อป้องกัน อุบัติเหตุ	- ไม่พบปัญหา
4.5 ทัศนียภาพ การใช้ประโยชน์ที่ดินโดยรอบโครงการการในรัศมี 1 กิโลเมตร พบว่า บริเวณที่ตั้งโครงการส่วนใหญ่เป็นพื้นที่ป่าไม้มากที่สุด คิดเป็นพื้นที่ร้อยละ 45.47 ของพื้นที่ศึกษา รองลงมาเป็นพื้นที่ทะเลคิดเป็นร้อยละ 25.62 พื้นที่ บริการท่องเที่ยวคิดเป็นร้อยละ 10.35 พื้นที่รกร้างคิดเป็นร้อยละ 8.32 พื้นที่เกษตรกรรมคิดเป็นร้อยละ 3.81 ที่เหลือใช้ที่ดินประเภท ถนน แนวหิน ชายฝั่ง พื้นที่อยู่อาศัย พื้นที่ชายหาด พื้นที่พาณิชยกรรม พื้นที่โล่ง พื้นที่ โครงการ แหล่งน้ำ และพื้นที่ราชการ ตามลำดับ และจากการตรวจสอบ แหล่งโบราณสถานแห่งประเทศไทยประกาศในราชกิจจานุเบกษา พบว่า บริเวณพื้นที่โครงการและพื้นที่ใกล้เคียงในรัศมี 1 กิโลเมตร ไม่พบแหล่ง โบราณคดี แหล่งโบราณสถาน หรือสถานที่ที่มีความสำคัญทาง ประวัติศาสตร์แต่อย่างใด	(1) ในการจัดพื้นที่สีเขียวให้มีการปลูกไม้ยืนต้นที่สอดคล้องกับ สภาพพื้นที่ในบริเวณพื้นที่ว่างของโครงการ (2) โครงการได้จัดให้มีพื้นที่สีเขียวคิดเป็นพื้นที่ทั้งหมด 2,137 ตารางเมตร (ร้อยละ 43.51 ของพื้นที่โครงการ) (3) จัดให้มีเจ้าหน้าที่ดูแลรักษาพื้นที่สีเขียวให้มีสภาพหน้าดูอยู่ เสมอ เพื่อความสวยงามและความปลอดภัยของผู้พักอาศัย (4) จัดให้มีรั้วโปร่งบริเวณด้านที่ติดกับแหล่งน้ำโดยมีโครงสร้าง ด้านบนเป็นรั้วโปร่งทำจากเหล็กโครงสร้างด้านล่างของรั้วเป็น ผนังก่ออิฐบล็อกฉาบเรียบ และมีกำแพงป้องกันดินพัง ที่มีความ สูง 1.00 เมตร	- โครงการมีการปลูกไม้ยืนต้นที่สอดคล้องกับสภาพ พื้นที่ในบริเวณพื้นที่ว่างของโครงการ เช่น ต้น มะพร้าว เป็นต้น (รูปที่ 2-1) - โครงการมีพื้นที่สีเขียวคิดเป็นพื้นที่ทั้งหมด 2,137 ตารางเมตร (ร้อยละ 43.51 ของพื้นที่โครงการ) - โครงการมีคนสวนทำหน้าที่ดูแลรักษาพื้นที่สีเขียวให้ มีสภาพหน้าดูอยู่เสมอ เพื่อความสวยงามและความ ปลอดภัยของผู้พักอาศัย (รูปที่ 2-51) - โครงการมีรั้วโปร่งบริเวณด้านที่ติดกับแหล่งน้ำโดยมี โครงสร้างด้านบนเป็นรั้วโปร่งทำจากเหล็ก โครง สร้างด้านล่างของรั้วเป็นผนังก่ออิฐบล็อกฉาบเรียบ และมีกำแพงป้องกันดินพัง ที่มีความสูง 1.00 เมตร	- ไม่พบปัญหา - ไม่พบปัญหา - ไม่พบปัญหา - ไม่พบปัญหา

ตารางที่ 2.1 **สรุปผลการดำเนินการตามมาตรการลดผลกระทบสิ่งแวดล้อม โครงการโรงแรม เซเวน ซีส์ บริษัท ภูเก็ตเสิร์ช แลนด์ แอนด์ ดีเวลลอปเมนต์**
จำกัด ประจำเดือนกรกฎาคม-ธันวาคม 2567 (ต่อ)

องค์ประกอบทางสิ่งแวดล้อม	มาตรการป้องกันแก้ไขและ ลดผลกระทบ	รายละเอียดการ ปฏิบัติจริง	ปัญหาและแนว ทางแก้ไข
<p>4.5 ทัศนียภาพ (ต่อ)</p> <p>นอกจากนี้ จากการตรวจสอบแหล่งธรรมชาติอันควรอนุรักษ์ในจังหวัดภูเก็ตตามมติคณะรัฐมนตรี เมื่อวันที่ 7 พฤศจิกายน 2532 พบว่า บริเวณที่โครงการและพื้นที่ใกล้เคียงในรัศมี 1 กิโลเมตร ไม่พบแหล่งธรรมชาติอันควรอนุรักษ์แต่อย่างใด แหล่งธรรมชาติอันควรอนุรักษ์ในจังหวัดภูเก็ต</p> <p>ลักษณะของตัวอาคารวางขนานกับแนวเขตที่ดินของโครงการ โดยรูปทรงของอาคารเมื่อพิจารณาจากสัดส่วนของอาคารที่มีสัดส่วนของความยาวมากกว่าความสูงของอาคาร จึงมองเป็นอาคารที่มีรูปร่างเป็นสี่เหลี่ยมผืนผ้า และเมื่อพิจารณาถึงความลึกของอาคาร ประกอบจะเห็นได้ว่าอาคารมีลักษณะมีมวลเป็นรูปสี่เหลี่ยมที่วางในแนวขนานกับแนวเขตที่ดิน สำหรับรูปแบบของอาคารเป็นสถาปัตยกรรมร่วมสมัยแบบใหม่เรียบง่ายทันสมัยเน้นประโยชน์ใช้สอย และการบำรุงรักษาได้สะดวก ทำให้ผู้พักอาศัยได้รับความส่วนตัว กลุ่มอาคารมีความโปร่ง ไม่แออัด มีการระบายอากาศที่ดี นอกจากนี้ ยังจัดให้มีพื้นที่สีเขียวบริเวณพื้นที่ว่าง ซึ่งจะช่วยเพิ่มความร่มรื่นของพื้นที่และช่วยลดความกระด้างของโครงสร้างอาคาร และลดผลกระทบต่อทัศนียภาพของผู้สัญจรไปมาได้อีกด้วย</p> <p>ผนังภายนอกของอาคารเป็นผนังก่ออิฐฉาบปูนเรียบ มีการออกแบบอาคารให้มีสีน้ำตาล เพื่อให้กลมกลืนกับสิ่งแวดล้อมโดยรอบ ผนังระเบียงห้องพักมีช่องเปิดบานกระฉอบอลูมิเนียมสีดำ ราวระเบียงกันตกทำด้วยกระจกใสมีลักษณะโปร่ง สำหรับวัสดุหลักของโครงการ คือคอนกรีต กระจก และไม้ ซึ่งเป็นวัสดุที่หาได้ทั่วไปและขนย้ายง่าย</p> <p>การจัดภูมิสถาปัตยกรรมมีทั้งส่วนที่เป็นภูมิทัศน์แข็ง (Hardscape) และภูมิทัศน์นุ่ม (Softscape) โดยแนวคิดการจัดภูมิสถาปัตยกรรมในส่วนของ Hardscape โดยส่วนใหญ่เป็นการตกแต่งพื้นผิวของทางเดิน ส่วนแนวคิดการจัดภูมิสถาปัตยกรรมในส่วนของ Softscape นั้นเน้นการตกแต่งโดยปลูก ไม้ยืนต้นประมาณ 123 ต้น ได้แก่ต้นมะพร้าว ต้นจิกทะเล ต้นสนประดิพันธ์ และต้นลีลาวดี คิดเป็นพื้นที่ไม้ยืนต้น 1,241 ตารางเมตร</p> <p>ทั้งนี้โครงการได้ออกแบบให้มีการปลูกไม้ยืนต้นเป็นแนวรั้วด้านที่ติดกับแหล่งน้ำแล้ว ซึ่งจะช่วยลดความกระด้างของโครงสร้างอาคาร และลดผลกระทบต่อทัศนียภาพของผู้สัญจรไปมาได้อีกด้วย อย่างไรก็ตาม โครงการได้ออกแบบให้มีรั้วโปร่งบริเวณด้านที่ติดกับแหล่งน้ำ โดยมีโครงสร้างด้านบนเป็นรั้วโปร่งทำจากเหล็กโครงสร้างด้านล่างของรั้วเป็นผนังก่ออิฐบุฉีกฉาบเรียบ และมีกำแพงป้องกันดินพังที่มีความสูง 1.00 เมตร</p>	-	-	-

ตารางที่ 2.1 **สรุปผลการดำเนินการตามมาตรการลดผลกระทบสิ่งแวดล้อม โครงการโรงแรม เซเวน ซีส์ บริษัท ภูเก็ตเสิร์ช แลนด์ แอนด์ ดีเวลลอปเมนต์ จำกัด ประจำเดือนกรกฎาคม-ธันวาคม 2567 (ต่อ)**

องค์ประกอบทางสิ่งแวดล้อม	มาตรการป้องกันแก้ไขและลดผลกระทบ	รายละเอียดการปฏิบัติจริง	ปัญหาและแนวทางแก้ไข
<p>4.5 ทัศนียภาพ (ต่อ)</p> <p>โครงการโรงแรม เซเวน ซีส์ เป็นโครงการประกอบกิจการประเภทโรงแรมจำนวน 69 ห้องพัก มีขนาดพื้นที่ใช้สอยรวมกันทุกอาคาร เท่ากับ 4,171.65 ตร.ม. ประกอบด้วย อาคารห้องพักสูง 3 ชั้น จำนวน 2 อาคาร อาคารต้อนรับชั้นเดียวจำนวน 1 อาคาร และอาคารห้องพักขะรวมชั้นเดียวจำนวน 1 อาคาร โดยความสูงของอาคาร เมื่อวัดในแนวตั้งจากระดับพื้นดินที่ก่อสร้างขึ้นไปถึงส่วนที่สูงที่สุดของอาคาร มีระดับความสูงเท่ากับ 11.71 เมตร 11.41 เมตร 5.91 เมตร และ 2.90 เมตร จามลำดับ และเมื่อพิจารณาสภาพแวดล้อมบริเวณใกล้เคียงกับพื้นที่โครงการซึ่งประกอบด้วย อาคารสูง 1-3 ชั้น อยู่ใกล้เคียงกับโครงการได้แก่ โครงการ the shore at KATATHANI เป็นอาคารชั้นเดียว บ้านอยู่อาศัย เป็นอาคารสูง 3 ชั้น โครงการ HEVEN เป็นอาคารสูงชั้นเดียว อาคารพาณิชย์ เป็นอาคารสูง 3 ชั้น และโรงแรม KATA THANI เป็นอาคารสูง 1-3 ชั้น เป็นต้น ดังนั้นในภาพรวมของอาคารจึงไม่มีความขัดแย้งกับสภาพแวดล้อมทั้งในด้านการใช้ประโยชน์ที่ดินและทัศนียภาพ ดังนั้น การดำเนินโครงการจึงส่งผลกระทบต่อทัศนียภาพอยู่ในระดับต่ำ</p>	-	-	-

ตารางที่ 2.1 **สรุปผลการดำเนินการตามมาตรการลดผลกระทบสิ่งแวดล้อม โครงการโรงแรม เซเวน ซีส์ บริษัท ภูเก็ตเสิร์ช แลนด์ แอนด์ ดีเวลลอปเมนต์ จำกัด ประจำเดือนกรกฎาคม-ธันวาคม 2567 (ต่อ)**

องค์ประกอบทางสิ่งแวดล้อม	มาตรการป้องกันแก้ไขและลดผลกระทบ	รายละเอียดการปฏิบัติจริง	ปัญหาและแนวทางแก้ไข
<p>4.6 การบดบังแสงและทิศทางลม</p> <p>(1) การบดบังของแสง</p> <p>การจำลองการเกิดเงาของอาคารโครงการในช่วงเวลาต่างๆของโครงการต่ออาคารข้างเคียง โดยเริ่มประมวลผลในช่วงเวลา 6.00 น. – 18.00 น. ในช่วง 3 เดือนของปี ได้แก่ เดือนมีนาคม เดือนมิถุนายน และเดือนกันยายน โดยมีรายละเอียดการประเมินดังนี้</p> <p>(2) การบดบังทิศทางลม</p> <p>จากข้อมูลสถิติภูมิอากาศในคาบ 30 ปีของสถานีตรวจอากาศ สนามบินภูเก็ต ในคาบ 30 ปี ระหว่างปีพ.ศ. 2524 – 2553 (กรมอุตุนิยมวิทยา, 2556) พบว่าทิศทางลมส่วนใหญ่พัดมาจากทิศตะวันออกเฉียงและตะวันตก ส่วนลมทางทิศตะวันตกเฉียงเหนือมีเพียงช่วงสั้นๆ ในช่วงฤดูร้อน ซึ่งเป็นไปตามฤดูกาล ความเร็วลมเฉลี่ยมีไม่มากนัก</p> <p>จากข้อมูลข้างต้น พบว่ามีผลกระทบด้านการบดบังทิศทางลมต่ออาคารข้างเคียงเพียงเล็กน้อย และเกิดเป็นช่วงสั้นๆประกอบทิศทางลมจะมีการเปลี่ยนแปลงตลอดเวลา อีกทั้งการออกแบบการวางตัวอาคารของโครงการได้มีการเว้นระยะห่าง ระยะร่นเพียงพอ ไม่มีการก่อสร้างตัวอาคารชิดแนวเขตที่ดิน ทำให้เกิดการไหลเวียนของลมได้ดี</p> <p>พร้อมกันนี้ โครงการยังจัดให้มีพื้นที่สีเขียว (Buffer Zone) ซึ่งเป็นไม้ยืนต้นประมาณ 123 ต้น รอบโครงการ</p>	<p>(1) โครงการจะมีการแจ้งให้กับผู้ที่อยู่บริเวณใกล้เคียงหรือผู้ที่ได้รับผลกระทบทราบว่า หากในกรณีที่ได้รับผลกระทบจากการบดบังทิศทางแสงแดดและทิศทางลมสามารถแจ้งหรือหารือกับโครงการในการแก้ไขผลกระทบดังกล่าว ซึ่งสามารถแจ้งได้ตั้งแต่การก่อสร้างอาคารแล้วเสร็จจนถึงภายหลังจากการเปิดดำเนินการแล้วเป็นเวลา 1 ปี</p> <p>(2) หากโครงการส่งผลกระทบด้านการบดบังทางแสงแดดและทิศทางลมต่อบ้านอยู่อาศัย ที่อยู่บริเวณโดยรอบโครงการ ในกรณีที่ทั้ง 2 ฝ่ายหาข้อตกลงกันไม่ได้ให้ใช้ลักษณะไตรภาคีเพื่อเจรจาทหาข้อตกลงกัน ประกอบด้วยผู้ได้รับผลกระทบ ผู้ก่อให้เกิดผลกระทบ (บริษัท ภูเก็ตเสิร์ช แลนด์ แอนด์ ดีเวลลอปเมนต์ จำกัด) และคนกลาง คือหน่วยงานท้องถิ่น (เทศบาลตำบลกะรน)</p>	<p>- เนื่องจากบริเวณที่ตั้งของโครงการอยู่ห่างไกลจากบ้านเรือนประชาชน จึงไม่มีผลกระทบของการบดบังของแสง</p> <p>- หากโครงการส่งผลกระทบด้านการบดบังทางแสงแดดและทิศทางลมต่อบ้านอยู่อาศัย ที่อยู่บริเวณโดยรอบโครงการ ในกรณีที่ทั้ง 2 ฝ่ายหาข้อตกลงกันไม่ได้ให้ใช้ลักษณะไตรภาคีเพื่อเจรจาทหาข้อตกลงกัน ประกอบด้วยผู้ได้รับผลกระทบ ผู้ก่อให้เกิดผลกระทบ (บริษัท ภูเก็ต เสิร์ช แลนด์ แอนด์ ดีเวลลอปเมนต์ จำกัด) และคนกลาง คือหน่วยงานท้องถิ่น (เทศบาลตำบลกะรน)</p>	<p>- ไม่พบปัญหา</p> <p>- ไม่พบปัญหา</p>

ตารางที่ 2.1 **สรุปผลการดำเนินการตามมาตรการลดผลกระทบสิ่งแวดล้อม โครงการโรงแรม เซเวน ซีส์ บริษัท ภูเก็ตเสิร์ช แลนด์ แอนด์ ดีเวลลอปเมนต์ จำกัด ประจำเดือนกรกฎาคม-ธันวาคม 2567 (ต่อ)**

องค์ประกอบทางสิ่งแวดล้อม	มาตรการป้องกันแก้ไขและลดผลกระทบ	รายละเอียดการปฏิบัติจริง	ปัญหาและแนวทางแก้ไข
4.6 การบดบังแสงและทิศทางลม (ต่อ) เพื่อช่วยสร้างความร่มรื่นอีกด้วย ดังนั้นคาดว่าจะผลกระทบด้านการบดบังทิศทางลมจึงอยู่ในระดับต่ำ	<p>(3) ออกแบบการวางตัวอาคารของโครงการให้มีที่ว่างของแนวอาคารเว้นระยะห่างจากแนวเขตที่ดินทุกด้าน</p> <p>(4) ปลุกไม้ยืนต้นบริเวณที่ว่างโดยรอบอาคารพื้นที่โครงการ เพื่อให้อากาศเกิดการไหลเวียนและช่วยลดความร้อนให้กับโครงการและพื้นที่ข้างเคียงโครงการ</p> <p>(5) โครงการได้จัดให้มีพื้นที่สีเขียวคิดเป็นพื้นที่ทั้งหมด 2,137 ตารางเมตร (คิดเป็นร้อยละ 43.51 ของพื้นที่โครงการ) และมีไม้ยืนต้น 123 ต้น หรือ 1,241 ตารางเมตร</p>	<p>- โครงการได้ออกแบบการวางตัวอาคารของโครงการให้มีที่ว่างของแนวอาคารเว้นระยะห่างจากแนวเขตที่ดินทุกด้าน</p> <p>- โครงการได้มีการปลุกต้นไม้ยืนต้นบริเวณที่ว่างโดยรอบอาคารพื้นที่โครงการ เพื่อให้อากาศเกิดการไหลเวียนและช่วยลดความร้อนให้กับโครงการและพื้นที่ข้างเคียงโครงการ (รูปที่ 2-1)</p> <p>- โครงการได้จัดให้มีพื้นที่สีเขียวคิดเป็นพื้นที่ทั้งหมด 2,137 ตารางเมตร (คิดเป็นร้อยละ 43.51 ของพื้นที่โครงการ) และมีไม้ยืนต้น 123 ต้น หรือ 1,241 ตารางเมตร (รูปที่ 2-1)</p>	<p>- ไม่พบปัญหา</p> <p>- ไม่พบปัญหา</p> <p>- ไม่พบปัญหา</p>

รูปภาพแสดงการปฏิบัติตามมาตรการลดผลกระทบสิ่งแวดล้อม



รูปที่ 2.1 พื้นที่สีเขียว

รูปภาพแสดงการปฏิบัติตามมาตรการลดผลกระทบสิ่งแวดล้อม (ต่อ)



รูปที่ 2.2 รางระบายน้ำฝน



รูปที่ 2.3 ป้ายแสดงเส้นทางหนีไฟในอาคาร



รูปที่ 2.4 จุดรวมพล

รูปภาพแสดงการปฏิบัติตามมาตรการลดผลกระทบสิ่งแวดล้อม (ต่อ)

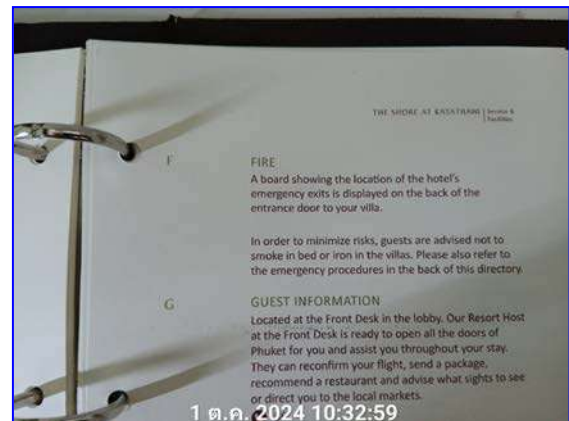
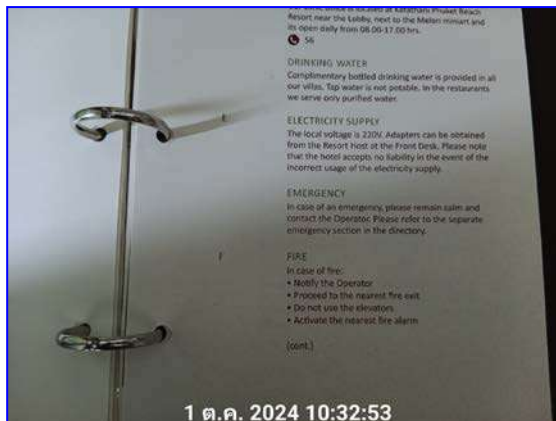

รูปที่ 2.5 คู่มือ และป้ายเผยแพร่ให้ความรู้ด้านการปฏิบัติเมื่อเกิดภัยพิบัติฯ



รูปที่ 2.6 ป้ายดับเครื่องยนต์

รูปภาพแสดงการปฏิบัติตามมาตรการลดผลกระทบสิ่งแวดล้อม (ต่อ)



รูปที่ 2.7 กระจกโค้งจราจร



รูปที่ 2.8 เจ้าหน้าที่รักษาความปลอดภัย



รูปที่ 2.9 ระบบไฟฟ้าส่องสว่างบริเวณทางเข้า-ออก โครงการ

รูปภาพแสดงการปฏิบัติตามมาตรการลดผลกระทบสิ่งแวดล้อม (ต่อ)



รูปที่ 2.10 ที่จอดรถยนต์ในโครงการ



รูปที่ 2.11 เส้นขาว-แดง ห้ามจอดรถยนต์บริเวณไหล่ทาง

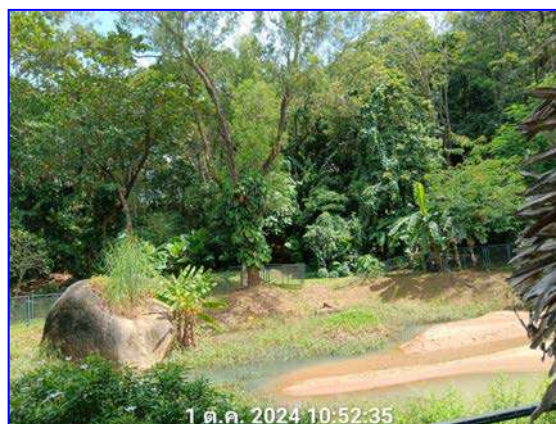

รูปที่ 2.12 บ่อหนองน้ำ

รูปภาพแสดงการปฏิบัติตามมาตรการลดผลกระทบสิ่งแวดล้อม (ต่อ)



รูปที่ 2.13 ป้ายเตือนใช้น้ำ Reuse



รูปที่ 2.14 ถังขยะในห้องครัว

รูปภาพแสดงการปฏิบัติตามมาตรการลดผลกระทบสิ่งแวดล้อม (ต่อ)



รูปที่ 2.15 ถังขยะในห้องพัก



รูปที่ 2.16 ถังขยะบริเวณอาคารต่างๆ



รูปที่ 2.17 ห้องพักขยะขยะเปียก

รูปภาพแสดงการปฏิบัติตามมาตรการลดผลกระทบสิ่งแวดล้อม (ต่อ)



รูปที่ 2.18 ห้องพักขยะทั่วไป และห้องพักขยะรีไซเคิล



รูปที่ 2.19 ห้องพักขยะอันตราย



รูปที่ 2.20 หม้อแปลงไฟฟ้าชนิดน้ำมัน (MDB)

รูปภาพแสดงการปฏิบัติตามมาตรการลดผลกระทบสิ่งแวดล้อม (ต่อ)



รูปที่ 2.21 เครื่องกำเนิดไฟฟ้าสำรอง และถังน้ำมันสำรอง



รูปที่ 2.22 แผ่นป้ายเตือน สัญลักษณ์เตือนระวังอันตราย

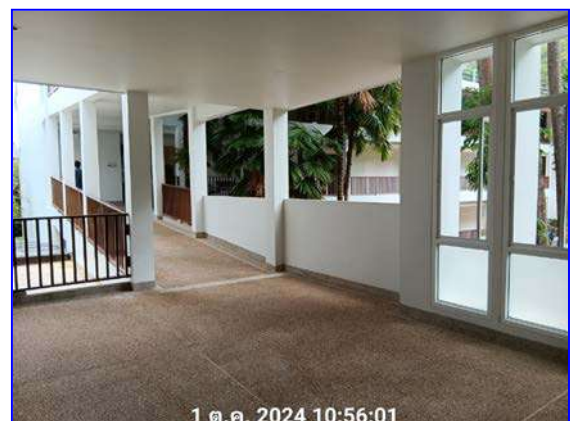

รูปที่ 2.23 ใช้สื่อประชาสัมพันธ์อาคาร

รูปภาพแสดงการปฏิบัติตามมาตรการลดผลกระทบสิ่งแวดล้อม (ต่อ)



รูปที่ 2.24 ถังดับเพลิง และตู้เก็บสายฉีดน้ำดับเพลิง



รูปที่ 2.25 ป้ายแสดงวิธีการใช้ถังดับเพลิง



รูปที่ 2.26 สัญญาณแจ้งเตือนเหตุเพลิงไหม้

รูปภาพแสดงการปฏิบัติตามมาตรการลดผลกระทบสิ่งแวดล้อม (ต่อ)



รูปที่ 2.27 อาคารที่สามารถถ่ายเทอากาศ

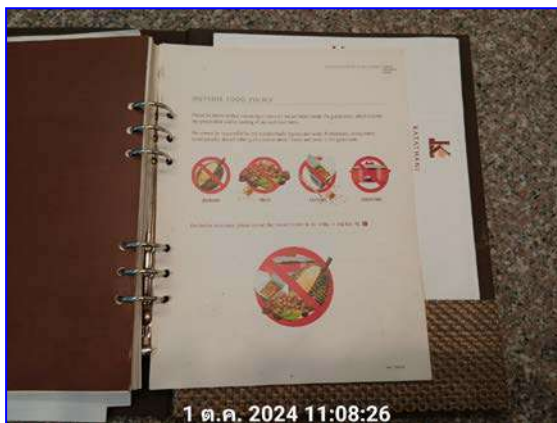

รูปที่ 2.28 คู่มือกฎระเบียบของผู้มาใช้บริการ



รูปที่ 2.29 ระบบโทรทัศน์วงจรปิด

รูปภาพแสดงการปฏิบัติตามมาตรการลดผลกระทบสิ่งแวดล้อม (ต่อ)



รูปที่ 2.30 กล่องปฐมพยาบาลเบื้องต้น



รูปที่ 2.31 สระว่ายน้ำระดับสูงจากพื้น และสร้างด้วยคอนกรีต



รูปที่ 2.32 รางระบายน้ำล้นมีฝาปิดรอบสระว่ายน้ำ

รูปภาพแสดงการปฏิบัติตามมาตรการลดผลกระทบสิ่งแวดล้อม (ต่อ)



รูปที่ 2.33 ป้ายแสดงระดับความลึกของสระว่ายน้ำ



รูปที่ 2.34 โคมไฟให้แสงสว่างบริเวณสระว่ายน้ำ



รูปที่ 2.35 ป้ายแสดงกฎระเบียบสระว่ายน้ำ

รูปภาพแสดงการปฏิบัติตามมาตรการลดผลกระทบสิ่งแวดล้อม (ต่อ)



รูปที่ 2.36 ที่ล้างตัวและล้างเท้าบริเวณสระว่ายน้ำ

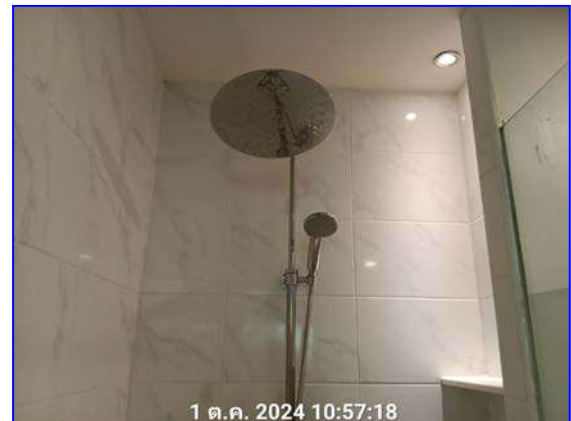
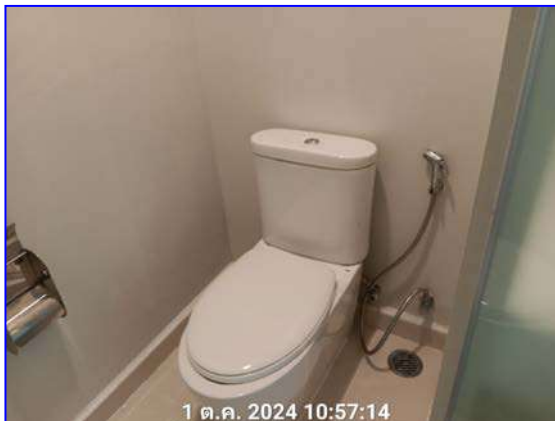

รูปที่ 2.37 สุขภัณฑ์ประหยัดน้ำ

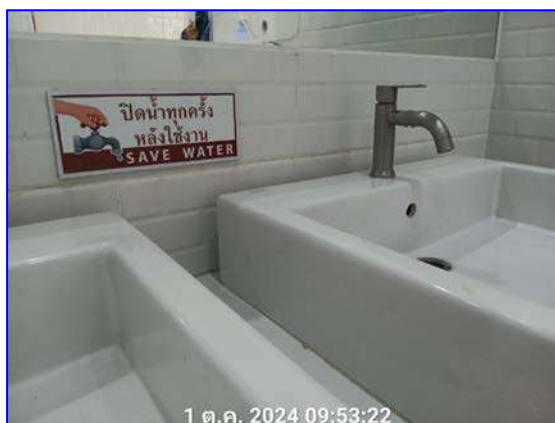

รูปที่ 2.38 ป้ายรณรงค์ประหยัดน้ำ

รูปภาพแสดงการปฏิบัติตามมาตรการลดผลกระทบสิ่งแวดล้อม (ต่อ)



รูปที่ 2.39 อุปกรณ์ไฟฟ้าชนิดประหยัดพลังงาน



รูปที่ 2.40 บันไดหนีไฟ



รูปที่ 2.41 เครื่องสำรองไฟฉุกเฉิน

รูปภาพแสดงการปฏิบัติตามมาตรการลดผลกระทบสิ่งแวดล้อม (ต่อ)



รูปที่ 2.42 ตู้เก็บสิ่งของ ที่วางที่เก็บรองเท้า ของผู้มารับบริการ



รูปที่ 2.43 แผนผังแสดงเส้นทางอพยพภายในห้องพัก



รูปที่ 2.44 ถังเก็บน้ำใช้

รูปภาพแสดงการปฏิบัติตามมาตรการลดผลกระทบสิ่งแวดล้อม (ต่อ)



รูปที่ 2.45 รางระบายน้ำ



รูปที่ 2.46 บ่อน้ำบาดาล



รูปที่ 2.47 หัวรับน้ำดับเพลิง

รูปภาพแสดงการปฏิบัติตามมาตรการลดผลกระทบสิ่งแวดล้อม (ต่อ)



รูปที่ 2.48 ห่วงยางช่วยชีวิตบริเวณสระว่ายน้ำ



รูปที่ 2.49 ถังขยะแยกประเภท



รูปที่ 2.50 ระบบตรวจจับควัน (Smoke detector)

รูปภาพแสดงการปฏิบัติตามมาตรการลดผลกระทบสิ่งแวดล้อม (ต่อ)



รูปที่ 2.51 คนสวนดูแลพื้นที่สีเขียว



รูปที่ 2.52 โทรศัพท์ในห้องพักแขก



รูปที่ 2.53 ป้ายแสดงเส้นทางหนีไฟ

ผลการติดตามตรวจสอบคุณภาพสิ่งแวดล้อม

บทที่ 3

ผลการติดตามตรวจสอบคุณภาพสิ่งแวดล้อม

บริษัท ภูเก็ตเสิร์ช แลนด์ แอนด์ ดีเวลลอปเมนต์ จำกัด ได้ทำการสรุปผลการติดตามตรวจสอบคุณภาพสิ่งแวดล้อม ของโครงการโรงแรม เซเวน ซีส์ ตามข้อกำหนดของหน่วยงานราชการที่เกี่ยวข้องด้านโครงการด้านที่ พกอาศัยบริการชุมชนและสถานที่พักตากอากาศ ประจำเดือนกรกฎาคม-ธันวาคม 2567 ซึ่งครอบคลุมปัจจัยทางสิ่งแวดล้อมที่สำคัญ คือ

- คุณภาพน้ำ
- การระบายน้ำ
- ระบบป้องกันอัคคีภัย
- อื่นๆ ได้แก่ การกำจัดขยะมูลฝอย

การติดตามตรวจสอบคุณภาพสิ่งแวดล้อม โครงการโรงแรม เซเวน ซีส์ ของ บริษัท ภูเก็ตเสิร์ช แลนด์ แอนด์ ดีเวลลอปเมนต์ จำกัด มีรายละเอียดการดำเนินงานตามแผนการติดตามตรวจสอบคุณภาพสิ่งแวดล้อม ประจำเดือนกรกฎาคม-ธันวาคม 2567 แสดงดังตารางที่ 3.1

ตารางที่ 3.1 รายละเอียดการติดตามตรวจสอบคุณภาพสิ่งแวดล้อม

โครงการโรงแรม เซเวน ซีส์ ของบริษัท ภูเก็ตเสิร์ช แลนด์ แอนด์ ดีเวลลอปเมนต์
ประจำเดือนกรกฎาคม-ธันวาคม 2567

คุณภาพสิ่งแวดล้อม	จุดเก็บตัวอย่าง	พารามิเตอร์	วิธีการตรวจวัด/วิเคราะห์	วันที่ดำเนินการ
1. คุณภาพน้ำ - คุณภาพน้ำผ่านการบำบัด	- บ่อตรวจคุณภาพน้ำหลัง เข้าระบบ	- pH, BOD5, TSS, TKN, G&O, Sett, TDS และ S ²⁻	ตาม Standard Method for the Examination of Water and Wastewater 24 th Edition, 2012 ของ APHA, AWWA and WEF	ก.ค. - ธ.ค. 67
- คุณภาพน้ำสระว่ายน้ำ		- pH, Chlorine (Residual) , Total Chlorine, Combined Chlorine, TCB, FCB	ตาม Standard Method for the Examination of Water and Wastewater 24 th Edition, 2012 ของ APHA, AWWA and WEF	ก.ค. - ธ.ค. 67
- คุณภาพน้ำทะเล	- บริเวณหาดกะตะน้อย	- pH, TDS, Salinity, NO ₃ -N, NH ₃ -N, PO ₄ ³⁻ , DO, TCB, FCB	ตาม Standard Method for the Examination of Water and Wastewater 24 th Edition, 2012 ของ APHA, AWWA and WEF	ก.ค. 67

ตารางที่ 3.1 รายละเอียดการติดตามตรวจสอบคุณภาพสิ่งแวดล้อม
โครงการโรงแรม เซเวน ซีส์ ของบริษัท ภูเก็ตเสิร์ช แลนด์ แอนด์ ดีเวลลอปเม้นท์ จำกัด
ประจำเดือนกรกฎาคม-ธันวาคม 2567 (ต่อ)

คุณภาพสิ่งแวดล้อม	จุดเก็บตัวอย่าง	พารามิเตอร์	วิธีการตรวจวัด/วิเคราะห์	วันที่ดำเนินการ
- คุณภาพน้ำถึงเก็บน้ำดิบ และน้ำผ่านการกรอง		- pH, TDS, Hardness, NO ₃ -N, Fe, Mn, F ⁻ , Color, Turbidity, Cl ⁻ , Pb, Zn, As, SO ₄ ²⁻ , Cu, Cr, Cd, Hg, TCB, E-Coli	ตาม Standard Method for the Examination of Water and Wastewater 24 th Edition, 2012 ของ APHA, AWWA and WEF	ก.ค. 67

3.1 การตรวจวิเคราะห์คุณภาพน้ำ

การตรวจวิเคราะห์คุณภาพน้ำจะดำเนินการตามวิธีมาตรฐานของ Standard Method for the Examination of Water and Wastewater 24th Edition, 2012 ของ APHA, AWWA and WEF โดยมีรายละเอียดวิธีการเก็บและรักษาตัวอย่างน้ำ แสดงดังตารางที่ 3.2 และรายละเอียดวิธีการตรวจวิเคราะห์คุณภาพน้ำ แสดงดังตารางที่ 3.3

ตารางที่ 3.2 วิธีการเก็บและรักษาตัวอย่างน้ำ

วิธีการเก็บและรักษาตัวอย่างน้ำ
<p>เก็บตัวอย่างน้ำโดยวิธี Grab Sampling โดยตัวอย่างที่เก็บได้จะบรรจุใส่ขวดประเภทต่างๆ ดังนี้</p> <ol style="list-style-type: none"> 1. ตัวอย่างวิเคราะห์หาปริมาณไขมัน (Oil & Grease) ตัวอย่างที่เก็บได้จะบรรจุใส่ขวดแก้วขนาด 1,000 ml 2. ตัวอย่างวิเคราะห์หาปริมาณ Bacteria ประเภทต่างๆ ตัวอย่างที่เก็บได้จะบรรจุใส่ขวดแก้วที่ผ่านการฆ่าเชื้อด้วยวิธี Sterile Technique 3. ตัวอย่างวิเคราะห์หาพารามิเตอร์อื่นๆ ตัวอย่างที่เก็บได้จะบรรจุใส่ขวดพลาสติกขนาด 1,800 ml 4. ตัวอย่างทั้งหมดจะถูกแช่ในถังน้ำแข็งเพื่อเก็บรักษาตัวอย่างก่อนนำมาวิเคราะห์ในห้องปฏิบัติการภายใน 24 ชั่วโมง <p>สำหรับ ค่าพารามิเตอร์บางค่า จะตรวจวัดที่ภาคสนาม ได้แก่ pH, DO, Temperature และ Flow Rate</p>

ตารางที่ 3.3 รายละเอียดวิธีการตรวจวิเคราะห์คุณภาพน้ำ

ลำดับที่	ดัชนีชี้วัดคุณภาพสิ่งแวดล้อม	วิธีการตรวจวิเคราะห์
1	pH at 25°C	Electrometric Method
2	Biochemical Oxygen Demand	5-Day BOD Test, Azide modification Method
3	Total Suspended Solids	Dried at 103 – 105 °C Method
4	Total Dissolved Solids	Dried at 103–105 oC
5	Sulfide	Iodometric Method
6	Grease & Oil	Partition–Gravimetric Method
7	Total Kjeldahl Nitrogen	Macro–Kjeldahl Method
8	Settleable Solids	Volumetric Method
9	Chlorine (Residual)	DPD Colorimetric
10	Total Chlorine	DPD Colorimetric Method
11	Combined Chlorine	Calculation Method
12	Total Coliform Bacteria	MPN Test
13	Fecal Coliform Bacteria	MPN Test
14	E.Coli	MPN Test
15	Salinity	Electrical Conductivity
16	Nitrate–Nitrogen	Cadmium Reduction
17	Ammonia–Nitrogen	Distillation, Titrimetric
18	Phosphate	Ascorbic Acid Method
19	Dissolved Oxygen	Membrane Electrode
20	Hardness	EDTA Titrimetric
21	Iron	Phenanthroline Method
22	Manganese	Persulfate Method
23	Fluoride	SPADNS Method
24	Color	Spectrophotometric
25	Turbidity	Nephelometric Method
26	Chloride	Argentometric Method
27	Lead	Direct Aspiration–AAS Method
28	Zinc	ICP–AES Method
29	Arsenic	Hydride Generation–AAS Method
30	Sulfate	Turbidimetric Method
31	Copper	Direct Aspiration – AAS
32	Chromium	Direct Aspiration – AAS
33	Cadmium	ICP–AES
34	Mercury	Cold Vapor Technique–AAS

3.1.1 การตรวจวิเคราะห์คุณภาพน้ำผ่านการบำบัด

การตรวจวิเคราะห์คุณภาพน้ำผ่านการบำบัด ของโครงการโรงแรม เซเวน ซีส์ ของ บริษัท ภูเก็ตเสิร์ช แอนด์ แอนด์ ดีเวลลอปเมนต์ จำกัด ประจำเดือนกรกฎาคม-ธันวาคม 2567 จำนวน 1 จุด คือ บ่อตรวจคุณภาพน้ำหลังผ่านระบบ รูปภาพแสดงการเก็บตัวอย่างคุณภาพน้ำทิ้ง แสดงดังรูปที่ 3.1

รูปภาพแสดงการเก็บตัวอย่างคุณภาพน้ำทิ้ง



รูปที่ 3.1 การเก็บตัวอย่างน้ำหลังผ่านการบำบัด (Effluent)

3.1.1.1 ผลการตรวจวิเคราะห์คุณภาพน้ำทิ้ง

ผลการตรวจวิเคราะห์คุณภาพน้ำทิ้งของโครงการโรงแรม เซเวน ซีส์ ของ บริษัท ภูเก็ตเสิร์ช แอนด์ แอนด์ ดีเวลลอปเมนต์ จำกัด จำนวน 1 จุด ประจำเดือนกรกฎาคม-ธันวาคม 2567 แสดงดังตารางที่ 3.4-3.5

ตารางที่ 3.4 ผลการตรวจวิเคราะห์คุณภาพน้ำ หลังผ่านการบำบัด ประจำเดือนมกราคม 2564 – มิถุนายน 2567

วันที่เก็บ ตัวอย่าง	รายการทดสอบ							
	pH	BOD ₅ (mg/L)	TSS (mg/L)	TDS (mg/L)	Sulfide (mg/las S ²⁻)	Grease & Oil (mg/L)	TKN (mg/L)	Settleable Solids (mL/L)
ช่วงเดือนมกราคม – ธันวาคม 2564								
โครงการปิดให้บริการ เนื่องจากสถานการณ์การแพร่ระบาดของโรคติดเชื้อไวรัสโคโรนาสายพันธุ์ใหม่ 2019 (COVID-19)								
มาตรฐาน	5.0-9.0	≤ 40	≤ 50	≤ 500 [#]	≤ 3	≤ 20	≤ 40	≤ 0.5

ตารางที่ 3.4 ผลการตรวจวิเคราะห์คุณภาพน้ำ หลังผ่านการบำบัด ประจำเดือนมกราคม 2564 – มิถุนายน 2567 (ต่อ)

วันที่เก็บ ตัวอย่าง	รายการทดสอบ							
	pH	BOD ₅ (mg/l)	TSS (mg/l)	TDS (mg/l)	Sulfide (mg/las S ²⁻)	Grease & Oil (mg/l)	TKN (mg/l)	Settleable Solids (mL/l)
ม.ค. 65	6.80	< 2	3.0	550	ND	ND	11.20	ND
ก.พ. 65	7.33	0.3	4.0	439	ND	ND	7.07	ND
มี.ค. 65	7.10	4.6	15.0	488	0.57	ND	8.33	ND
เม.ย. 65	7.29	0.7	9.0	680	ND	ND	6.00	ND
พ.ค. 65	7.07	1.2	7.0	742	ND	ND	5.00	ND
มิ.ย. 65	7.41	0.5	9.0	672	ND	ND	17.92	ND
ก.ค. 65	7.50	0.2	8.0	618	ND	ND	19.88	ND
ส.ค. 65	7.26	0.4	4.0	482	ND	ND	14.21	ND
ก.ย. 65	7.02	1.2	8.0	800	ND	ND	1.05	ND
ต.ค. 65	7.20	0.7	2.0	608	ND	ND	17.43	ND
พ.ย. 65	7.38	3.0	20.0	600	ND	ND	32.41	ND
ธ.ค. 65	7.44	19.0	21.0	480	ND	ND	30.32	0.1
ม.ค. 66	7.80	1.6	16.0	462	0.21	ND	20.16	ND
ก.พ. 66	7.29	2.0	4.0	612	ND	ND	30.00	ND
มี.ค. 66	6.53	1.1	12.0	750	0.21	ND	7.00	ND
เม.ย. 66	8.01	0.9	17.0	768	0.28	ND	7.00	ND
พ.ค. 66	8.12	1.1	10.0	646	0.07	ND	9.00	ND
มิ.ย. 66	7.22	1.2	12.0	728	0.43	ND	11.00	ND
ก.ค. 66	7.55	4.0	28.0	662	0.64	ND	27.0	ND
ส.ค. 66	7.67	0.7	17.0	656	0.35	ND	34.43	0.1
ก.ย. 66	7.83	1.1	11.0	584	0.28	ND	30.0	ND
ต.ค. 66	7.81	0.8	28.0	568	0.21	ND	29.00	ND
พ.ย. 66	7.78	5.0	12.0	504	ND	ND	31.00	ND
ธ.ค. 66	7.74	12.0	18.0	524	0.27	ND	30.00	ND
ม.ค. 67	7.78	20.7	40.0	484	0.67	3.0	30.00	0.67
ก.พ. 67	8.02	1.0	21.0	536	0.21	ND	28.00	ND
มี.ค. 67	8.02	1.8	24.0	596	0.47	ND	25.00	ND
เม.ย. 67	7.54	25.0	42.0	566	0.80	2.0	28.00	ND
พ.ค. 67	8.06	1.6	30.0	586	0.60	ND	25.00	ND
มิ.ย. 67	7.37	28.0	34.0	672	0.53	ND	28.00	ND
มาตรฐาน	5.0-9.0	≤ 40	≤ 50	≤ 500 [#]	≤ 3	≤ 20	≤ 40	≤ 0.5

ตารางที่ 3.5 ผลการตรวจวิเคราะห์คุณภาพน้ำ หลังผ่านการบำบัด ประจำเดือนกรกฎาคม-ธันวาคม 2567

วันที่เก็บ ตัวอย่าง	รายการทดสอบ							
	pH	BOD ₅ (mg/l)	TSS (mg/l)	TDS (mg/l)	Sulfide (mg/las S ²⁻)	Grease & Oil (mg/l)	TKN (mg/l)	Settleable Solids (mL/l)
ก.ค. 67	7.52	2.0	19.0	574	0.20	ND	25.00	ND
ส.ค. 67	7.52	4.0	25.0	584	0.20	ND	28.00	ND
ก.ย. 67	7.39	2.0	12.0	530	0.20	ND	18.00	ND
ต.ค. 67	7.37	6.0	17.0	464	ND	ND	15.00	ND
พ.ย. 67	7.28	13.0	28.0	428	0.53	ND	22.00	0.1
ธ.ค. 67	7.24	12.0	18.0	472	0.53	ND	25.00	ND
มาตรฐาน ^{1/}	5.0-9.0	≤ 40	≤ 50	≤ 500 [#]	≤ 3	≤ 20	≤ 40	≤ 0.5
มาตรฐาน ^{2/}	5.5-9.0	≤ 40	≤ 50	≤ 1,300	≤ 1	≤ 20	≤ 40	-

มาตรฐาน ^{1/}: เดือนมกราคม 2564 – สิงหาคม 2567

มาตรฐาน ^{2/}: เริ่มประกาศใช้เดือนกันยายน 2567 เป็นต้นไป

หมายเหตุ 500[#] ต้องมีค่าที่เพิ่มขึ้นจากปริมาณสารละลายในน้ำใช้ตามปกติไม่เกิน 500 มก./ล.,

< = น้อยกว่า, ≤ = น้อยกว่าหรือเท่ากับ, - = ไม่มีมาตรฐานกำหนด/ไม่ได้กำหนดให้ตรวจวิเคราะห์,

ND = Not Detected (ตรวจวัดไม่พบโดยวิธีทางห้องปฏิบัติการ), * ไม่เป็นไปตามเกณฑ์มาตรฐาน ฯ กำหนด

มาตรฐาน ^{1/}: ประกาศกระทรวงทรัพยากรธรรมชาติและสิ่งแวดล้อม (พ.ศ. 2548)

เรื่อง กำหนดมาตรฐานควบคุมการระบายน้ำทิ้งจากอาคารบางประเภท และบางขนาด (อาคารประเภท ค.)

มาตรฐาน ^{2/}: ประกาศกระทรวงทรัพยากรธรรมชาติและสิ่งแวดล้อม (พ.ศ. 2567)

เรื่อง กำหนดมาตรฐานควบคุมการระบายน้ำทิ้งจากอาคารบางประเภท และบางขนาด (อาคารประเภท ค.)

ชื่อผู้บันทึก/ควบคุมการเก็บตัวอย่าง : นางสาวจุฬารณ จุฬามาศย์ เลขทะเบียน : ว-176-จ-0006

ชื่อบริษัทผู้ตรวจวิเคราะห์ : ผลการตรวจวิเคราะห์โดย บริษัท เช่าเหิรินทร์ไทยคอนสตรัค จำกัด เลขทะเบียน ว-176

ชื่อเจ้าหน้าที่วิเคราะห์ : นางเพ็ญภา จันทรเพ็ญ เลขทะเบียน : ว-176-ค-0003

ชื่อผู้ตรวจสอบ/ควบคุม : นายพิษณุ สอนมี เลขทะเบียน : ว-176-ค-0001

เบอร์โทรศัพท์ : 0-7625-0304 , 0-7661-7668-9 เบอร์โทรสาร : 0-7625-0305, 0-7661-7670

กราฟแสดงผลการตรวจวิเคราะห์คุณภาพน้ำหลังผ่านการบำบัด

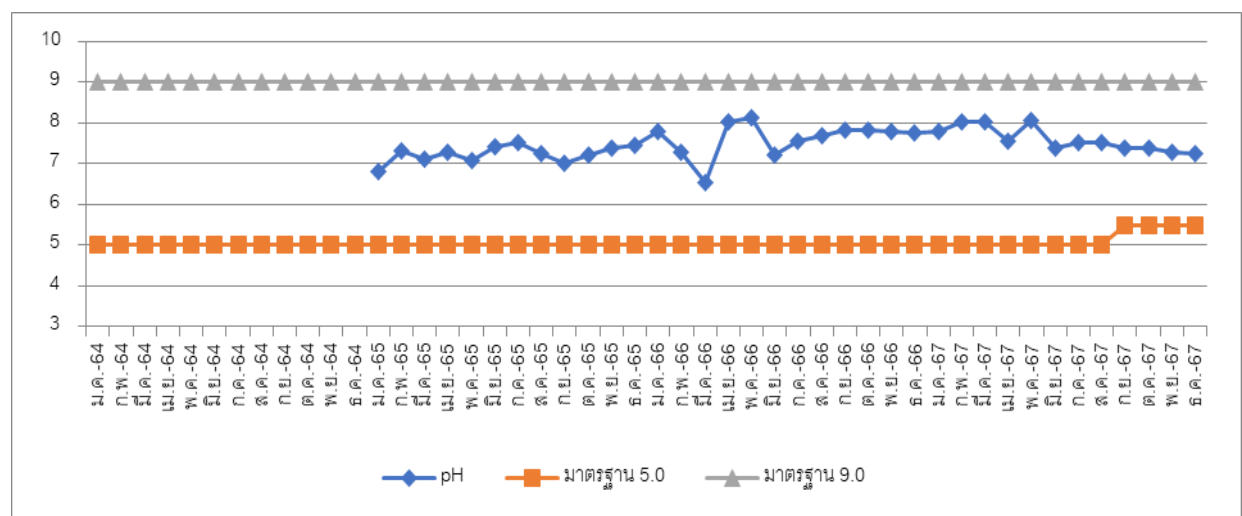

ภาพที่ 3.1 กราฟแสดงค่า pH น้ำหลังผ่านการบำบัด

กราฟแสดงผลการตรวจวิเคราะห์คุณภาพน้ำหลังผ่านการบำบัด (ต่อ)

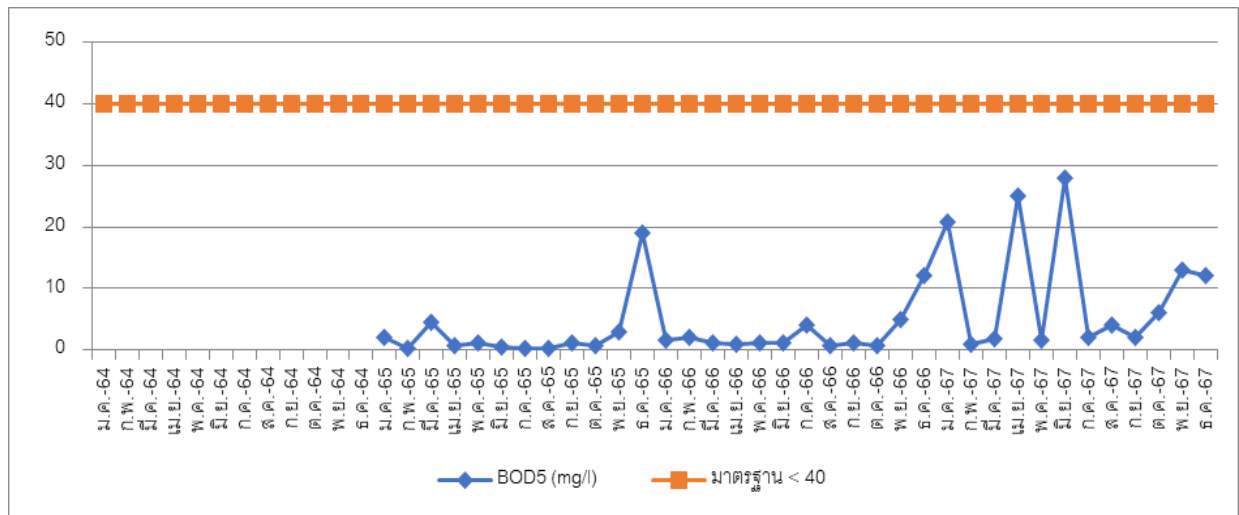

ภาพที่ 3.2 กราฟแสดงค่า BOD₅ น้ำหลังผ่านการบำบัด

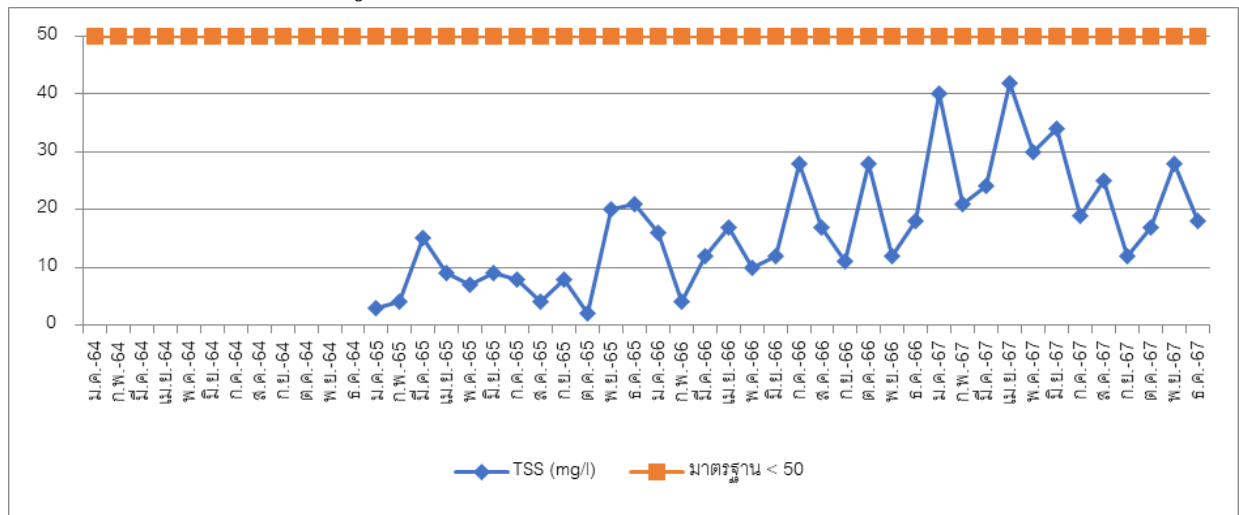

ภาพที่ 3.3 กราฟแสดงค่า TSS น้ำหลังผ่านการบำบัด

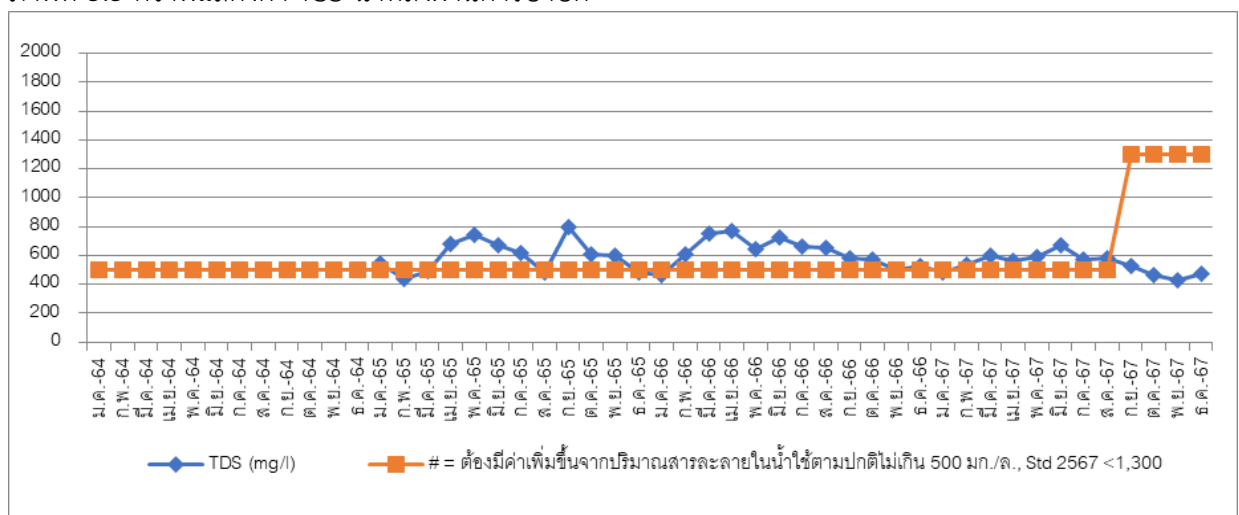

ภาพที่ 3.4 กราฟแสดงค่า TDS น้ำหลังผ่านการบำบัด

กราฟแสดงผลการตรวจวิเคราะห์คุณภาพน้ำหลังผ่านการบำบัด (ต่อ)

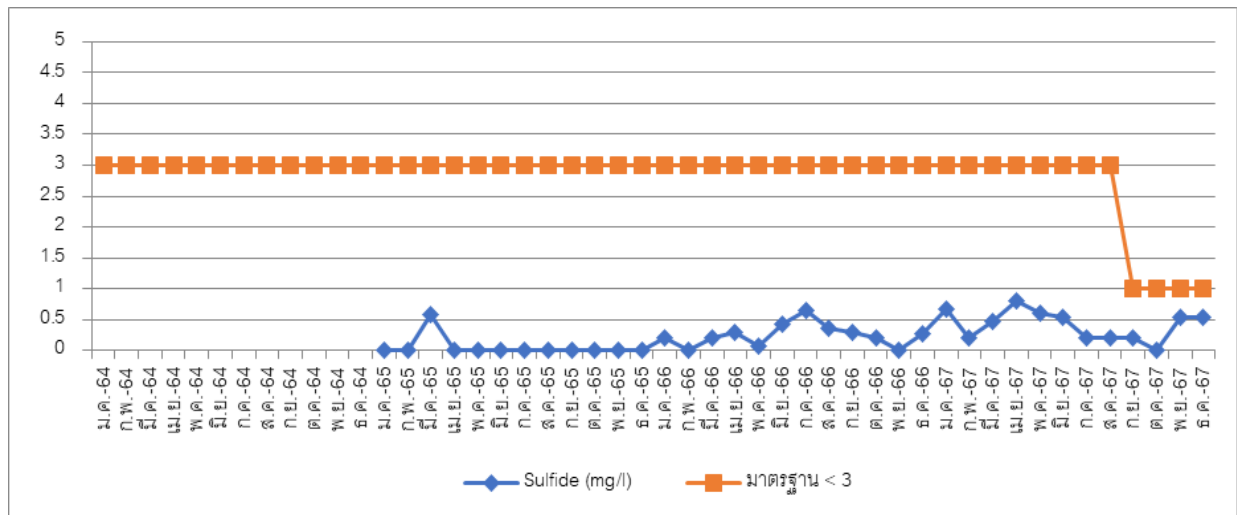

ภาพที่ 3.5 กราฟแสดงค่า S^{2-} น้ำหลังผ่านการบำบัด

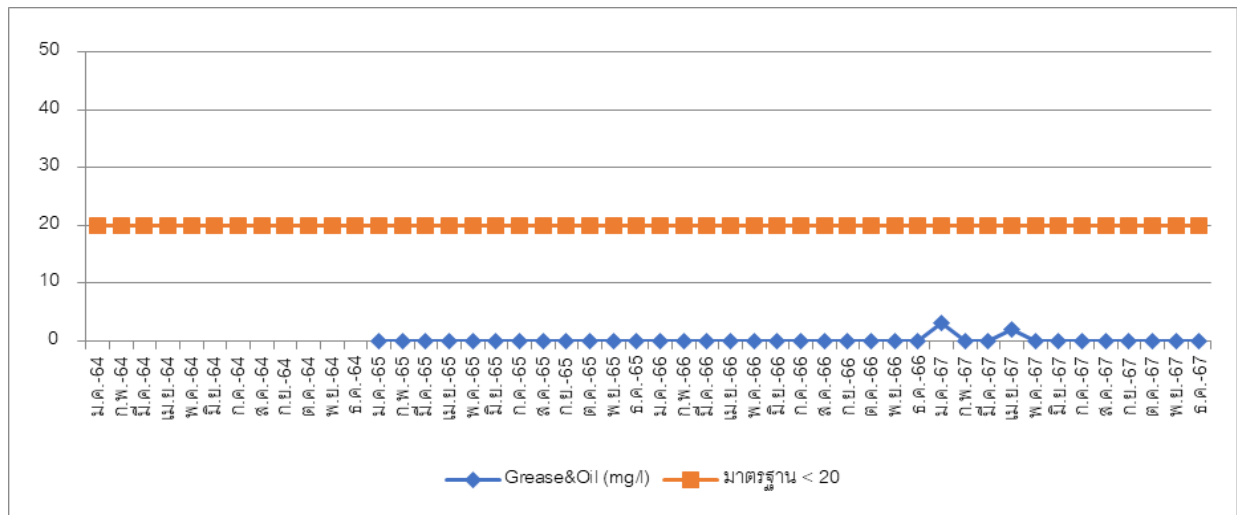

ภาพที่ 3.6 กราฟแสดงค่า Grease & Oil น้ำหลังผ่านการบำบัด

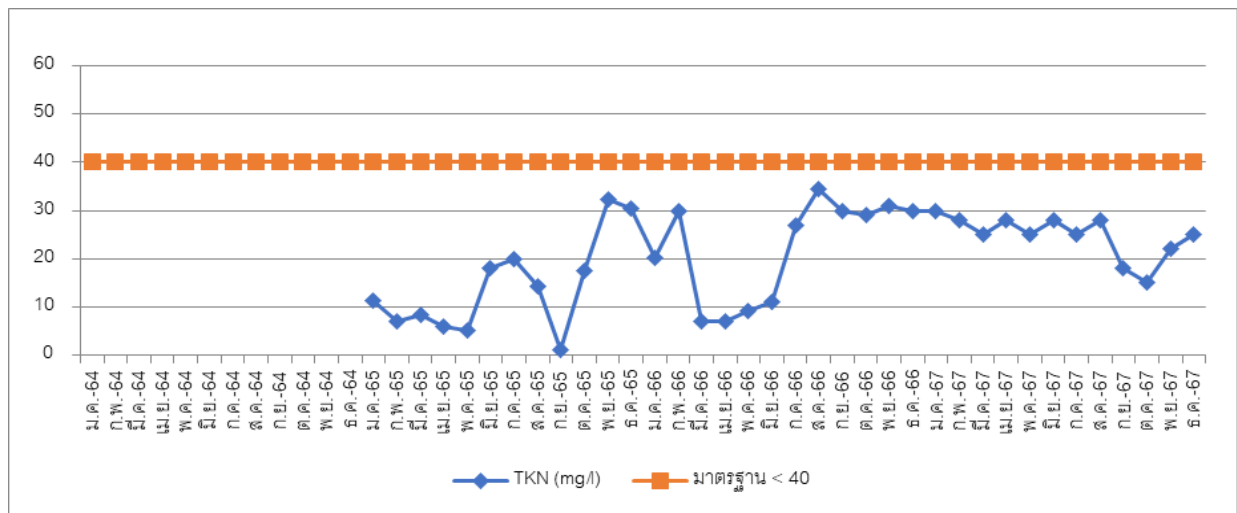

ภาพที่ 3.7 กราฟแสดงค่า TKN น้ำหลังผ่านการบำบัด

กราฟแสดงผลการตรวจวิเคราะห์คุณภาพน้ำหลังการบำบัด (ต่อ)

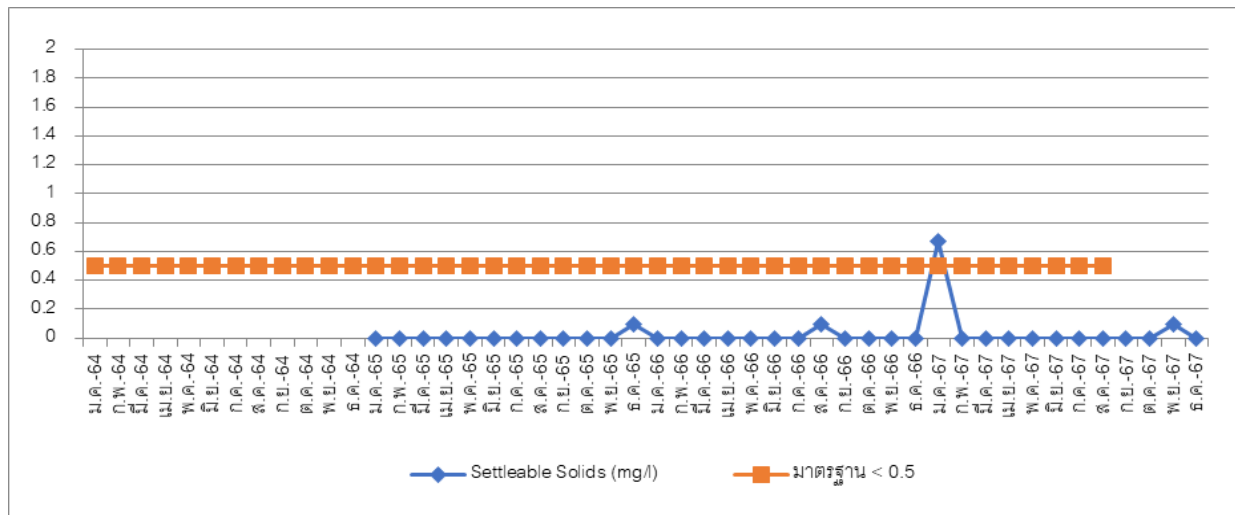

ภาพที่ 3.8 กราฟแสดงค่า Settleable Solids น้ำหลังการบำบัด

3.1.1.2 สรุปผลการตรวจวิเคราะห์คุณภาพน้ำหลังการบำบัด

จากผลการตรวจวิเคราะห์คุณภาพน้ำหลังการบำบัดของ โครงการโรงแรม เซเวน ซีส์ ของ บริษัท ภูเก็ตเสิร์ช แอนด์ แอนด์ ดีเวลลอปเมนต์ จำกัด ประจำเดือนกรกฎาคม-ธันวาคม 2567 พบว่า คุณภาพน้ำ หลังการบำบัดมีค่าผ่านเกณฑ์มาตรฐาน เรื่อง กำหนดมาตรฐานควบคุมน้ำออกจากอาคารบางประเภทและบางขนาด (อาคารประเภท ค.) ตามประกาศกระทรวงทรัพยากรธรรมชาติและสิ่งแวดล้อม (พ.ศ.2548) และมาตรฐาน เรื่อง กำหนดมาตรฐานควบคุมน้ำออกจากอาคารบางประเภทและบางขนาด (อาคารประเภท ค.) ตามประกาศกระทรวง ทรัพยากรธรรมชาติและสิ่งแวดล้อม (พ.ศ.2567) (ประกาศใช้เดือนกันยายน 2567 เป็นต้นไป) กำหนด

3.1.2 การตรวจวิเคราะห์คุณภาพน้ำสระว่ายน้ำ

การตรวจวิเคราะห์คุณภาพน้ำสระว่ายน้ำ ของโครงการโรงแรม เซเวน ซีส์ ของ บริษัท ภูเก็ตเสิร์ช แอนด์ แอนด์ ดีเวลลอปเมนต์ จำกัด ประจำเดือนกรกฎาคม-ธันวาคม 2567 จำนวน 1 จุด รูปภาพแสดงการเก็บ ตัวอย่างคุณภาพน้ำที่ แสดงดังรูปที่ 3.2

รูปภาพแสดงการเก็บตัวอย่างคุณภาพน้ำสระว่ายน้ำ



รูปที่ 3.2 การเก็บตัวอย่างคุณภาพน้ำสระว่ายน้ำ

3.1.2.1 ผลการตรวจวิเคราะห์คุณภาพน้ำสระว่ายน้ำ

ผลการตรวจวิเคราะห์คุณภาพน้ำสระว่ายน้ำ ของโครงการโรงแรม เซเวน ซีส์ ของบริษัท ภูเก็ตเสิร์ช แอนด์ ดีเวลลอปเมนต์ จำกัด จำนวน 1 จุด ประจำเดือนกรกฎาคม-ธันวาคม 2567 แสดงดังตารางที่ 3.6-3.8

ตารางที่ 3.6 ผลการตรวจวิเคราะห์คุณภาพน้ำสระว่ายน้ำ ประจำเดือนมกราคม 2564 – มิถุนายน 2567

วันที่เก็บ ตัวอย่าง	รายการทดสอบ					
	pH	Chlorine (Residual) (mg/L)	Total Chlorine (mg/L)	Combined Chlorine (mg/L)	TCB (MPN/100)	FCB (MPN/100)
ช่วงเดือนมกราคม – ธันวาคม 2564 โครงการปิดให้บริการ เนื่องจากสถานการณ์การแพร่ระบาดของโรคติดเชื้อไวรัสโคโรนาสายพันธุ์ใหม่ 2019 (COVID-19)						
ม.ค. 65	7.72	0.51*	2.02	1.51*	< 1.8	< 1.8
ก.พ. 65	7.72	5.73*	> 6	–	< 1.8	< 1.8
มี.ค. 65	7.61	3.65*	4.27	0.62	< 1.8	< 1.8
เม.ย. 65	7.41	1.77*	2.10	0.33*	< 1.8	< 1.8
พ.ค. 65	7.20	2.59*	3.02	5.61*	< 1.8	< 1.8
มิ.ย. 65	7.40	0.40*	3.42	3.82*	< 1.8	< 1.8
มาตรฐาน	7.2-8.4	0.6 – 1.0	–	0.5-1.0	≤ 10	ND

ตารางที่ 3.6 ผลการตรวจวิเคราะห์คุณภาพน้ำสระว่ายน้ำ ประจำเดือนมกราคม 2564 – มิถุนายน 2567 (ต่อ)

วันที่เก็บ ตัวอย่าง	รายการทดสอบ					
	pH	Chlorine (Residual) (mg/l)	Total Chlorine (mg/l)	Combined Chlorine (mg/l)	TCB (MPN/100)	FCB (MPN/100)
ก.ค. 65	7.45	1.60*	1.85	0.25*	< 1.8	<1.8
ส.ค. 65	7.94	>6.00*	>6.00	>6.00*	< 1.8	<1.8
ก.ย. 65	7.80	2.41*	0.05	2.36*	< 1.8	<1.8
ต.ค. 65	7.13	1.98*	2.22	0.24*	< 1.8	<1.8
พ.ย. 65	7.33	0.56	3.17	3.74*	< 1.8	<1.8
ธ.ค. 65	6.66*	0.16*	2.03	2.19*	< 1.8	<1.8
ม.ค. 66	5.98*	0.71	1.36	0.65	< 1.8	< 1.8
ก.พ. 66	6.94*	0.09*	1.12	1.21*	< 1.8	< 1.8
มี.ค. 66	7.11*	0.10*	0.23	0.33*	< 1.8	< 1.8
เม.ย. 66	6.49*	0.10*	0.96	1.06*	< 1.8	< 1.8
พ.ค. 66	7.25	0.33*	1.19	1.52*	< 1.8	< 1.8
มิ.ย. 66	6.43*	0.27*	1.23	1.50*	< 1.8	< 1.8
ก.ค.66	6.54*	0.99	1.34	0.35*	< 1.8	< 1.8
ส.ค.66	6.72*	0.99	1.61	0.62	< 1.8	< 1.8
ก.ย.66	6.82*	0.10*	0.75	0.65	< 1.8	< 1.8
ต.ค. 66	7.02*	0.42*	0.98	0.56	< 1.8	< 1.8
พ.ย. 66	6.82*	0.82	1.04	0.22*	< 1.8	< 1.8
ธ.ค. 66	6.87*	1.43*	2.08	0.62	< 1.8	< 1.8
ม.ค. 67	6.89*	0.38	0.91	0.53	< 1.8	< 1.8
ก.พ. 67	6.90*	0.35	0.5	0.15*	< 1.8	< 1.8
มี.ค. 67	6.25*	0.37	0.90	0.53	< 1.8	< 1.8
เม.ย. 67	7.37	0.92	1.0	0.08*	< 1.8	< 1.8
พ.ค. 67	7.46	2.32*	2.65	0.33*	< 1.8	< 1.8
มิ.ย. 67	6.60*	0.20*	0.10	0.10*	< 1.8	< 1.8
มาตรฐาน	7.2-8.4	0.6 – 1.0	–	0.5-1.0	≤ 10	ND

ตารางที่ 3.7 ผลการตรวจวิเคราะห์คุณภาพน้ำสระว่ายน้ำ ประจำเดือนกรกฎาคม-ธันวาคม 2567

วันที่เก็บ ตัวอย่าง	รายการทดสอบ					
	pH	Chlorine (Residual) (mg/l)	Total Chlorine (mg/l)	Combined Chlorine (mg/l)	TCB (MPN/100)	FCB (MPN/100)
ก.ค. 67	6.72*	1.51*	2.25	0.74	< 1.8	< 1.8
ส.ค. 67	7.21	0.17*	1.28	1.11*	< 1.8	< 1.8
ก.ย. 67	6.27	0.21*	0.56	0.35*	< 1.8	< 1.8
ต.ค. 67	6.87*	0.75	0.56	1.42*	< 1.8	< 1.8
พ.ย. 67	6.91*	1.14*	0.63	0.51	< 1.8	< 1.8
ธ.ค. 67	6.97*	0.91	1.88	0.97	< 1.8	< 1.8
มาตรฐาน	7.2-8.4	0.6 – 1.0	–	0.5-1.0	≤ 10	ND

หมายเหตุ < = น้อยกว่า, ≤ = น้อยกว่าหรือเท่ากับ, - = ไม่มีมาตรฐานกำหนด/ไม่ได้กำหนดให้ตรวจวิเคราะห์,
TCB, FCB = < 1.8 mean Not Detected (ตรวจวัดไม่พบโดยวิธีทางห้องปฏิบัติการ)
ND = Not Detected (ตรวจวัดไม่พบโดยวิธีทางห้องปฏิบัติการ)

มาตรฐาน : คำแนะนำของคณะกรรมการสาธารณสุข ฉบับที่ 1/2550 เรื่องการควบคุมการประกอบกิจการสระว่ายน้ำ

ชื่อผู้บันทึก/ควบคุมการเก็บตัวอย่าง : นางสาวจุฑาภรณ์ จุฑามาศย์ เลขทะเบียน : ว-176-จ-0006
ชื่อบริษัทผู้ตรวจวิเคราะห์ : ผลการตรวจวิเคราะห์โดย บริษัท เช่าเหิรินทร์ไทยคอนสตรัค จำกัด เลขทะเบียน ว-176
ชื่อเจ้าหน้าที่วิเคราะห์ : นางเพ็ญภา จันทรเพ็ญ เลขทะเบียน : ว-176-ค-0003
ชื่อผู้ตรวจสอบ/ควบคุม : นายพิษุข สอนมี เลขทะเบียน : ว-176-ค-0001
เบอร์โทรศัพท์ : 0-7625-0304 , 0-7661-7668-9 เบอร์โทรสาร : 0-7625-0305, 0-7661-7670

กราฟแสดงผลการตรวจวิเคราะห์คุณภาพน้ำสระว่ายน้ำ

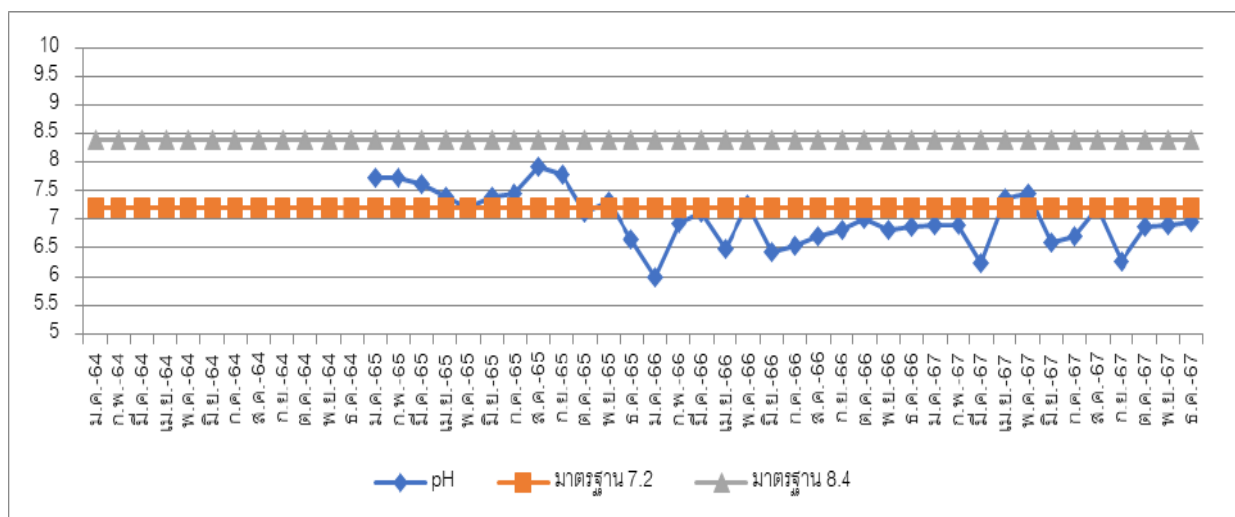

ภาพที่ 3.9 กราฟแสดงค่า pH น้ำสระว่ายน้ำ

กราฟแสดงผลการตรวจวิเคราะห์คุณภาพน้ำสระว่ายน้ำ (ต่อ)

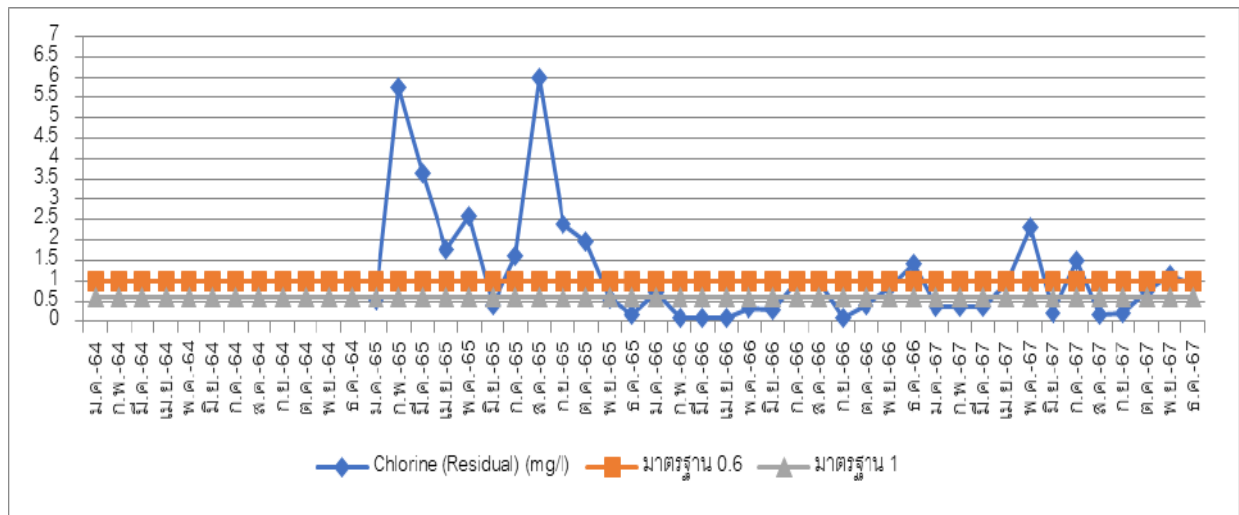

ภาพที่ 3.10 กราฟแสดงค่า Chlorine (Residual) น้ำสระว่ายน้ำ

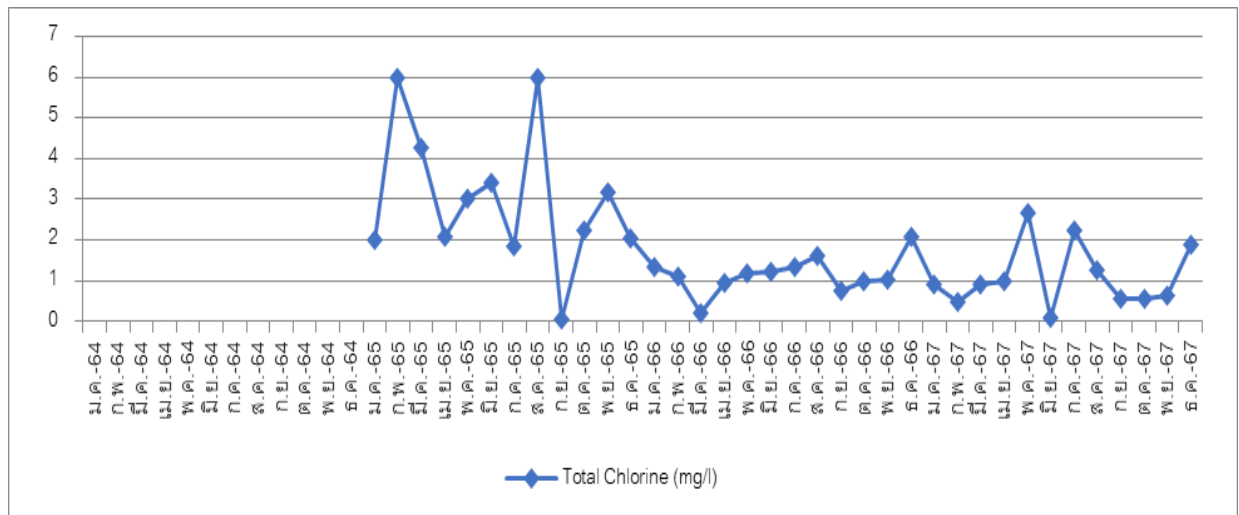

ภาพที่ 3.11 กราฟแสดงค่า Total Chlorine น้ำสระว่ายน้ำ

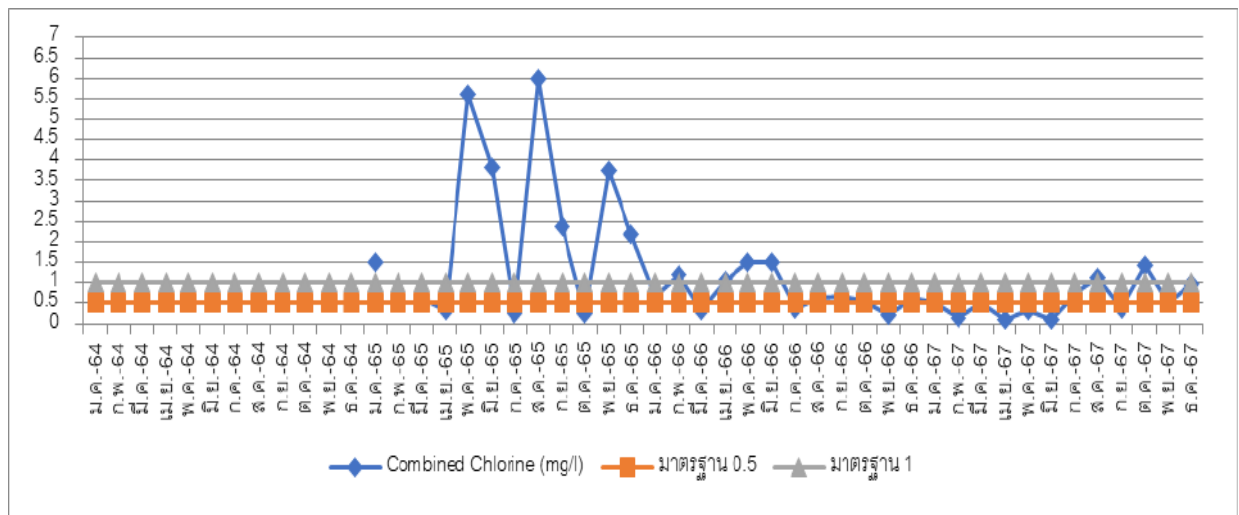

ภาพที่ 3.12 กราฟแสดงค่า Combined Chlorine น้ำสระว่ายน้ำ

กราฟแสดงผลการตรวจวิเคราะห์คุณภาพน้ำสระว่ายน้ำ (ต่อ)

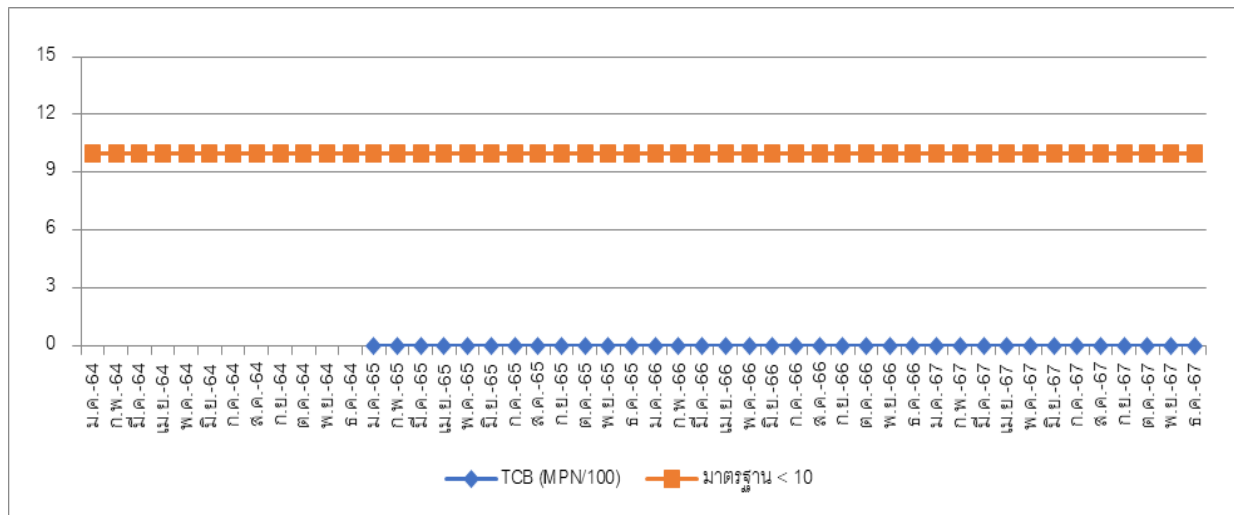

ภาพที่ 3.13 กราฟแสดงค่า Total Coliform Bacteria น้ำสระว่ายน้ำ

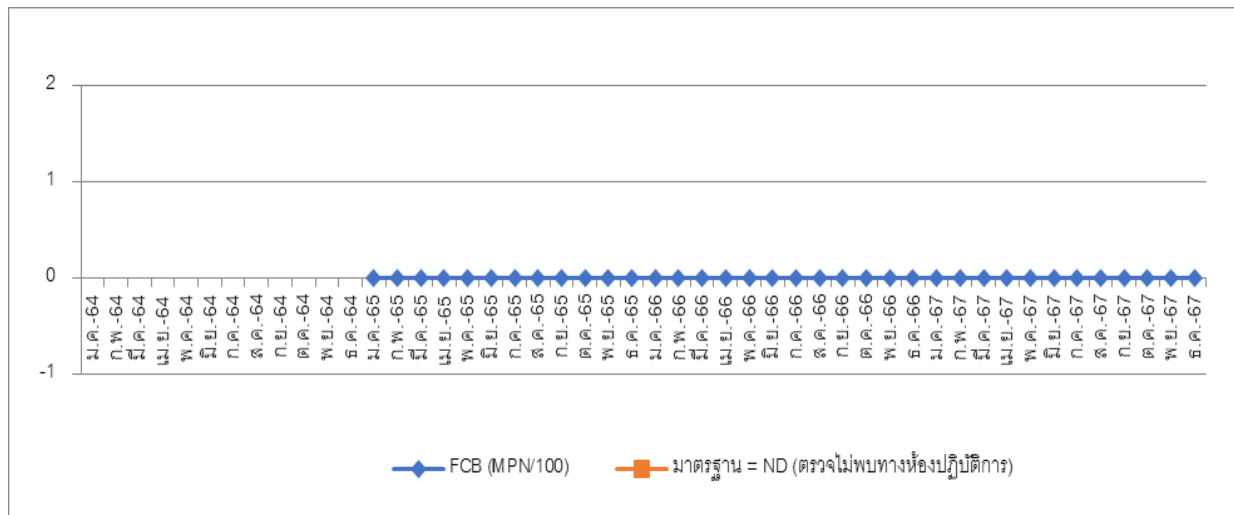

ภาพที่ 3.14 กราฟแสดงค่า Fecal Coliform Bacteria น้ำสระว่ายน้ำ

3.1.2.2 สรุปผลการตรวจวิเคราะห์คุณภาพน้ำสระว่ายน้ำ (ประจำเดือน)

จากผลการตรวจวิเคราะห์คุณภาพน้ำสระว่ายน้ำ ของโครงการโรงแรม เซเวน ซีส์ ของบริษัท ภูเก็ตเสิร์ช แอนด์ แอนด์ ดีเวลลอปเมนต์ จำกัด จำนวน 1 จุด ประจำเดือนกรกฎาคม-ธันวาคม 2567 พบว่าคุณภาพน้ำสระว่ายน้ำ ส่วนใหญ่มีค่าอยู่ในเกณฑ์มาตรฐานคณะกรรมการสาธารณสุข ฉบับที่ 1/2550 เรื่องการควบคุมการประกอบกิจการสระว่ายน้ำ ยกเว้น ค่าความเป็นกรด-ด่าง (pH) ในเดือนกรกฎาคม, ตุลาคม-ธันวาคม 2567, ค่าคลอรีนตกค้าง (Chlorine Residual) ในเดือนกรกฎาคม-กันยายน, พฤศจิกายน 2567 และค่าคลอรีนที่รวมกับสารอื่น (Combined chlorine) ในเดือนสิงหาคม-ตุลาคม 2567 ที่มีค่าไม่ผ่านเกณฑ์มาตรฐานฯ กำหนด

ตารางที่ 3.8 ผลการตรวจวิเคราะห์คุณภาพน้ำสระว่ายน้ำ ประจำปี 2567

รายการทดสอบ วันที่เก็บตัวอย่าง	หน่วย	Main Pool	มาตรฐาน
		ม.ค. 67	
pH at 25.0 °C	-	6.59	7.2 - 8.4
Chloride	mg/l	827.83*	≤ 600
Ammonia Nitrogen	mg/l	ND	≤ 20
Nitrate Nitrogen	mg/l	6.40	≤ 50
Chlorine (Residual)	mg/l as Cl ₂	0.38*	0.6 - 1.0
Total Chlorine	mg/l as Cl ₂	0.91	-
Combined Chlorine	mg/l as Cl ₂	0.53	0.5 - 1.0
T-Alkalinity	ppm	100	80 - 100
Calcium Hardness	ppm	150*	250 - 600
Cyanuric acid	ppm	ND*	30 - 60
Total Coliform Bacteria	MPN/100 ml	< 1.8	≤ 10
Fecal Coliform Bacteria	MPN/100 ml	< 1.8	ND
E.Coli	MPN/100 ml	ND	ND
S.aureus ^{1/}	/100 ml	ND	ND
P.aeruginosa ^{1/}	MPN/100 ml	< 1.8	ND

หมายเหตุ < = น้อยกว่า, ≤ = น้อยกว่าหรือเท่ากับ, - = ไม่มีมาตรฐานกำหนด/ไม่ได้กำหนดให้ตรวจวิเคราะห์,
TCB, FCB = < 1.8 mean Not Detected (ตรวจวัดไม่พบโดยวิธีทางห้องปฏิบัติการ)
ND = Not Detected (ตรวจวัดไม่พบโดยวิธีทางห้องปฏิบัติการ), * ไม่เป็นไปตามเกณฑ์มาตรฐาน ฯ กำหนด
^{1/} ทดสอบโดย ศูนย์บริการตรวจสอบและรับรองมาตรฐาน คณะวิทยาศาสตร์ มหาวิทยาลัยสงขลานครินทร์

มาตรฐาน : คำแนะนำของคณะกรรมการสาธารณสุข ฉบับที่ 1/2550 เรื่องการควบคุมการประกอบกิจการสระว่ายน้ำ

ชื่อผู้บันทึก/ควบคุมการเก็บตัวอย่าง : นางสาวจุฑาภรณ์ จุฑามาศย์ เลขทะเบียน : ว-176-จ-0006
ชื่อบริษัทผู้ตรวจวิเคราะห์ : ผลการตรวจวิเคราะห์โดย บริษัท เข้าเทิร์นไทยคอนซัลติ้ง จำกัด เลขทะเบียน ว-176
ชื่อเจ้าหน้าที่วิเคราะห์ : นางเพ็ญภา จันทรเพ็ญ เลขทะเบียน : ว-176-ค-0003
ชื่อผู้ตรวจสอบ/ควบคุม : นายพิมุข สอนมี เลขทะเบียน : ว-176-ค-0001
เบอร์โทรศัพท์ : 0-7625-0304 , 0-7661-7668-9 เบอร์โทรสาร : 0-7625-0305, 0-7661-7670

3.1.2.3 สรุปผลการตรวจวิเคราะห์คุณภาพน้ำสระว่ายน้ำ (ประจำปี)

จากผลการตรวจวิเคราะห์คุณภาพน้ำสระว่ายน้ำ ประจำปีของโครงการโรงแรม เซเวน ซีส์ ของ บริษัท ภูเก็ตเสิร์ช แลนด์ แอนด์ ดีเวลลอปเมนต์ จำกัด จำนวน 1 จุด เก็บตัวอย่างในเดือนมกราคม 2567 พบว่า คุณภาพน้ำสระว่ายน้ำ ส่วนใหญ่มีค่าอยู่ในเกณฑ์มาตรฐานคณะกรรมการสาธารณสุข ฉบับที่1/2550 เรื่องการควบคุม การประกอบกิจการสระว่ายน้ำ ยกเว้น ค่าความเป็นกรด-ด่าง (pH) ค่าคลอรีนตกค้าง (Chlorine Residual) ความ กระด้าง (Calcium hardness) และค่ากรดไซยาไนริก (Cyanuric acid) ที่มีค่าไม่ผ่านเกณฑ์มาตรฐานฯ กำหนด

3.1.3 การตรวจวิเคราะห์คุณภาพน้ำทะเล

การตรวจวิเคราะห์คุณภาพน้ำทะเล ของโครงการโรงแรม เซเวน ซีส์ ของ บริษัท ภูเก็ตเสิร์ช แอนด์ ดีเวลลอปเมนต์ จำกัด ประจำเดือนกรกฎาคม-ธันวาคม 2567 จำนวน 1 จุด รูปภาพแสดงการเก็บตัวอย่างคุณภาพน้ำที่แสดงดังรูปที่ 3.3

รูปภาพแสดงการเก็บตัวอย่างคุณภาพน้ำทะเล



รูปที่ 3.3 การเก็บตัวอย่างคุณภาพน้ำทะเล

3.1.3.1 ผลการตรวจวิเคราะห์คุณภาพน้ำทะเล

ผลการตรวจวิเคราะห์คุณภาพน้ำทะเล ของโครงการโรงแรม เซเวน ซีส์ ของ บริษัท ภูเก็ตเสิร์ช แอนด์ ดีเวลลอปเมนต์ จำกัด จำนวน 1 จุด ประจำเดือนกรกฎาคม-ธันวาคม 2567 แสดงดังตารางที่ 3.9 -3.10

ตารางที่ 3.9 ผลการตรวจวิเคราะห์คุณภาพน้ำทะเล ประจำเดือนมกราคม 2564 – มิถุนายน 2567

วันที่เก็บ ตัวอย่าง	รายการทดสอบ								
	pH	TDS mg/l	Salinity ppt	NO ₃ -N µg-N/L	NH ₃ -N µg-N/L	PO ₄ ³⁻ µg-P/L	DO (mg/l)	TCB (MPN/100ml)	FCB ^{1/} (MPN/100ml)
ม.ค. 63	7.99	54,052	26.7	0.19	ND	ND	6.98	13.0	< 1.0
เดือนมกราคม – ธันวาคม 2564									
โครงการปิดให้บริการ เนื่องจากสถานการณ์การแพร่ระบาดของโรคติดเชื้อไวรัสโคโรนาสายพันธุ์ใหม่ 2019 (COVID-19)									
มาตรฐาน	7.0–8.5	–	Δ10	≤ 20	≤ 70	≤ 15	≥ 6	≤ 1,000	≤ 70

ตารางที่ 3.10 ผลการตรวจวิเคราะห์คุณภาพน้ำทะเล ประจำเดือนมกราคม 2564 – มิถุนายน 2567 (ต่อ)

วันที่เก็บ ตัวอย่าง	รายการทดสอบ								
	pH	TDS mg/l	Salinity ppt	NO ₃ -N µg-N/L	NH ₃ -N µg-N/L	PO ₄ ³⁻ µg-P/L	DO (mg/l)	TCB (MPN/100ml)	FCB ^{1/} (MPN/100ml)
ม.ค. 65	7.59	61,276	33.90	80.00*	ND	ND	6.49	130	< 1.0
ก.ค. 65	7.79	65,666	23.30	10.00	ND	10.00	6.32	170	1.0
ม.ค. 66	8.19	56,678	90.0	ND	20.00	21.10	5.47*	23.0	4.0
ก.ค. 66	8.00	62,036	26.60	ND	450	ND	6.27	3,500*	335
ม.ค. 67	7.72	4,756	23.2	0.06	ND	0.02	6.25	540	< 1.0
มาตรฐาน	7.0-8.5	-	Δ10	≤ 60	≤ 700	≤ 45	≥ 6	≤ 1,000	≤ 100

ตารางที่ 3.9 ผลการตรวจวิเคราะห์คุณภาพน้ำทะเล ประจำเดือนกรกฎาคม-ธันวาคม 2567

วันที่เก็บ ตัวอย่าง	รายการทดสอบ								
	pH	TDS mg/l	Salinity ppt	NO ₃ -N µg-N/L	NH ₃ -N µg-N/L	PO ₄ ³⁻ µg-P/L	DO (mg/l)	TCB (MPN/100ml)	FCB ^{1/} (MPN/100ml)
ก.ค. 67	7.72	32,500	550	550*	ND	ND	6.80	7,000*	32.0
มาตรฐาน	7.0-8.5	-	Δ10	≤ 60	≤ 700	≤ 45	≥ 6	≤ 1,000	≤ 100

หมายเหตุ < = น้อยกว่า, ≤ = น้อยกว่าหรือเท่ากับ, - = ไม่มีมาตรฐานกำหนด/ไม่ได้กำหนดให้ตรวจวิเคราะห์,
ND = Not Detected (ตรวจวัดไม่พบโดยวิธีทางห้องปฏิบัติการ), # ไม่เป็นไปตามเกณฑ์มาตรฐาน ๆ กำหนด
1/ ทดสอบโดย ศูนย์บริการตรวจสอบและรับรองมาตรฐาน คณะวิทยาศาสตร์ มหาวิทยาลัยสงขลานครินทร์

มาตรฐาน : ประกาศคณะกรรมการสิ่งแวดล้อมแห่งชาติ พ.ศ. 2564

เรื่องกำหนดมาตรฐานคุณภาพน้ำทะเล (ประเภทที่ 2 เพื่อการอนุรักษ์แหล่งปะการัง)

ชื่อผู้บันทึก/ควบคุมการเก็บตัวอย่าง : นางสาวจุฑาภรณ์ จุฑามาศย์ เลขทะเบียน : ว-176-จ-0006
ชื่อบริษัทผู้ตรวจวิเคราะห์ : ผลการตรวจวิเคราะห์โดย บริษัท เข้าเทิร์นไทยคอนซัลตติ้ง จำกัด เลขทะเบียน ว-176
ชื่อเจ้าหน้าที่วิเคราะห์ : นางเพ็ญภา จันทร์เพ็ญ เลขทะเบียน : ว-176-ค-0003
ชื่อผู้ตรวจสอบ/ควบคุม : นายพิษณุ สอนมี เลขทะเบียน : ว-176-ค-0001
เบอร์โทรศัพท์ : 0-7625-0304 , 0-7661-7668-9 เบอร์โทรสาร : 0-7625-0305, 0-7661-7670

3.1.3.2 สรุปผลการตรวจวิเคราะห์คุณภาพน้ำทะเล

จากผลการตรวจวิเคราะห์คุณภาพน้ำทะเล ของโครงการโรงแรม เซเวน ซีส์ ของ บริษัท ภูเก็ตเสิร์ช แอนด์ แอนด์ ดีเวลลอปเมนต์ จำกัด จำนวน 1 จุด ประจำเดือนกรกฎาคม-ธันวาคม 2567 พบว่า คุณภาพน้ำทะเล ส่วนใหญ่มีค่าเป็นไปตามเกณฑ์มาตรฐานเรื่องกำหนดมาตรฐานคุณภาพน้ำทะเล ประเภทที่ 2 คุณภาพน้ำทะเลเพื่อการอนุรักษ์แหล่งปะการัง ตามประกาศคณะกรรมการสิ่งแวดล้อมแห่งชาติ ฉบับที่ 27 (พ.ศ. 2549) กำหนด ยกเว้น ค่าไนเตรท-ไนโตรเจน และค่าแบคทีเรียชนิดโคลิฟอร์ม (TCB) ที่มีค่าไม่เป็นไปตามเกณฑ์ มาตรฐาน ๆ กำหนด

3.1.4 การตรวจวิเคราะห์คุณภาพน้ำถังเก็บน้ำดิบ

การตรวจวิเคราะห์คุณภาพน้ำถังเก็บน้ำดิบ ของโครงการโรงแรม เซเวน ซีส์ ของ บริษัท ภูเก็ตเสิร์ช แอนด์ ดีเวลลอปเมนต์ จำกัด ประจำเดือนกรกฎาคม-ธันวาคม 2567 จำนวน 1 จุด รูปภาพแสดงการเก็บตัวอย่างคุณภาพน้ำทิ้ง แสดงดังรูปที่ 3.4

รูปภาพแสดงการเก็บตัวอย่างคุณภาพน้ำถังเก็บน้ำดิบ



รูปที่ 3.4 การเก็บตัวอย่างคุณภาพน้ำถังเก็บน้ำดิบ

3.1.4.1 ผลการตรวจวิเคราะห์คุณภาพน้ำถังเก็บน้ำดิบ

ผลการตรวจวิเคราะห์คุณภาพน้ำถังเก็บน้ำดิบ ของโครงการโรงแรม เซเวน ซีส์ ของ บริษัท ภูเก็ตเสิร์ช แอนด์ ดีเวลลอปเมนต์ จำกัด จำนวน 1 จุด ประจำเดือนกรกฎาคม-ธันวาคม 2567 แสดงดังตารางที่ 3.11-3.12

ตารางที่ 3.11 ผลการตรวจวิเคราะห์คุณภาพน้ำถึงเก็บน้ำดิบ ประจำเดือนมกราคม 2564- มิถุนายน 2567

วันที่เก็บตัวอย่าง	รายการทดสอบ									
	pH	TDS mg/l	Hardness mg/l as CaCO ₃	NO ₃ -N mg/l as NO ₃ -N	Fe mg/l as Fe	Mn mg/l as Mn	F ⁻ mg/l as F ⁻	Appearance colour Pt.Co	Turbidity NTU	Cl ⁻ mg/l as Cl ⁻
ช่วงเดือนมกราคม - ธันวาคม 2564 โครงการปิดให้บริการ เนื่องจากสถานการณ์การแพร่ระบาดของโรคติดเชื้อไวรัสโคโรนาสายพันธุ์ใหม่ 2019 (COVID-19)										
ม.ค. 65	7.27	188	78.0	0.39	0.16	0.14	1.69	11.71	2.59	31.65
ก.ค. 65	6.85	408	134	1.64	ND	ND	0.69	1.90	0.66	152.63
ม.ค. 66	7.56	218	94.0	0.56	0.39*	0.12	0.48	9.15	3.21	51.80
ก.ค. 66	7.17	310	112	2.01	0.17	0.17	0.10	9.84	4.58*	79.98
ม.ค. 67	7.92	252	92.0	0.94	0.39*	0.40*	0.32	3.27	11.0*	67.01
มาตรฐาน	6.5-8.5	≤ 1,000	≤ 300	≤ 50	≤ 0.3	≤ 0.1	≤ 1.5	≤ 15	≤ 5	≤ 250
วันที่เก็บตัวอย่าง	Pb mg/l as Pb	Zn mg/l as Zn	As mg/l as As	SO ₄ ²⁻ mg/l as SO ₄ ²⁻	Cu mg/l as Cu	Cr mg/l as Cr	Cd mg/l as Cd	Hg mg/l as Hg	TCB 100/ml	E-coli 100/ml
	ช่วงเดือนมกราคม - ธันวาคม 2564 โครงการปิดให้บริการ เนื่องจากสถานการณ์การแพร่ระบาดของโรคติดเชื้อไวรัสโคโรนาสายพันธุ์ใหม่ 2019 (COVID-19)									
ม.ค. 65	ND	ND	0.0024	38.0	ND	ND	ND	ND	1,600*	ND
ก.ค. 65	ND	ND	ND	19.90	ND	ND	ND	ND	13.0*	ND
ม.ค. 66	ND	ND	ND	20.15	ND	ND	ND	ND	4.5*	ND
ก.ค. 66	ND	ND	ND	20.95	ND	ND	ND	ND	240*	ND
ม.ค. 67	ND	0.12	ND	17.8	ND	ND	ND	ND	240*	ND
มาตรฐาน	≤ 0.01	≤ 3	≤ 0.01	≤ 250	≤ 2	≤ 0.05	≤ 0.003	≤ 0.001	ND	ND

ตารางที่ 3.12 ผลการตรวจวิเคราะห์คุณภาพน้ำถังเก็บน้ำดิบ ประจำเดือนกรกฎาคม-ธันวาคม 2567

วันที่เก็บตัวอย่าง	รายการทดสอบ									
	pH	TDS mg/l	Hardness mg/l as CaCO ₃	NO ₃ -N mg/l as NO ₃ -N	Fe mg/l as Fe	Mn mg/l as Mn	F ⁻ mg/l as F ⁻	Appearance colour Pt.Co	Turbidity NTU	Cl ⁻ mg/l as Cl ⁻
ก.ค. 67	7.49	340	120	1.57	0.55*	0.14*	ND	20.94*	10.10*	331.13*
มาตรฐาน	6.5-8.5	≤ 1,000	≤ 300	≤ 50	≤ 0.3	≤ 0.1	≤ 1.5	≤ 15	≤ 5	≤ 250
วันที่เก็บตัวอย่าง	Pb mg/l as Pb	Zn mg/l as Zn	As mg/l as As	SO ₄ ²⁻ mg/l as SO ₄ ²⁻	Cu mg/l as Cu	Cr mg/l as Cr	Cd mg/l as Cd	Hg mg/l as Hg	TCB 100/ml	E-coli 100/ml
ก.ค. 67	ND	ND	ND	24.10	ND	ND	ND	ND	3,500*	ND
มาตรฐาน	≤ 0.01	≤ 3	≤ 0.01	≤ 250	≤ 2	≤ 0.05	≤ 0.003	≤ 0.001	ND	ND

หมายเหตุ < = น้อยกว่า, ≤ = น้อยกว่าหรือเท่ากับ, - = ไม่มีมาตรฐานกำหนด/ไม่ได้กำหนดให้ตรวจวิเคราะห์,

ND = Not Detected (ตรวจวัดไม่พบโดยวิธีทางห้องปฏิบัติการ)

มาตรฐาน : มาตรฐานคุณภาพน้ำประปาของการประปาส่วนภูมิภาค ตามคำแนะนำขององค์การอนามัยโลก (WHO) ปี 2011

ชื่อผู้บันทึก/ควบคุมการเก็บตัวอย่าง : นางสาวจุฑามาศ จุฑามาศย์ เลขทะเบียน : ว-176-จ-0006

ชื่อบริษัทผู้ตรวจวิเคราะห์ : ผลการตรวจวิเคราะห์โดย บริษัท เช่าเหิรน์ไทยคอนซัลติ้ง จำกัด เลขทะเบียน ว-176

ชื่อเจ้าหน้าที่วิเคราะห์ : นางเพ็ญภา จันทรเพ็ญ เลขทะเบียน : ว-176-ค-0003

ชื่อผู้ตรวจสอบ/ควบคุม : นายพิษณุ สอนมี เลขทะเบียน : ว-176-ค-0001

เบอร์โทรศัพท์ : 0-7625-0304 , 0-7661-7668-9 เบอร์โทรสาร : 0-7625-0305, 0-7661-7670



3.1.4.2 สรุปผลการตรวจวิเคราะห์คุณภาพน้ำถังเก็บน้ำดิบ

จากผลการตรวจวิเคราะห์คุณภาพน้ำถังเก็บน้ำดิบ ของ โครงการโรงแรม เซเวน ซีส์ ของ บริษัท ภูเก็ตเสิร์ช แลนด์ แอนด์ ดีเวลลอปเมนต์ จำกัด ประจำเดือนกรกฎาคม-ธันวาคม 2567 พบว่า คุณภาพน้ำถังเก็บน้ำดิบ ส่วนใหญ่มีค่าผ่านเกณฑ์มาตรฐานคุณภาพน้ำประปาของการประปาส่วนภูมิภาค ตามคำแนะนำของ องค์การอนามัยโลก (WHO) ปี 2011กำหนด ยกเว้น ค่าเหล็ก (Fe), ค่าแมงกานีส (Mn), ค่าสีปรากฏ (Appearance colour), ค่าความขุ่น (Turbidity), ค่าคลอไรด์ (Cl^-) และค่าแบคทีเรียชนิดโคลิฟอร์มแบคทีเรีย (TCB) ที่มีค่าไม่เป็นไปตามเกณฑ์มาตรฐาน ฯ กำหนด

3.1.5.1 การตรวจวิเคราะห์คุณภาพน้ำใช้

การตรวจวิเคราะห์คุณภาพน้ำใช้ ของโครงการโรงแรม เซเวน ซีส์ ของ บริษัท ภูเก็ตเสิร์ช แลนด์ แอนด์ ดีเวลลอปเมนต์ จำกัด จำนวน 1 จุด ประจำเดือนกรกฎาคม-ธันวาคม 2567 รูปภาพแสดงการเก็บตัวอย่างคุณภาพน้ำใช้ แสดงดังรูปที่ 3.5

รูปภาพแสดงการเก็บตัวอย่างน้ำใช้



รูปที่ 3.5 การเก็บตัวอย่างคุณภาพน้ำใช้

3.1.5.1 ผลการตรวจวิเคราะห์คุณภาพน้ำใช้

การตรวจวิเคราะห์คุณภาพน้ำใช้ โครงการโรงแรม เซเวน ซีส์ ของ บริษัท ภูเก็ตเสิร์ช แลนด์ แอนด์ ดีเวลลอปเมนต์ จำกัด ประจำเดือนกรกฎาคม-ธันวาคม 2567 แสดงดังตารางที่ 3.13-3.14

ตารางที่ 3.13 ผลการตรวจวิเคราะห์คุณภาพน้ำใช้ ประจำเดือนมกราคม 2564- มิถุนายน 2567

วันที่เก็บตัวอย่าง	รายการทดสอบ									
	pH	TDS mg/l	Hardness mg/l as CaCO ₃	NO ₃ -N mg/l as NO ₃ -N	Fe mg/l as Fe	Mn mg/l as Mn	F ⁻ mg/l as F ⁻	Appearance colour Pt.Co	Turbidity NTU	Cl ⁻ mg/l as Cl ⁻
ช่วงเดือนมกราคม - ธันวาคม 2564 โครงการปิดให้บริการ เนื่องจากสถานการณ์การแพร่ระบาดของโรคติดเชื้อไวรัสโคโรนาสายพันธุ์ใหม่ 2019 (COVID-19)										
ม.ค. 65	7.53	240	102	0.90	ND	0.08	1.76*	1.21	0.52	51.43
ก.ค. 65	7.43	350	148	1.27	ND	ND	0.69	2.69	0.48	105.67
ม.ค. 66	7.71	274	94.0	0.61	ND	ND	0.38	1.60	0.56	51.80
ก.ค. 66	7.45	504	164	2.34	ND	ND	0.26	2.21	0.59	119.96
ม.ค. 67	7.24	300	98.0	0.60	0.03	0.03	0.11	1.82	1.02	59.13
มาตรฐาน	6.5-8.5	≤ 1,000	≤ 300	≤ 50	≤ 0.3	≤ 0.1	≤ 1.5	≤ 15	≤ 5	≤ 250
วันที่เก็บตัวอย่าง	Pb mg/l as Pb	Zn mg/l as Zn	As mg/l as As	SO ₄ ²⁻ mg/l as SO ₄ ²⁻	Cu mg/l as Cu	Cr mg/l as Cr	Cd mg/l as Cd	Hg mg/l as Hg	TCB 100/ml	<i>E-coli</i> 100/ml
ช่วงเดือนมกราคม - ธันวาคม 2564 โครงการปิดให้บริการ เนื่องจากสถานการณ์การแพร่ระบาดของโรคติดเชื้อไวรัสโคโรนาสายพันธุ์ใหม่ 2019 (COVID-19)										
ม.ค. 65	ND	ND	ND	43.70	ND	ND	ND	ND	< 1.8	ND
ก.ค. 65	ND	ND	ND	43.90	ND	ND	ND	ND	<1.8	ND
ม.ค. 66	ND	ND	ND	40.98	ND	ND	ND	ND	<1.8	<1.8
ก.ค. 66	ND	ND	ND	42.95	ND	ND	ND	ND	<1.8	ND
ม.ค. 67	ND	0.03	ND	11.00	ND	ND	ND	ND	<1.8	ND
มาตรฐาน	≤ 0.01	≤ 3	≤ 0.01	≤ 250	≤ 2	≤ 0.05	≤0.003	≤0.001	ND	ND

ตารางที่ 3.14 ผลการตรวจวิเคราะห์คุณภาพน้ำใช้ ประจำเดือนกรกฎาคม-ธันวาคม 2567

วันที่เก็บตัวอย่าง	รายการทดสอบ									
	pH	TDS mg/l	Hardness mg/l as CaCO ₃	NO ₃ -N mg/l as NO ₃ -N	Fe mg/l as Fe	Mn mg/l as Mn	F ⁻ mg/l as F ⁻	Appearance colour Pt.Co	Turbidity NTU	Cl ⁻ mg/l as Cl ⁻
ก.ค. 67	7.61	396	136	2.07	0.01	0.05	ND	6.25	1.13	110.38
มาตรฐาน	6.5-8.5	≤ 1,000	≤ 300	≤ 50	≤ 0.3	≤ 0.1	≤ 1.5	≤ 15	≤ 5	≤ 250
วันที่เก็บตัวอย่าง	Pb mg/l as Pb	Zn mg/l as Zn	As mg/l as As	SO ₄ ²⁻ mg/l as SO ₄ ²⁻	Cu mg/l as Cu	Cr mg/l as Cr	Cd mg/l as Cd	Hg mg/l as Hg	TCB 100/ml	E-coli 100/ml
ก.ค. 67	ND	ND	ND	69.40	ND	ND	ND	ND	<1.8	ND
มาตรฐาน	≤ 0.01	≤ 3	≤ 0.01	≤ 250	≤ 2	≤ 0.05	≤ 0.003	≤ 0.001	ND	ND

หมายเหตุ < = น้อยกว่า, ≤ = น้อยกว่าหรือเท่ากับ, - = ไม่มีมาตรฐานกำหนด/ไม่ได้กำหนดให้ตรวจวิเคราะห์,

ND = Not Detected (ตรวจวัดไม่พบโดยวิธีทางห้องปฏิบัติการ)

มาตรฐาน : มาตรฐานคุณภาพน้ำประปาของการประปาส่วนภูมิภาค ตามคำแนะนำขององค์การอนามัยโลก (WHO) ปี 2011

ชื่อผู้บันทึก/ควบคุมการเก็บตัวอย่าง : นางสาวจุฑามาศ จุฑามาศย์ เลขทะเบียน : ว-176-จ-0006

ชื่อบริษัทผู้ตรวจวิเคราะห์ : ผลการตรวจวิเคราะห์โดย บริษัท เช่าเหิรน์ไทยคอนซัลติ้ง จำกัด เลขทะเบียน ว-176

ชื่อเจ้าหน้าที่วิเคราะห์ : นางเพ็ญภา จันทรเพ็ญ เลขทะเบียน : ว-176-ค-0003

ชื่อผู้ตรวจสอบ/ควบคุม : นายพิษณุ สอนมี เลขทะเบียน : ว-176-ค-0001

เบอร์โทรศัพท์ : 0-7625-0304 , 0-7661-7668-9 เบอร์โทรสาร : 0-7625-0305, 0-7661-7670



3.1.5.2 สรุปผลการตรวจวิเคราะห์คุณภาพน้ำใช้

จากผลการตรวจวิเคราะห์คุณภาพน้ำใช้ ของ โครงการโรงแรม เซเวน ซีส์ ของ บริษัท ภูเก็ตซีรีส์ แลนด์ แอนด์ ดีเวลลอปเมนต์ จำกัด ประจำเดือนกรกฎาคม-ธันวาคม 2567 พบว่า คุณภาพน้ำใช้มีค่าผ่านเกณฑ์มาตรฐานคุณภาพน้ำประปาของการประปาส่วนภูมิภาค ตามคำแนะนำขององค์การอนามัยโลก (WHO) ปี 2011 กำหนด

บทที่ 4

บทสรุปและข้อเสนอแนะ

บทที่ 4

บทสรุปและข้อเสนอแนะ

จากผลการปฏิบัติตามมาตรการลดผลกระทบสิ่งแวดล้อมของ โครงการโรงแรม เซเวน ซีส์ ของ บริษัท ภูเก็ตเสิร์ช แอนด์ แอนด์ ดีเวลลอปเมนต์ จำกัด ประจำเดือนกรกฎาคม-ธันวาคม 2567 พบว่า บริษัท ภูเก็ตเสิร์ช แอนด์ แอนด์ ดีเวลลอปเมนต์ จำกัด ได้ดำเนินงานตามข้อปฏิบัติของหน่วยงานอย่างเคร่งครัด เพื่อให้เกิดความมั่นใจในการดำเนินงานของโครงการที่จะไม่ก่อให้เกิดผลกระทบต่อสิ่งแวดล้อม

บทสรุปและข้อเสนอแนะ

4.1 สรุปผลการตรวจวิเคราะห์คุณภาพผ่านการบำบัด

จากผลการตรวจวิเคราะห์คุณภาพน้ำผ่านการบำบัดของ โครงการโรงแรม เซเวน ซีส์ ของ บริษัท ภูเก็ตเสิร์ช แอนด์ แอนด์ ดีเวลลอปเมนต์ จำกัด ประจำเดือนกรกฎาคม-ธันวาคม 2567 พบว่า คุณภาพน้ำผ่านการบำบัดมีค่าผ่านเกณฑ์มาตรฐาน เรื่อง กำหนดมาตรฐานควบคุมน้ำออกจากอาคารบางประเภทและบางขนาด (อาคารประเภท ค.) ตามประกาศกระทรวงทรัพยากรธรรมชาติและสิ่งแวดล้อม (พ.ศ.2548) และมาตรฐาน เรื่อง กำหนดมาตรฐานควบคุมน้ำออกจากอาคารบางประเภทและบางขนาด (อาคารประเภท ค.) ตามประกาศกระทรวงทรัพยากรธรรมชาติและสิ่งแวดล้อม (พ.ศ.2567) (ประกาศใช้เดือนกันยายน 2567 เป็นต้นไป) กำหนด

ข้อควรปฏิบัติอย่างต่อเนื่องในการควบคุมดูแลระบบบำบัดน้ำเสีย

1. โครงการควรมีการตรวจสอบและบำรุงรักษาระบบบำบัดน้ำให้มีประสิทธิภาพอยู่เสมอ เพื่อให้คุณภาพน้ำทิ้งมีค่าเป็นไปตามเกณฑ์มาตรฐานฯ พร้อมทั้งตรวจสอบติดตามคุณภาพน้ำทิ้งเพื่อเฝ้าระวังคุณภาพน้ำทิ้งอย่างต่อเนื่องต่อไป
2. กรณีนำน้ำผ่านการบำบัดไปใช้ในการรดน้ำต้นไม้ ควรจะจัดทำป้ายติดที่ท่อจ่ายน้ำผ่านการบำบัดสำหรับรดน้ำต้นไม้ให้ชัดเจน แยกจากท่อน้ำประปา เพื่อป้องกันการใช้น้ำผ่านการบำบัดไปใช้แทนน้ำประปา
3. ควรเฝ้าระวังคุณภาพน้ำเสียอย่างต่อเนื่องตลอดระยะเวลาดำเนินโครงการ
4. โครงการควรหมั่นทำความสะอาดบริเวณจุดเก็บตัวอย่างน้ำทิ้ง อย่างสม่ำเสมอ เพื่อป้องกันการสะสมของตะกอนอินทรีย์และตะกอนไขมันต่างๆ

4.2 สรุปผลการตรวจวิเคราะห์คุณภาพน้ำสระว่ายน้ำ

● สรุปผลการตรวจวิเคราะห์คุณภาพน้ำสระว่ายน้ำ (ประจำเดือน)

จากผลการตรวจวิเคราะห์คุณภาพน้ำสระว่ายน้ำ ของโครงการโรงแรม เซเวน ซีส์ ของ บริษัท ภูเก็ตเสิร์ช แอนด์ ดีเวลลอปเมนต์ จำกัด จำนวน 1 จุด ประจำเดือนกรกฎาคม-ธันวาคม 2567 พบว่า คุณภาพน้ำสระว่ายน้ำ ส่วนใหญ่มีค่าอยู่ในเกณฑ์มาตรฐานคณะกรรมการสาธารณสุข ฉบับที่ 1/2550 เรื่องการควบคุมการประกอบกิจการสระว่ายน้ำ ยกเว้น ค่าความเป็นกรด-ด่าง (pH) ในเดือนกรกฎาคม, ตุลาคม-ธันวาคม 2567, ค่าคลอรีนตกค้าง (Chlorine Residual) ในเดือนกรกฎาคม-กันยายน, พฤศจิกายน 2567 และค่าคลอรีนที่รวมกับสารอื่น (Combined chlorine) ในเดือนสิงหาคม-ตุลาคม 2567 ที่มีค่าไม่ผ่านเกณฑ์มาตรฐานฯ กำหนด

● สรุปผลการตรวจวิเคราะห์คุณภาพน้ำสระว่ายน้ำ (ประจำปี)

จากผลการตรวจวิเคราะห์คุณภาพน้ำสระว่ายน้ำ ประจำปีของโครงการโรงแรม เซเวน ซีส์ ของ บริษัท ภูเก็ตเสิร์ช แอนด์ ดีเวลลอปเมนต์ จำกัด จำนวน 1 จุด เก็บตัวอย่างในเดือนมกราคม 2567 พบว่า คุณภาพน้ำสระว่ายน้ำ ส่วนใหญ่มีค่าอยู่ในเกณฑ์มาตรฐานคณะกรรมการสาธารณสุข ฉบับที่ 1/2550 เรื่องการควบคุมการประกอบกิจการสระว่ายน้ำ ยกเว้น ค่าความเป็นกรด-ด่าง (pH) ค่าคลอรีนตกค้าง (Chlorine Residual) ความกระด้าง (Calcium hardness) และค่ากรดไซยานูริก (Cyanuric acid) ที่มีค่าไม่ผ่านเกณฑ์มาตรฐานฯ กำหนด

ข้อเสนอแนะ

- โครงการควรมีการตรวจสอบบริเวณโดยรอบของสระว่ายน้ำ ต้องสะอาด และไม่มีคราบตะไคร่น้ำ
- ควรจัดให้มีพื้นที่สำหรับล้างเท้า และเก็บรองเท้าบริเวณทางเข้าสระว่ายน้ำ
- ควรมีป้ายแสดงข้อบังคับของผู้ใช้บริการ ติดให้เห็นชัดเจน อย่างน้อย มีสาระสำคัญ ดังนี้
 1. ต้องสวมชุดว่ายน้ำที่สะอาดในการลงใช้สระว่ายน้ำ
 2. ต้องชำระล้างร่างกายก่อนลงใช้สระว่ายน้ำทุกครั้ง
 3. ห้ามผู้เป็นโรคตาแดง ผิวน้ำ หวัด หูเป็นน้ำหนอง หรือโรคติดต่ออื่น ๆ ใช้สระว่ายน้ำ
 4. กำหนดเวลาเปิด - ปิด สระว่ายน้ำ
- ควรตรวจวัดปริมาณคลอรีนคงเหลือ และค่าความเป็นกรด-ด่าง (pH) ในสระว่ายน้ำ โดยให้มีปริมาณคลอรีน อยู่ระหว่าง 0.6 – 1.0 มิลลิกรัมต่อลิตร และค่าความเป็นกรด-ด่าง อยู่ระหว่าง 7.2 – 8.4
- ตรวจสอบและบำรุงรักษาเครื่องมือและปริมาณสารเคมีที่ใช้สำหรับฆ่าเชื้อโรคในสระว่ายน้ำ ให้สามารถทำงานได้อย่างมีประสิทธิภาพ

4.3 สรุปผลการตรวจวิเคราะห์คุณภาพน้ำทะเล

จากผลการตรวจวิเคราะห์คุณภาพน้ำทะเล ของโครงการโรงแรม เซเวน ซีส์ ของ บริษัท ภูเก็ตเสิร์ช แอนด์ ดีเวลลอปเมนต์ จำกัด จำนวน 1 จุด ประจำเดือนกรกฎาคม-ธันวาคม 2567 พบว่า คุณภาพน้ำทะเล ส่วนใหญ่มีค่าเป็นไปตามเกณฑ์มาตรฐานเรื่องกำหนดมาตรฐานคุณภาพน้ำทะเล ประเภทที่ 2 คุณภาพน้ำทะเลเพื่อการอนุรักษ์แหล่งปะการัง ตามประกาศคณะกรรมการสิ่งแวดล้อมแห่งชาติ ฉบับที่ 27 (พ.ศ. 2549) กำหนด ยกเว้น ค่าไนเตรท-ไนโตรเจน และค่าแบคทีเรียชนิดโคลิฟอร์ม (TCB) ที่มีค่าไม่เป็นไปตามเกณฑ์มาตรฐาน ฯ กำหนด

ข้อเสนอแนะ

โครงการควรติดตามคุณภาพน้ำทะเลอย่างต่อเนื่อง เพื่อให้คุณภาพน้ำทะเลอยู่ในเกณฑ์มาตรฐาน ตลอดระยะเวลาดำเนินโครงการ

4.4 คุณภาพน้ำถังเก็บน้ำดิบ

จากผลการตรวจวิเคราะห์คุณภาพน้ำถังเก็บน้ำดิบ ของ โครงการโรงแรม เซเวน ซีส์ ของ บริษัท ภูเก็ตเสิร์ช แอนด์ ดีเวลลอปเมนต์ จำกัด ประจำเดือนกรกฎาคม-ธันวาคม 2567 พบว่า คุณภาพน้ำถังเก็บน้ำดิบ ส่วนใหญ่มีค่าผ่านเกณฑ์มาตรฐานคุณภาพน้ำประปาของการประปาส่วนภูมิภาค ตามคำแนะนำขององค์การอนามัยโลก (WHO) ปี 2011กำหนด ยกเว้น ค่าเหล็ก (Fe), ค่าแมงกานีส (Mn), ค่าสีปรากฏ (Appearance colour), ค่าความขุ่น (Turbidity), ค่าคลอไรด์ (Cl⁻) และค่าแบคทีเรียชนิดโคลิฟอร์มแบคทีเรีย (TCB) ที่มีค่าไม่เป็นไปตามเกณฑ์มาตรฐาน ฯ กำหนด

ข้อเสนอแนะ

1. ตรวจสอบประสิทธิภาพของระบบการกรอง เพื่อเฝ้าระวังคุณภาพน้ำผ่านการกรองให้มีค่าอยู่ในเกณฑ์มาตรฐานตลอดระยะเวลาดำเนินโครงการ

4.5 คุณภาพน้ำใช้

จากผลการตรวจวิเคราะห์คุณภาพน้ำใช้ ของ โครงการโรงแรม เซเวน ซีส์ ของ บริษัท ภูเก็ตเสิร์ช แอนด์ ดีเวลลอปเมนต์ จำกัด ประจำเดือนกรกฎาคม-ธันวาคม 2567 พบว่า คุณภาพน้ำใช้มีค่าผ่านเกณฑ์มาตรฐานคุณภาพน้ำประปาของการประปาส่วนภูมิภาค ตามคำแนะนำขององค์การอนามัยโลก (WHO) ปี 2011 กำหนด

ข้อเสนอแนะ

1. ตรวจสอบประสิทธิภาพของระบบการกรอง เพื่อเฝ้าระวังคุณภาพน้ำผ่านการกรองให้มีค่าอยู่ในเกณฑ์มาตรฐานตลอดระยะเวลาดำเนินโครงการ

4.6 มาตรการด้านอื่น ๆ

สภาพภูมิประเทศ

โครงการมีการตรวจสอบสภาพภูมิสถาปัตยกรรมทั่วไป ระบบระบายน้ำของโครงการ ท่อระบายน้ำฝนเข้าสู่บ่อหนอง พื้นที่สีเขียวภายในโครงการ ความแข็งแรงของกำแพงกันดินอย่างครบถ้วน

ทรัพยากรดิน

โครงการมีการตรวจสอบสภาพดินไม้และพืชคลุมดินให้มีสภาพดี พื้นที่โล่งว่างภายในโครงการ ตรวจสอบท่อระบายน้ำฝนเข้าสู่บ่อหนอง ตรวจสอบสภาพการระบายน้ำรอบพื้นที่โครงการอย่างครบถ้วน

ทรัพยากรน้ำ

โครงการมีการตรวจสอบประสิทธิภาพในการบำบัด ตรวจสอบแนวท่อระบายน้ำออกจากโครงการ และมีการรณรงค์ให้ประหยัดน้ำ

การใช้น้ำ

โครงการมีการตรวจสอบแผนการติดต่อซื้อน้ำจากเอกชนมาใช้กรณีที่มีการขาดแคลนน้ำ การรณรงค์ใช้น้ำอย่างประหยัด การนำน้ำฝนกลับมาใช้ประโยชน์ การจัดเจ้าหน้าที่ควบคุมและแก้ไขปัญหาน้ำใช้ประจำโครงการอย่างครบถ้วน

การจัดการน้ำเสียและสิ่งปฏิกูล

โครงการมีการตรวจสอบระบบบำบัดน้ำเสียให้เป็นไปตามที่ออกแบบ มีบ่อดักไขมันสำหรับห้องครัว มีเจ้าหน้าที่ดูแล มีการสำรองอุปกรณ์กรว๊วใช้ในกรณีที่อะไหล่ของระบบบำบัดน้ำเสียชำรุด มีการตรวจสอบประสิทธิภาพของระบบบำบัดน้ำเสีย และการตรวจสอบการทำงานของระบบบำบัดน้ำเสีย การกำจัดตะกอนในระบบบำบัดน้ำเสีย การเกิดกลิ่นเหม็นจากระบบบำบัดที่ส่งกลิ่นรบกวนผู้ที่เข้ามาพักอาศัย การกำจัดไขมันไปไว้ที่ห้องพักขยะเปียก

การจัดการมูลฝอยและสิ่งปฏิกูล

โครงการมีการตรวจสอบจำนวนและขนาดความจุของถังรองรับมูลฝอย ที่พักมูลฝอยรวมให้เป็นไปตามที่ออกแบบไว้ ความสามารถในการรองรับมูลฝอย การจัดเก็บมูลฝอยของแม่บ้าน การคัดแยกขยะอันตรายและขยะรีไซเคิล การทำความสะอาดห้องพักมูลฝอยรวมหลังจากที่มีการเก็บขนขยะเสร็จแล้วและท่อระบายน้ำผ่านการบำบัดเข้าสู่ระบบบำบัดน้ำเสียรวม การจัดการที่จอดรถ การอำนวยความสะดวกแก่ขนขยะ การเลือกใช้ผลิตภัณฑ์ที่ไม่ก่อให้เกิดมลพิษอันตราย การเก็บและคัดแยกมูลฝอยอันตราย การจัดส่งมูลฝอยอันตรายไปกำจัดอย่างครบถ้วน

การไฟฟ้า

โครงการมีการตรวจสอบการติดตั้งระบบไฟฟ้าให้เป็นไปตามแบบที่กำหนดและได้มาตรฐาน รวมถึงความเป็นระเบียบเรียบร้อย การใช้งานและการชำรุดของอุปกรณ์ประหยัดพลังงาน มีการรณรงค์ให้ประหยัดไฟฟ้า การดำเนินการอนุรักษ์พลังงานตามที่กฎหมายกำหนด ติดตั้งอุปกรณ์ลดความร้อนเข้าสู่อาคาร ติดตั้งม่านริมระเบียง การปลูกต้นไม้บดบังแสงแดด การเลือกใช้วัสดุธรรมชาติเพื่อลดความร้อนเข้าสู่อาคาร การติดฉนวนกันความร้อนเข้าสู่อาคาร อย่างครบถ้วน

การคมนาคม

โครงการมีการตรวจสอบการติดตั้งสัญญาณจราจรตามจุดต่างๆ การติดตั้งป้ายจำกัดความเร็ว การติดกระจกุนตามจุดเลี้ยว การติดตั้งระบบส่องสว่าง การจัดเจ้าหน้าที่จราจร ที่จอดรถตามที่กฎหมายกำหนด การ

จัดการที่จอดรถคนพิการภายในโครงการ การจัดการที่จอดรถของโครงการ การจัดการรับส่งนักท่องเที่ยว การแก้ไขปัญหาที่จอดรถไม่เพียงพอ อย่างครบถ้วน

การระบายอากาศ

โครงการมีการตรวจสอบการติดตั้งระบบปรับอากาศและระบบระบายอากาศ การล้างทำความสะอาดเครื่องปรับอากาศ การทำความสะอาดถาดรองน้ำหยดจากคอยล์เย็น การทำงานของระบบปรับอากาศ ระยะเวลาการล้างทำความสะอาดหรือระบายความร้อนขึ้นตอนและวิธีการล้างทำความสะอาดหรือระบายความร้อน การแพร่กระจายของโรคที่เกิดจากเครื่องปรับอากาศ ทิศทางการระบายของปล่อง อย่างครบถ้วน

อาชีวอนามัยและความปลอดภัยสาธารณะ

โครงการมีการตรวจสอบ เรื่องการจัดการเจ้าหน้าที่รักษาความปลอดภัย การติดตั้งกล้องวงจรปิด การซักซ้อมแผนอพยพหนีภัยสึนามิและความร่วมมือในการซักซ้อมกับหน่วยงานท้องถิ่น เส้นทางอพยพหนีภัยสึนามิ ไปยังจุดปลอดภัย การกำหนดให้มีคู่มือหรือข้อปฏิบัติในการหนีภัยสึนามิ

ระบบป้องกันอัคคีภัย

โครงการมีการตรวจสอบการติดตั้งระบบอัคคีภัยต่างๆ ภายในและภายนอกอาคารโครงการ การจัดการเจ้าหน้าที่ตรวจสอบระบบป้องกันอัคคีภัย ประสิทธิภาพของอุปกรณ์ป้องกันอัคคีภัยและระยะเวลาดำเนินการ ตรวจสอบการติดป้ายแนะนำวิธีการใช้อุปกรณ์ การเปลี่ยนแบตเตอรี่ตามกำหนด การติดตั้งถังดับเพลิงเคมีเพิ่มเติม ในจุดที่มีความเสี่ยงในการเกิดเหตุอัคคีภัย ตรวจสอบตำแหน่งติดตั้งแปลนแสดงตำแหน่งระบบป้องกันอัคคีภัยการ ตรวจสอบระบบสูบน้ำดับเพลิงและสายฉีดน้ำดับเพลิง การจัดทำแผนปฏิบัติเส้นทางหนีไฟและจุดรวมพล ความรู้ความเข้าใจและผลการซักซ้อมตำแหน่งจุดรวมพลและความกีดขวางการเข้าดับเพลิงของรถดับเพลิง ความกว้างของถนนด้านทิศเหนือของโครงการให้รถดับเพลิงสามารถเข้าไปได้

สุนทรียภาพและทัศนียภาพ

โครงการมีการตรวจสอบปริมาณของต้นไม้ที่กำหนดไว้ในรายงาน และการเจริญเติบโตของต้นไม้ การนำต้นไม้มาปลูกไว้ในพื้นที่โครงการ การปลูกต้นไม้เป็นแนวกันชน ตรวจสอบสี และการกะเพาะออกของสีผนังอาคาร

ภาคผนวก

ภาคผนวกที่	1	มาตรการติดตามตรวจสอบและลดผลกระทบสิ่งแวดล้อม (ระยะดำเนินการ)
ภาคผนวกที่	2	ผลการติดตามตรวจสอบคุณภาพสิ่งแวดล้อม
ภาคผนวกที่	3	เอกสารชี้แจงทะเบียนห้องปฏิบัติการวิเคราะห์เอกชน
ภาคผนวกที่	4	เอกสารสอบเทียบอุปกรณ์เครื่องมือห้องปฏิบัติการ
ภาคผนวกที่	5	Emergency Equipment Checklist ประจำปีเดือนกรกฎาคม-ธันวาคม 2567
ภาคผนวกที่	6	สรุปผลการดำเนินการขอขงแต่ละประเภท ประจำปีเดือนกรกฎาคม-ธันวาคม 2567
ภาคผนวกที่	7	จำนวนพนักงานในโรงแรม
ภาคผนวกที่	8	ประกาศแต่งตั้งคณะกรรมการความปลอดภัย อาชีวอนามัย และสภาพแวดล้อม ในการทำงาน
ภาคผนวกที่	9	แบบแปลนระบบบำบัดน้ำเสีย
ภาคผนวกที่	10	ประกาศแต่งตั้งคณะกรรมการโครงการระบบการจัดการด้านสิ่งแวดล้อม ISO 14001 : 2015
ภาคผนวกที่	11	ใบเสร็จค่าสุบสิ่งปฏิกูล ประจำปีเดือนกรกฎาคม-ธันวาคม 2567
ภาคผนวกที่	12	Year Plan for Human Resources 2024
ภาคผนวกที่	13	การฝึกซ้อมดับเพลิงและฝึกซ้อมอพยพหนีไฟ ประจำปี 2567

ภาคผนวกที่ 1

มาตรการติดตามตรวจสอบและลดผลกระทบสิ่งแวดล้อม
(ระยะดำเนินการ)

ตารางที่ 3 สรุปผลกระทบสิ่งแวดล้อม มาตรการป้องกันและแก้ไขผลกระทบสิ่งแวดล้อม และมาตรการติดตามตรวจสอบผลกระทบสิ่งแวดล้อม โครงการโรงแรม เซเวน ซีส์ ของ บริษัท ภูเก็ตเสิร์ช แอนด์ แอนด์ ดีเวลลอปเม้นท์ จำกัด ระยะดำเนินการ

องค์ประกอบทางสิ่งแวดล้อม และคุณค่าต่าง ๆ	ผลกระทบต่อสิ่งแวดล้อมที่สำคัญ	มาตรการป้องกันและแก้ไขผลกระทบ สิ่งแวดล้อม	มาตรการติดตามตรวจสอบ ผลกระทบสิ่งแวดล้อม
1. ทรัพยากรกายภาพ 1.1 สภาพภูมิประเทศ	โครงการประกอบกิจการประเภทโรงแรม ซึ่งกิจกรรมดังกล่าวจะไม่ส่งผลต่อการเปลี่ยนแปลงลักษณะภูมิประเทศแต่อย่างใด ลักษณะภูมิประเทศของพื้นที่โครงการยังคงเป็นที่ราบ มีเพียงการเปลี่ยนแปลงการใช้ประโยชน์พื้นที่จากเดิมที่เป็นพื้นที่ราบ เปลี่ยนไปเป็นโรงแรม ประกอบด้วย อาคารห้องพักสูง 3 ชั้น จำนวน 2 อาคาร อาคารต้อนรับชั้นเดียว จำนวน 1 อาคาร และอาคารห้องพักขะรวมชั้นเดียว จำนวน 1 อาคาร พร้อมทั้งระบบสาธารณูปการ ที่จอดรถยนต์ภายในโครงการ ถนน สระว่ายน้ำ และพื้นที่สีเขียว อย่างไรก็ตามโครงการได้จัดพื้นที่สีเขียวและจัดภูมิสถาปัตยกรรมให้กลมกลืนกับพื้นที่โดยรอบ ซึ่งคิดเป็นพื้นที่สีเขียว ร้อยละ 43.51 ของพื้นที่โครงการ ดังนั้น การดำเนินโครงการจึงไม่ส่งผลกระทบต่อการเปลี่ยนแปลงสภาพภูมิประเทศ	(1) จัดให้มีพื้นที่สีเขียว ร้อยละ 43.51 โดยการปลูกหญ้า ไม้พุ่ม และไม้ยืนต้นปกคลุมดินในพื้นที่โครงการ (2) จัดให้มีท่อระบายน้ำฝนเพื่อรวบรวมน้ำฝนลงสู่บ่อหน้าน้ำ ก่อนระบายลงสู่คลองสาธารณะประโยชน์ทางด้านทิศเหนือของโครงการต่อไป	-

เดือน กันยายน 2559

(นายสมบัติ อติเศรษฐ์)

กรรมการผู้มีอำนาจลงนาม

บริษัท ภูเก็ตเสิร์ช แอนด์ แอนด์ ดีเวลลอปเม้นท์ จำกัด

เดือน กันยายน 2559

(นางสาวจุฑารัตน์ บุญแก้ว)

ผู้อำนวยการด้านสิ่งแวดล้อม

บริษัท ภูเก็ต เอ็นไวรอนเม้นทอล เซอร์วิส จำกัด



ตารางที่ 3 สรุปผลกระทบสิ่งแวดล้อม มาตรการป้องกันและแก้ไขผลกระทบสิ่งแวดล้อม และมาตรการติดตามตรวจสอบผลกระทบสิ่งแวดล้อม โครงการโรงแรม เซเวน ซีส์ ของ บริษัท ภูเก็ตเสิร์ช แอนด์ แอนด์ ดีเวลลอปเมนต์ จำกัด ระยะดำเนินการ (ต่อ)

องค์ประกอบทางสิ่งแวดล้อม และคุณค่าต่าง ๆ	ผลกระทบต่อสิ่งแวดล้อมที่สำคัญ	มาตรการป้องกันและแก้ไขผลกระทบสิ่งแวดล้อม	มาตรการติดตามตรวจสอบผลกระทบสิ่งแวดล้อม
1.2 ทรัพยากรดินและการเกิดดินถล่ม	โครงการจัดให้มีพื้นที่สีเขียว ร้อยละ 43.51 โดยการปลูกหญ้า ไม้พุ่ม และ ไม้ยืนต้นปกคลุมดินในพื้นที่โครงการ ซึ่งจะช่วยลดชะล้างหน้าดิน ชะลอการไหลของน้ำฝนและลดการกัดเซาะหน้าดินได้ สำหรับการระบายน้ำฝนของโครงการจะแบ่งเป็น 2 ส่วน คือ จากชั้นหลังคาของแต่ละอาคาร และจากพื้นดินนอกอาคาร โดยการระบายน้ำฝนบนพื้นดินนอกอาคาร จะอาศัยลักษณะการระบาย 2 รูปแบบ คือ การไหลซึมลงใต้ดินตามบริเวณสนามหญ้าและพื้นที่สีเขียว อีกรูปแบบคือการให้น้ำฝนไหลไปตามความลาดชันของภูมิประเทศ ซึ่งน้ำฝนส่วนนี้จะไหลลงสู่ท่อระบายน้ำที่เตรียมไว้ สำหรับน้ำฝนจากหลังคาของอาคารจะระบายลงสู่ท่อระบายน้ำฝน ซึ่งจะรวบรวมลงสู่ท่อระบายน้ำคอนกรีตขนาดเส้นผ่านศูนย์กลาง 0.4 เมตร ความลาดชัน 1 : 200 ที่มีบ่อพักน้ำเป็นระยะอยู่โดยรอบพื้นที่โครงการ โดยอาศัยแรงโน้มถ่วงของโลก (Gravity) ลงสู่บ่อหน่วงน้ำ ปริมาตร 60 ลูกบาศก์เมตร ก่อนผ่านบ่อดักขยะและบ่อดักตรวจคุณภาพน้ำ ก่อนระบายลงสู่คลองสาธารณะประโยชน์ทางด้านทิศเหนือของโครงการต่อไป		

เดือน กันยายน 2559

(นายสมบัติ อดิเศรษฐ์)

กรรมการผู้มีอำนาจลงนาม

บริษัท ภูเก็ตเสิร์ช แอนด์ แอนด์ ดีเวลลอปเมนต์ จำกัด

68/174

เดือน กันยายน 2559

(นางสาวจุฑารัตน์ บุญแก้ว)

ผู้อำนวยการด้านสิ่งแวดล้อม

บริษัท ภูเก็ต เอ็นไวรอนเม้นทอล เซอร์วิส จำกัด

ตารางที่ 3 สรุปผลกระทบสิ่งแวดล้อม มาตรการป้องกันและแก้ไขผลกระทบสิ่งแวดล้อม และมาตรการติดตามตรวจสอบผลกระทบสิ่งแวดล้อม โครงการโรงแรม เซเวน ซีส์ ของ บริษัท ภูเก็ต เซอร์วิส แอนด์ แอนด์ ดีเวลลอปเม้นท์ จำกัด ระยะดำเนินการ (ต่อ)

องค์ประกอบทางสิ่งแวดล้อม และคุณค่าต่าง ๆ	ผลกระทบต่อสิ่งแวดล้อมที่สำคัญ	มาตรการป้องกันและแก้ไขผลกระทบสิ่งแวดล้อม	มาตรการติดตามตรวจสอบผลกระทบสิ่งแวดล้อม
1.2 ทรัพยากรดินและการเกิดดินถล่ม (ต่อ)	<p>ทั้งนี้ เนื่องจากการพัฒนาโครงการจากพื้นที่รกร้าง มีการพัฒนาเป็น อาคาร คสล. ชั้นเดียว จำนวน 2 อาคาร และอาคาร คสล. 3 ชั้น จำนวน 2 อาคาร ถนน ที่จอดรถ และสระว่ายน้ำ ทำให้ค่าสัมประสิทธิ์การไหลนอง เปลี่ยนไปจากเดิม ซึ่งจากการคำนวณโดยใช้ Rational Method พบว่า ก่อนพัฒนาโครงการจะมีอัตราการระบายน้ำ 0.0430 ลูกบาศก์เมตร/วินาที และหลังพัฒนาโครงการมีอัตราการระบายน้ำ 0.0781 ลูกบาศก์เมตร/วินาที คิดเป็น ปริมาณน้ำส่วนเกิน 66.14 ลูกบาศก์เมตร ดังนั้น โครงการจัดให้มีบ่อหน่วงน้ำ ปริมาตร 70 ลูกบาศก์เมตร จำนวน 1 บ่อ โดยโครงการจะสูบน้ำออกด้วย เครื่องสูบน้ำ จำนวน 2 เครื่อง (ทำงานพร้อมกัน) มีอัตราการสูบน้ำ 0.0430 ลูกบาศก์เมตร/วินาที หรือ 154.852 ลูกบาศก์เมตร/ชั่วโมง ซึ่งสามารถควบคุม อัตราการไหลของน้ำให้มีค่าอัตราการระบายเท่ากับก่อนการพัฒนาโครงการ</p> <p>สำหรับการพัดพาตะกอนดินลงสู่บ่อพักน้ำ โครงการจะมีการขุดลอก เมื่อมีปริมาณตะกอนดินสะสมในบ่อ ดังนั้น จึงคาดว่าจะอยู่ในระดับต่ำต่อ ทรัพยากรดินและการชะล้างพังทลายของดินแต่อย่างใด</p>	-	-



ตารางที่ 3 สรุปผลกระทบสิ่งแวดล้อม มาตรการป้องกันและแก้ไขผลกระทบสิ่งแวดล้อม และมาตรการติดตามตรวจสอบผลกระทบสิ่งแวดล้อม โครงการโรงแรม เซเวน ซีส์ ของ บริษัท ภูเก็ตเสิร์ช แอนด์ แอนด์ ดีเวลลอปเม้นท์ จำกัด ระยะดำเนินการ (ต่อ)

องค์ประกอบทางสิ่งแวดล้อมและคุณค่าต่าง ๆ	ผลกระทบต่อสิ่งแวดล้อมที่สำคัญ	มาตรการป้องกันและแก้ไขผลกระทบสิ่งแวดล้อม	มาตรการติดตามตรวจสอบผลกระทบสิ่งแวดล้อม
1.3 ธรณีวิทยา การเกิดแผ่นดินไหว และการเกิดสึนามิ	<p>พื้นที่โครงการเป็นพื้นที่ราบ บริเวณที่ตั้งโครงการมีลักษณะทางธรณีวิทยาเป็นเป็นตะกอนทางน้ำขึ้นถึง และพื้นที่โครงการอยู่ในเขต 2g ซึ่งมีระดับความรุนแรง V-VII เมอร์คัลลี คือ หากมีแผ่นดินไหวในเขตนี้ จะมีความรุนแรงที่ทำให้ทุกคนตกใจ สิ่งก่อสร้างที่ออกแบบไม่ดีปรากฏความเสียหาย โดยเขตนี้ กรมทรัพยากรธรณีกำหนดว่ามีความเสี่ยงในการเกิดความเสียหายในระดับน้อยถึงปานกลาง และจากสถิติแผ่นดินไหวของกรมอุตุนิยมวิทยาปีล่าสุด พบว่า ในปี พ.ศ. 2556 พบการเกิดแผ่นดินไหวที่มีจุดศูนย์กลางอยู่ที่อำเภอถลาง จังหวัดภูเก็ต ขนาดรุนแรงที่สุด 4.3 ริกเตอร์</p> <p>จากสถานการณ์แผ่นดินไหวในจังหวัดภูเก็ต เมื่อวันที่ 16 เมษายน 2555 ซึ่งเป็นผลสืบเนื่องมาจากการเกิดแผ่นดินไหวขนาด 8.6 และ 8.2 ริกเตอร์ ทางตอนเหนือของเกาะสุมาตรา ประเทศอินโดนีเซีย เมื่อวันที่ 11 เมษายน 2555 ทำให้เกิดการส่งถ่ายแรงสั่นสะเทือน และเป็นตัวกระตุ้นให้แขนงของรอยเลื่อนคลองมะรุ่ยเกิดการเคลื่อนตัวและเกิดแผ่นดินไหวขนาด 4.3 ริกเตอร์ ในจังหวัดภูเก็ต หลังจากนั้นก็มีแผ่นดินไหวตามหรือเกิดอาฟเตอร์ช็อก ในบริเวณใกล้เคียงกันประมาณ 30 ครั้ง รู้สึกได้ประมาณ 4 ครั้ง และผลจากการเกิดแผ่นดินไหวดังกล่าว ส่งผลให้บ้านเรือนประชาชนในพื้นที่บ้านลิพอน-บางขาม หมู่ที่ 2 ตำบลศรีสุนทร อำเภอถลาง เสียหายเล็กน้อยกว่า 200 หลังคาเรือน ตำบลปากถลาง อำเภอถลาง เสียหาย 10 หลังคาเรือน อาคารส่วนใหญ่เป็นบ้านปูนก่ออิฐ</p>	<p>(1) จัดเส้นทางหนีภัยโดยมีป้ายบอกเป็นระยะไว้ภายในบริเวณโครงการ เมื่อเกิดเหตุการณ์ภัยพิบัติขึ้นสามารถอพยพไปยังจุดรวมพลได้อย่างรวดเร็ว และไม่เกิดการขุละมุน</p> <p>(2) เตรียมพร้อมประสานงานกับหน่วยงานที่รับผิดชอบหากเกิดธรณีพิบัติภัย ได้แก่ หน่วยงานบรรเทาสาธารณภัย เพื่อให้ความช่วยเหลือเจ้าหน้าที่ฝ่ายต่างๆ และผู้พักอาศัยในการอพยพออกจากอาคารได้ทันทั่วทั้ง</p> <p>(3) ติดป้ายประชาสัมพันธ์หรือจัดทำแผ่นพับประชาสัมพันธ์เพื่อให้ความรู้ด้านการปฏิบัติตนกรณีเกิดธรณีพิบัติภัยแก่เจ้าหน้าที่ฝ่ายต่างๆ และผู้พักอาศัยในโครงการ</p> <p>(4) จัดให้มีการซ้อมแผนอพยพเพื่อความปลอดภัยของเจ้าหน้าที่ฝ่ายต่างๆ และผู้พักอาศัยในโครงการด้วยหรือหากจังหวัดมีการฝึกซ้อมอพยพหนีภัย เจ้าหน้าที่ฝ่ายต่างๆ ของโครงการจะต้องเข้าร่วมการฝึกดังกล่าวด้วย เพื่อให้เกิดความเข้าใจและปฏิบัติได้ถูกต้องเมื่อเกิดเหตุการณ์จริงขึ้น โดยกำหนดให้ใช้แผนในการอพยพผู้พักอาศัยภายในอาคารนอกตัวอาคาร</p>	<ul style="list-style-type: none"> - ตรวจสอบการซ้อมแผนอพยพเพื่อความปลอดภัยของผู้ที่พักอาศัยและพนักงานในโครงการ ทุก 1 ปี ตลอดระยะเวลาดำเนินการ - ตรวจสอบการจัดเส้นทางหนีภัยไว้ภายในบริเวณโครงการ ทุก 1 ปี ตลอดระยะเวลาดำเนินการ

เดือน กันยายน 2559

(นายสมบัติ อดิเศรษฐ์)

กรรมการผู้มีอำนาจลงนาม

บริษัท ภูเก็ตเสิร์ช แอนด์ แอนด์ ดีเวลลอปเม้นท์ จำกัด

70/174

เดือน กันยายน 2559

(นางสาวจุฑารัตน์ บุญแก้ว)

ผู้อำนวยการด้านสิ่งแวดล้อม

บริษัท ภูเก็ต เอ็นไวรอนเม้นทอล เซอร์วิส จำกัด

ตารางที่ 3 สรุปผลกระทบสิ่งแวดล้อม มาตรการป้องกันและแก้ไขผลกระทบสิ่งแวดล้อม และมาตรการติดตามตรวจสอบผลกระทบสิ่งแวดล้อม โครงการโรงแรม เซเวน ซีส์ ของ บริษัท ภูเก็ตเสิร์ช แอนด์ แอนด์ ดีเวลลอปเมนต์ จำกัด ระยะดำเนินการ (ต่อ)

องค์ประกอบทาง สิ่งแวดล้อมและคุณค่าต่าง ๆ	ผลกระทบต่อสิ่งแวดล้อมที่สำคัญ	มาตรการป้องกันและแก้ไขผลกระทบสิ่งแวดล้อม	มาตรการติดตามตรวจสอบ ผลกระทบสิ่งแวดล้อม
1.3 ธรณีวิทยา การเกิด แผ่นดินไหว และการเกิดสึนามิ	<p>ชั้นเดียว ขณะที่เขื่อนบางเหนียวตัว ซึ่งตั้งอยู่ในพื้นที่ หมู่ที่ 7 ตำบลศรีสุนทร จากการตรวจสอบไม่ได้รับความเสียหายแต่อย่างใด (สำนักธรณีวิทยาสิ่งแวดล้อม กรมทรัพยากรธรณี, 2555) จากแผนที่แสดงการประเมินความรุนแรงแผ่นดินไหวในจังหวัดภูเก็ต พบว่า พื้นที่โครงการมีระดับความรุนแรง V เมอร์คัลลี คือ หากมีแผ่นดินไหวในเขตนี้ จะมีความรุนแรงที่ทำให้รู้สึกได้เกือบทุกคน ของหนักในบ้านเริ่มเคลื่อนไหว สำหรับพื้นที่โครงการอยู่ห่างจากจุดศูนย์กลางแผ่นดินไหวที่อำเภอถลาง จังหวัดภูเก็ต เป็นระยะห่างประมาณ 28 กิโลเมตร</p> <p>นอกจากนี้บริเวณโครงการไม่ได้อยู่ในบริเวณรอยเลื่อนแต่อย่างใด โดยอยู่ห่างจากแนวรอยเลื่อนที่ใกล้ที่สุด คือ รอยเลื่อนคลองมะรุ่ย ซึ่งเป็นรอยเลื่อนที่วางตัวอยู่ในเขตจังหวัดสุราษฎร์ธานี กระบี่ และพังงา เป็นระยะทางประมาณ 16.00 กิโลเมตร อาคารของโครงการออกแบบการก่อสร้างให้เป็นไปตามมาตรฐานของกรมโยธาธิการและผังเมืองมีการใช้เสาเข็มรับน้ำหนักอาคาร ดังนั้น การเกิดแผ่นดินไหวจึงส่งผลกระทบต่ออาคารอยู่ในระดับต่ำ</p>	<p>เช่นเดียวกับแผนอพยพหนีไฟ และให้มีการซักซ้อมอย่างน้อยปีละครั้ง</p> <p>(5) ออกแบบการก่อสร้างให้เป็นไปตามมาตรฐานของกรมโยธาธิการและผังเมืองและมาตรฐานการออกแบบอาคารที่สภากาชาดรับรอง</p> <p>(6) โครงการต้องจัดการก่อสร้างโดยปฏิบัติตามข้อกำหนดของท้องถิ่นอย่างเคร่งครัด</p>	



ตารางที่ 3 สรุปผลกระทบสิ่งแวดล้อม มาตรการป้องกันและแก้ไขผลกระทบสิ่งแวดล้อม และมาตรการติดตามตรวจสอบผลกระทบสิ่งแวดล้อม โครงการโรงแรม เซเวน ซีส์ ของ บริษัท ภูเก็ตเสิร์ช แอนด์ แอนด์ ดีเวลลอปเมนต์ จำกัด ระยะดำเนินการ (ต่อ)

องค์ประกอบทางสิ่งแวดล้อมและ คุณค่าต่าง ๆ	ผลกระทบต่อสิ่งแวดล้อมที่สำคัญ	มาตรการป้องกันและแก้ไข ผลกระทบสิ่งแวดล้อม	มาตรการติดตามตรวจสอบผลกระทบ สิ่งแวดล้อม
1.3 ธรณีวิทยา การเกิดแผ่นดินไหว และการเกิดสึนามิ (ต่อ)	<p>เมื่อวันที่ 26 ธันวาคม 2547 เกิดแผ่นดินไหวนอกชายฝั่งด้านตะวันตกของเกาะสุมาตรา ประเทศอินโดนีเซีย ส่งผลให้เกิดคลื่นใต้น้ำเคลื่อนตัวแผ่ขยายไปทั่วทะเลอันดามัน จนถึงชายฝั่งตะวันออกเฉียงใต้ของประเทศไทยและศรีลังกา โดยบางส่วนของคลื่นยังคลื่นตัวไปถึงชายฝั่งตะวันออกของทวีปแอฟริกา รวมประเทศที่ประสบภัยจากคลื่นสึนามิ 11 ประเทศ คือ อินโดนีเซีย มาเลเซีย พม่า อินเดีย บังกลาเทศ ศรีลังกา มัลดีฟส์ โซมาเลีย แทนซาเนีย เคนยา และไทย โดยคลื่นสึนามิได้พัดเข้าสู่พื้นที่ 6 จังหวัดภาคใต้ชายฝั่งทะเลอันดามัน ได้แก่ พังงา กระบี่ ภูเก็ต ระนอง ตรัง และสตูล ก่อให้เกิดความเสียหายในบริเวณชายฝั่งภาคใต้ของไทยใน 6 จังหวัดดังกล่าว มีผู้เสียชีวิตรวมกันประมาณ 5,400 คน สำหรับจังหวัดภูเก็ตมีผู้เสียชีวิตทั้งหมด 279 คน นอกจากนี้ยังสร้างความเสียหายให้กับทรัพย์สินต่างๆ คิดเป็นมูลค่าหลายพันล้านบาท</p> <p>พื้นที่โครงการห่างจากทะเลประมาณ 115 เมตร และตั้งอยู่ในพื้นที่ที่ได้รับผลกระทบจากสึนามิ ช่วงปลายมีลักษณะน้ำไหลเอ่อเข้ามาในพื้นที่เล็กน้อย โดยสถานที่พักพิงชั่วคราวที่ใกล้ที่สุด คือ โรงเรียนบ้านกะตะ โดยมีระยะห่างจากโครงการ ประมาณ 5.20 กิโลเมตร ดังนั้นผลกระทบจากสึนามิที่มีต่อโครงการจึงอยู่ในระดับต่ำ</p>		

เดือน กันยายน 2559

(นายสมบัติ อติเศรณี)

กรรมการผู้มีอำนาจลงนาม

บริษัท ภูเก็ตเสิร์ช แอนด์ แอนด์ ดีเวลลอปเมนต์ จำกัด

72/174

เดือน กันยายน 2559

(นางสาวจุฑารัตน์ บุญแก้ว)

ผู้อำนวยการด้านสิ่งแวดล้อม

บริษัท ภูเก็ต เอ็นไวรอนเมนทอล เซอร์วิส จำกัด



ตารางที่ 3 สรุปผลกระทบสิ่งแวดล้อม มาตรการป้องกันและแก้ไขผลกระทบสิ่งแวดล้อม และมาตรการติดตามตรวจสอบผลกระทบสิ่งแวดล้อม โครงการโรงแรม เซเวน ซีส์ ของ บริษัท ภูเก็ตเสิร์ช แอนด์ แอนด์ ดีเวลลอปเม้นท์ จำกัด ระยะดำเนินการ (ต่อ)

องค์ประกอบทางสิ่งแวดล้อม และคุณค่าต่าง ๆ	ผลกระทบต่อสิ่งแวดล้อมที่สำคัญ	มาตรการป้องกันและแก้ไขผลกระทบสิ่งแวดล้อม	มาตรการติดตามตรวจสอบผลกระทบสิ่งแวดล้อม
1.4 คุณภาพอากาศ	<p>มลพิษทางอากาศที่สำคัญในระยะดำเนินการ คือ ฝุ่นละออง ก๊าซคาร์บอนมอนนอกไซด์ (CO) ก๊าซซัลเฟอร์ไดออกไซด์ (SO₂) ก๊าซไฮโดรคาร์บอน (HC) และไนโตรเจนออกไซด์ (NO₂) ที่เกิดจากยานพาหนะ บริษัทฯ ที่ปรึกษาได้คำนวณปริมาณมลพิษที่เกิดขึ้น โดยใช้แบบจำลอง Box Model ของ John G Rau and David C.Wooten, 1996 กำหนดให้ ระยะทางที่รถยนต์วิ่งภายในโครงการ (วิ่ง 2 เที่ยว/วัน) = 0.08 กิโลเมตร และที่จอดรถยนต์ของโครงการทั้งหมดเป็นที่จอดรถภายนอกอาคาร = 9 คัน</p> <p>(1) ฝุ่นละอองรวม (TSP)</p> <p>ปริมาณความเข้มข้นของฝุ่นละอองรวมที่เกิดขึ้นจากท่อไอเสียรถยนต์ของโครงการ มีค่าเท่ากับ 0.00000081 มิลลิกรัม/ลูกบาศก์เมตร เมื่อนำไปรวมกับปริมาณฝุ่นละอองรวมที่เกิดขึ้นจริงในปัจจุบันในบริเวณพื้นที่โครงการจะได้ค่าเพิ่มขึ้นในอนาคตในช่วงที่เปิดดำเนินโครงการ โดยปริมาณฝุ่นละอองรวมบริเวณพื้นที่โครงการ ในระหว่างวันที่ 8-9 กุมภาพันธ์ 2559 บริเวณจุดตรวจวัดดังกล่าวมีปริมาณฝุ่นละอองรวม เท่ากับ 0.103 มิลลิกรัม/ลูกบาศก์เมตร (บริษัท เอ็นไวรอนเม้นท์ รีเสิร์ช แอนด์ เทคโนโลยี จำกัด, กุมภาพันธ์ 2559)</p> <p>ดังนั้น ปริมาณฝุ่นที่เกิดขึ้นจากท่อไอเสียรถยนต์ของโครงการ</p>	<p>(1) ติดป้ายให้ผู้พักอาศัยดับเครื่องยนต์ในกรณีที่ไม่มีรถขับเคลื่อน เช่น กรณีที่จอดรถผู้พักอาศัยคนอื่น และลดความเร็วของยานพาหนะภายในโครงการเพื่อลดปัญหาเรื่องฝุ่นฟุ้งกระจาย</p> <p>(2) จัดพื้นที่สีเขียวโดยรอบพื้นที่โครงการ รวมทั้งดูแลรักษาและเพิ่มพื้นที่สีเขียวบริเวณพื้นที่ว่าง เพื่อให้ช่วยดูดซับมลสารที่เกิดจากยานพาหนะที่เข้ามาในพื้นที่โครงการ</p> <p>(3) จำกัดความเร็วของรถภายในโครงการเพื่อป้องกันการฟุ้งกระจายของฝุ่นบริเวณผิวถนน โดยติดป้ายจำกัดความเร็ว</p> <p>(4) ทำความสะอาดถนนภายในโครงการโดยการล้างถนนเป็นประจำ เพื่อป้องกันการฟุ้งกระจายของฝุ่นบริเวณผิวถนน</p>	<p>- ตรวจวัดฝุ่นละอองรวม (TSP) และ ฝุ่นละอองขนาดเล็ก (PM10) บริเวณพื้นที่โครงการ ทุก 6 เดือน ตลอดระยะเวลาการดำเนินการ</p>



ตารางที่ 3 สรุปผลกระทบสิ่งแวดล้อม มาตรการป้องกันและแก้ไขผลกระทบสิ่งแวดล้อม และมาตรการติดตามตรวจสอบผลกระทบสิ่งแวดล้อม โครงการโรงแรม เซเวน ซีส์ ของ บริษัท ภูเก็ตเสิร์ช แอนด์ แอนด์ ดีเวลลอปเมนต์ จำกัด ระยะดำเนินการ (ต่อ)

องค์ประกอบทางสิ่งแวดล้อม และคุณค่าต่าง ๆ	ผลกระทบต่อสิ่งแวดล้อมที่สำคัญ	มาตรการป้องกันและแก้ไขผลกระทบสิ่งแวดล้อม	มาตรการติดตามตรวจสอบผลกระทบสิ่งแวดล้อม
1.4 คุณภาพอากาศ (ต่อ)	<p>จากการคำนวณ ท่อไอเสียรถยนต์ของโครงการจะทำให้ฝุ่นละอองฟุ้งกระจายในพื้นที่ประมาณ 0.10300081 มิลลิกรัม/ลูกบาศก์เมตร ซึ่งปริมาณฝุ่นละอองรวมที่เกิดขึ้นดังกล่าวมีค่าอยู่ในเกณฑ์มาตรฐาน (ค่ามาตรฐานฝุ่นเฉลี่ย 24 ชั่วโมง เท่ากับ 0.330 มิลลิกรัม/ลูกบาศก์เมตร ตามประกาศคณะกรรมการสิ่งแวดล้อมแห่งชาติ ฉบับที่ 24 พ.ศ. 2547)</p> <p>(2) ฝุ่นละอองขนาดเล็ก (PM10)</p> <p>จากการคำนวณ ท่อไอเสียรถยนต์ของโครงการจะทำให้ฝุ่นละอองขนาดเล็กฟุ้งกระจายในพื้นที่ประมาณ 0.08200324 มิลลิกรัม/ลูกบาศก์เมตร ซึ่งปริมาณฝุ่นละอองขนาดเล็กที่เกิดขึ้นดังกล่าวมีค่าอยู่ในเกณฑ์มาตรฐาน (ค่ามาตรฐานฝุ่นเฉลี่ย 24 ชม. เท่ากับ 0.120 มิลลิกรัม/ลูกบาศก์เมตร ตามประกาศคณะกรรมการสิ่งแวดล้อมแห่งชาติ ฉบับที่ 24 พ.ศ. 2538)</p> <p>(3) ก๊าซไนโตรเจนไดออกไซด์ (NO₂)</p> <p>จากการคำนวณ ท่อไอเสียรถยนต์ของโครงการจะทำให้ก๊าซไนโตรเจนไดออกไซด์ฟุ้งกระจายในพื้นที่ 0.01073353 มิลลิกรัม/ลูกบาศก์เมตร ซึ่งก๊าซไนโตรเจนไดออกไซด์ที่เกิดขึ้นดังกล่าวมีค่าอยู่ในเกณฑ์มาตรฐาน (ค่ามาตรฐานไนโตรเจนไดออกไซด์ เท่ากับ 0.320 มิลลิกรัม/ลูกบาศก์เมตร ตามประกาศคณะกรรมการสิ่งแวดล้อมแห่งชาติ ฉบับที่ 33 พ.ศ. 2538)</p>		

เดือน กันยายน 2559

(นายสมบัติ อติเศรษฐ์)

กรรมการผู้มีอำนาจลงนาม

บริษัท ภูเก็ตเสิร์ช แอนด์ แอนด์ ดีเวลลอปเมนต์ จำกัด

74/174

เดือน กันยายน 2559

(นางสาวจุฑารัตน์ บุญแก้ว)

ผู้อำนวยการด้านสิ่งแวดล้อม

บริษัท ภูเก็ต เอ็นไวรอนเม้นทอล เซอร์วิส จำกัด

ตารางที่ 3 สรุปผลกระทบสิ่งแวดล้อม มาตรการป้องกันและแก้ไขผลกระทบสิ่งแวดล้อม และมาตรการติดตามตรวจสอบผลกระทบสิ่งแวดล้อม โครงการโรงแรม เซเวน ซีส์ ของ บริษัท ภูเก็ตเสิร์ช แอนด์ แอนด์ ดีเวลลอปเมนต์ จำกัด ระยะดำเนินการ (ต่อ)

องค์ประกอบทางสิ่งแวดล้อม และคุณค่าต่าง ๆ	ผลกระทบต่อสิ่งแวดล้อมที่สำคัญ	มาตรการป้องกันและแก้ไขผลกระทบสิ่งแวดล้อม	มาตรการติดตามตรวจสอบผลกระทบสิ่งแวดล้อม
1.4 คุณภาพอากาศ (ต่อ)	<p>(4) ก๊าซคาร์บอนมอนนอกไซด์ (CO)</p> <p>จากการคำนวณ ท่อไอเสียรถยนต์ของโครงการจะทำให้ก๊าซคาร์บอนมอนนอกไซด์ ปล่อยกระจายในพื้นที่ 0.60004682 มิลลิกรัม/ลูกบาศก์เมตร ซึ่งก๊าซคาร์บอนมอนนอกไซด์ ที่เกิดขึ้นดังกล่าวมีค่าอยู่ในเกณฑ์มาตรฐาน (ค่ามาตรฐานก๊าซคาร์บอนมอนนอกไซด์สูงสุด 1 ซม. ไม่เกิน 34.2 มิลลิกรัม/ลูกบาศก์เมตร ตามประกาศคณะกรรมการสิ่งแวดล้อมแห่งชาติ ฉบับที่ 10 พ.ศ. 2538)</p> <p>(5) ก๊าซซัลเฟอร์ไดออกไซด์ (SO₂)</p> <p>จากการคำนวณ ท่อไอเสียรถยนต์ของโครงการจะทำให้ก๊าซซัลเฟอร์ไดออกไซด์ปล่อยกระจายในพื้นที่ 0.00640149 มิลลิกรัม/ลูกบาศก์เมตร ซึ่งก๊าซซัลเฟอร์ไดออกไซด์ที่เกิดขึ้นดังกล่าวมีค่าอยู่ในเกณฑ์มาตรฐาน (ค่ามาตรฐานก๊าซซัลเฟอร์ไดออกไซด์ (SO₂) เฉลี่ย 1 ซม. ไม่เกิน 0.78 มิลลิกรัม/ลูกบาศก์เมตร ตามประกาศคณะกรรมการสิ่งแวดล้อมแห่งชาติ ฉบับที่ 12 พ.ศ. 2538 และค่ามาตรฐานตามประกาศคณะกรรมการสิ่งแวดล้อมแห่งชาติ ฉบับที่ 21 (พ.ศ. 2544)</p> <p>(6) ก๊าซไฮโดรคาร์บอน (HC)</p> <p>จากการคำนวณ ท่อไอเสียรถยนต์ของโครงการจะทำให้ก๊าซไฮโดรคาร์บอนปล่อยกระจายในพื้นที่ 2.3200125 มิลลิกรัม/ลูกบาศก์เมตร ซึ่งก๊าซไฮโดรคาร์บอนไม่มีเกณฑ์มาตรฐาน</p>		

เดือน กันยายน 2559

(นายสมบัติ อดิเศรษฐ์)

กรรมการผู้มีอำนาจลงนาม

บริษัท ภูเก็ตเสิร์ช แอนด์ แอนด์ ดีเวลลอปเมนต์ จำกัด

75/174

เดือน กันยายน 2559

(นางสาวจุฑารัตน์ บุญแก้ว)

ผู้อำนวยการด้านสิ่งแวดล้อม

บริษัท ภูเก็ต เอ็นไวรอนเม้นทอล เซอร์วิส จำกัด



ตารางที่ 3 สรุปผลกระทบสิ่งแวดล้อม มาตรการป้องกันและแก้ไขผลกระทบสิ่งแวดล้อม และมาตรการติดตามตรวจสอบผลกระทบสิ่งแวดล้อม โครงการโรงแรม เซเวน ซีส์ ของ บริษัท ภูเก็ตเสิร์ช แอนด์ แอนด์ ดีเวลลอปเมนต์ จำกัด ระยะดำเนินการ (ต่อ)

องค์ประกอบทางสิ่งแวดล้อม และคุณค่าต่าง ๆ	ผลกระทบต่อสิ่งแวดล้อมที่สำคัญ	มาตรการป้องกันและแก้ไขผลกระทบสิ่งแวดล้อม	มาตรการติดตามตรวจสอบผลกระทบสิ่งแวดล้อม
1.5 เสียงและความสั่นสะเทือน	เมื่อเปิดดำเนินการมลพิษทางเสียงและความสั่นสะเทือนที่จะเกิดขึ้นจะเกิดจากการจราจรของรถที่เข้า-ออกภายในโครงการ แต่คาดว่าจะมีระดับผลกระทบในระดับต่ำ เนื่องจากโครงการเป็นการประกอบกิจการประเภทโรงแรม ซึ่งเป็นสถานที่ที่ต้องการความสงบเงียบ ประกอบกับเสียงจากการจราจรเป็นเสียงที่ได้ยินเป็นปกติประจำอยู่แล้วของสังคมเมือง และจากการตรวจวัดระดับเสียงบริเวณพื้นที่โครงการ ในระหว่างวันที่ 8-9 กุมภาพันธ์ 2559 โดยบริเวณจุดตรวจวัดดังกล่าวมีค่าระดับเสียงเฉลี่ย 24 ชั่วโมง เท่ากับ 49.70 dB(A) ดังนั้น จึงคาดว่าผลกระทบอยู่ในระดับต่ำ	(1) จำกัดความเร็วของรถยนต์ภายในพื้นที่โครงการให้ไม่เกิน 30 กิโลเมตร/ชั่วโมง (2) ทำป้ายประชาสัมพันธ์ให้ดับเครื่องยนต์เมื่อจอดรถ (3) ปลุกต้นไม้ยืนต้นเป็นรั้วกันเสียงโดยรอบโครงการ	-

เดือน กันยายน 2559

(นายสมบัติ อติเศรษฐ์)

กรรมการผู้มีอำนาจลงนาม

บริษัท ภูเก็ตเสิร์ช แอนด์ แอนด์ ดีเวลลอปเมนต์ จำกัด

76/174

เดือน กันยายน 2559

(นางสาวจุฑารัตน์ บุญแก้ว)

ผู้อำนวยการด้านสิ่งแวดล้อม

บริษัท ภูเก็ต เอ็นไวรอนเม้นทอล เซอร์วิส จำกัด



ตารางที่ 3 สรุปผลกระทบสิ่งแวดล้อม มาตรการป้องกันและแก้ไขผลกระทบสิ่งแวดล้อม และมาตรการติดตามตรวจสอบผลกระทบสิ่งแวดล้อม โครงการโรงแรม เซเวน ซีส์ ของ บริษัท ภูเก็ตเสิร์ช แอนด์ แอนด์ ดีเวลลอปเม้นท์ จำกัด ระยะดำเนินการ (ต่อ)

องค์ประกอบทางสิ่งแวดล้อม และคุณค่าต่าง ๆ	ผลกระทบต่อสิ่งแวดล้อมที่สำคัญ	มาตรการป้องกันและแก้ไขผลกระทบสิ่งแวดล้อม	มาตรการติดตามตรวจสอบผลกระทบสิ่งแวดล้อม
2. ทรัพยากรชีวภาพ 2.1 นิเวศวิทยาทางบก	<p>เนื่องจากพื้นที่ก่อสร้างโครงการตั้งอยู่ในเขตเทศบาลตำบลกะรน สภาพแวดล้อมทั่วไปบริเวณพื้นที่โครงการและบริเวณโดยรอบส่วนใหญ่เป็นพื้นที่บริการท่องเที่ยว ดังนั้น การดำเนินโครงการในระยะดำเนินการจึงไม่ก่อให้เกิดผลกระทบต่อระบบนิเวศบนบก สำหรับรายละเอียดต่าง ๆ มีดังนี้</p> <p>(1) ทรัพยากรป่าไม้</p> <p>พื้นที่โครงการเป็นพื้นที่ราบ ภายในพื้นที่โครงการไม่พบไม้ยืนต้นที่จัดเป็นทรัพยากรป่าไม้ที่สำคัญหรือป่าไม้ที่มีคุณค่าต่อการอนุรักษ์ และไม่อยู่ในพื้นที่ป่าสงวนแห่งชาติใด ดังนั้น การดำเนินโครงการในระยะดำเนินการจึงไม่ก่อให้เกิดผลกระทบต่อทรัพยากรป่าไม้แต่อย่างใด</p> <p>(2) ทรัพยากรสัตว์ป่า</p> <p>สำหรับสิ่งมีชีวิตบนบกที่พบบริเวณพื้นที่โครงการมีน้อยมาก เนื่องจากพื้นที่โดยรอบมีการพัฒนาเป็นแหล่งที่อยู่อาศัยทำให้ไม่พบสิ่งมีชีวิตประเภทสัตว์ป่าที่มีคุณค่าแก่การอนุรักษ์หรือสัตว์ป่าที่หายาก สัตว์บกที่พบก็เป็นชนิดที่พบได้ทั่วไปในพื้นที่ต่างๆ ของประเทศไทย โดยแบ่งออกเป็น 3 กลุ่ม คือ สัตว์สะเทินน้ำสะเทินบก (Amphibians) ได้แก่ คางคกบ้าน และอึ่งอ่างบ้าน สัตว์เลื้อยคลาน (Reptiles) ได้แก่ กิ้งก่าและจิ้งเหลนบ้าน นก (Birds) ได้แก่ นกกระจอกบ้าน นกกระเจี๊ยบ แมลง (Insects) ได้แก่ มด ตั๊กแตน แมลงปอบ้าน ดังนั้น การดำเนินโครงการในระยะดำเนินการจึงไม่ก่อให้เกิดผลกระทบต่อสัตว์บก</p>		



ตารางที่ 3 สรุปผลกระทบสิ่งแวดล้อม มาตรการป้องกันและแก้ไขผลกระทบสิ่งแวดล้อม และมาตรการติดตามตรวจสอบผลกระทบสิ่งแวดล้อม โครงการโรงแรม เซเวน ซีส์ ของ บริษัท ภูเก็ตเสิร์ช แอนด์ แอนด์ ดีเวลลอปเมนต์ จำกัด ระยะดำเนินการ (ต่อ)

องค์ประกอบทางสิ่งแวดล้อมและ คุณค่าต่าง ๆ	ผลกระทบต่อสิ่งแวดล้อมที่สำคัญ	มาตรการป้องกันและแก้ไขผลกระทบ สิ่งแวดล้อม	มาตรการติดตามตรวจสอบ ผลกระทบสิ่งแวดล้อม
2.2 นิเวศวิทยาทางน้ำ	<p>น้ำเสียที่ผ่านการบำบัดแล้วทั้งหมดปริมาณ 43.49 ลูกบาศก์เมตร/วัน มีค่า BOD_{๕๐๐} ไม่เกิน 20 มิลลิกรัม/ลิตร (มาตรฐานน้ำทิ้งอาคารประเภท ข ค่า BOD_{๕๐๐} ไม่เกิน 30 มิลลิกรัม/ลิตร) จะรวบรวมลงสู่ถังเก็บน้ำหลังบำบัด (Post Tank) ขนาด 20 ลูกบาศก์เมตร จำนวน 1 ถัง โดยจะมีการเติมอากาศ ก่อนนำไปรดน้ำต้นไม้และพื้นที่สีเขียวภายในโครงการ ทั้งนี้ โครงการได้ออกแบบท่อ รดน้ำต้นไม้เป็นชนิดหยดน้ำซึมดิน โดยอัตราการซึมน้ำของดินบริเวณพื้นที่สีเขียวของโครงการประมาณ 128.22 ลูกบาศก์เมตร/วัน (คิดอัตราการซึมน้ำของ ดินที่ 5 มิลลิเมตร/ชั่วโมง) ดังนั้น โครงการสามารถนำน้ำเสียที่ผ่านการบำบัด แล้วมาใช้ประโยชน์โดยการรดน้ำต้นไม้ภายในโครงการได้ทั้งหมด (Zero Discharge)</p> <p>ในช่วงฤดูฝนที่โครงการสามารถนำน้ำทิ้งที่ผ่านการบำบัดแล้วนำมารดน้ำ ต้นไม้ในโครงการได้ 25.64 ลูกบาศก์เมตร/วัน (20% ของหน้าแล้ง) สำหรับ ปริมาณน้ำที่เหลือ 17.85 ลูกบาศก์เมตร ดังนั้น โครงการจึงจัดให้มีการระบาย น้ำทิ้งดังกล่าว โดยน้ำทิ้งที่ผ่านการบำบัดแล้วจากถังเก็บน้ำหลังบำบัด (Post Tank) จะผ่านระบบกรองทราย และผ่านบ่อดักขยะ/บ่อตรวจคุณภาพน้ำ ก่อน ระบายลงสู่คลองสาธารณะประโยชน์ทางด้านทิศเหนือของโครงการต่อไป</p> <p>ดังนั้นจึงไม่มีผลกระทบต่อทรัพยากรชีวภาพในน้ำในระยะดำเนินการ ทั้งนี้ เพื่อเป็นการป้องกันผลกระทบในระยะดำเนินการ โครงการจะต้องปฏิบัติตาม มาตรการป้องกันและแก้ไขผลกระทบด้านการจัดการน้ำเสียอย่างเคร่งครัด</p>	-	- - ตรวจสอบคุณภาพน้ำทะเล ความเป็นกรดต่าง ของแข็ง ละลายน้ำ ความเค็ม ในตรก-ไนโตรเจน แอมโมเนีย- ไนโตรเจน ฟอสเฟต-ฟอสฟอรัส ค่าออกซิเจนละลายน้ำ โคลิฟอร์มแบคทีเรียทั้งหมด และฟีคอลโคลิฟอร์ม บริเวณหาด กะตะน้อย 1 ครั้ง ทุก 6 เดือน ตลอดระยะเวลาดำเนินการ

เดือน กันยายน 2559

(นายสมบัติ อติเศรษฐ์)

กรรมการผู้มีอำนาจลงนาม

บริษัท ภูเก็ตเสิร์ช แอนด์ แอนด์ ดีเวลลอปเมนต์ จำกัด

เดือน กันยายน 2559

(นางสาวจุฑารัตน์ บุญแก้ว)

ผู้อำนวยการด้านสิ่งแวดล้อม

บริษัท ภูเก็ต เอ็นไวรอนเมนทอล เซอร์วิส จำกัด

ตารางที่ 3 สรุปผลกระทบสิ่งแวดล้อม มาตรการป้องกันและแก้ไขผลกระทบสิ่งแวดล้อม และมาตรการติดตามตรวจสอบผลกระทบสิ่งแวดล้อม โครงการโรงแรม เซเวน ซีส์ ของ บริษัท ภูเก็ตเสิร์ช แอนด์ แอนด์ ดีเวลลอปเม้นท์ จำกัด ระยะดำเนินการ (ต่อ)

องค์ประกอบทางสิ่งแวดล้อมและ คุณค่าต่าง ๆ	ผลกระทบต่อสิ่งแวดล้อมที่สำคัญ	มาตรการป้องกันและแก้ไข ผลกระทบสิ่งแวดล้อม	มาตรการติดตามตรวจสอบ ผลกระทบสิ่งแวดล้อม
3. คุณค่าการใช้ประโยชน์ของมนุษย์ 3.1 การใช้ประโยชน์ที่ดิน 3.1.1 การใช้ประโยชน์ที่ดินในปัจจุบัน	จากการสำรวจสภาพการใช้ประโยชน์ที่ดินปัจจุบันบริเวณพื้นที่ศึกษารัศมี 1 กิโลเมตร พบว่า บริเวณที่ตั้งโครงการส่วนใหญ่เป็นพื้นที่ป่าไม้มากที่สุด คิดเป็นพื้นที่ร้อยละ 45.47 ของพื้นที่ศึกษา รองลงมาเป็นพื้นที่ทะเล คิดเป็นร้อยละ 25.62 พื้นที่บริการท่องเที่ยว คิดเป็นร้อยละ 10.35 พื้นที่รกร้าง คิดเป็นร้อยละ 8.32 พื้นที่เกษตรกรรม คิดเป็นร้อยละ 3.81 ที่เหลือใช้ที่ดินประเภท ถนน แนวหินชายฝั่ง พื้นที่อยู่อาศัย พื้นที่ชายหาด พื้นที่พาณิชยกรรม พื้นที่โล่ง พื้นที่โครงการ แหล่งน้ำ และพื้นที่ราชการ ตามลำดับ สำหรับการใช้ที่ดินใกล้เคียงพื้นที่โครงการจากการสำรวจภาคสนาม (มีนาคม, 2559) พบว่า พื้นที่ส่วนใหญ่เป็นพื้นที่ป่าไม้ และพื้นที่บริการท่องเที่ยว ดังนั้น การใช้ประโยชน์ที่ดินของโครงการเป็นอาคารชุด จึงสอดคล้องกับรูปแบบการใช้ประโยชน์ที่ดินโดยรอบ	-	-
3.1.2 การใช้ประโยชน์ที่ดินตามผังเมือง รวมจังหวัดภูเก็ต (ฉบับที่ 4) พ.ศ. 2558	จากการตรวจสอบการใช้ประโยชน์ที่ดินของโครงการ พบว่า โครงการตั้งอยู่ตามกฎกระทรวงให้ใช้บังคับผังเมืองรวมจังหวัดภูเก็ต (ฉบับที่ 4) พ.ศ.2558 ออกตามความในพระราชบัญญัติการผังเมือง พ.ศ.2518 ซึ่งได้กำหนดที่ดินบริเวณโครงการเป็นที่ดินประเภทอนุรักษ์ป่าไม้ (สีเขียวอ่อนมีเส้นทแยงสีขาว) บริเวณหมายเลข 8.13 มีข้อกำหนดในสาระสำคัญ คือ ให้ใช้ประโยชน์ที่ดินเพื่อเกษตรกรรมหรือเกี่ยวข้องกับเกษตรกรรม การอยู่อาศัย การท่องเที่ยว สถาบันราชการ การสาธารณูปโภคและสาธารณูปการเป็นส่วนใหญ่ สำหรับการใช้ประโยชน์ที่ดินเพื่อกิจการอื่น ให้ใช้ได้ไม่เกินร้อยละห้าสิบของแปลงที่ดินที่ยื่นขออนุญาต ซึ่งเมื่อเปรียบเทียบกับการดำเนินโครงการกับข้อกำหนดตามกฎหมายผังเมืองรวมจังหวัดภูเก็ต พบว่า การใช้ประโยชน์ที่ดินโครงการสอดคล้องกับข้อกำหนดดังกล่าว		



ตารางที่ 3 สรุปผลกระทบสิ่งแวดล้อม มาตรการป้องกันและแก้ไขผลกระทบสิ่งแวดล้อม และมาตรการติดตามตรวจสอบผลกระทบสิ่งแวดล้อม โครงการโรงแรม เซเวน ซีส์ ของ บริษัท ภูเก็ตเสิร์ช แอนด์ แอนด์ ดีเวลลอปเมนต์ จำกัด ระยะดำเนินการ (ต่อ)

องค์ประกอบทางสิ่งแวดล้อมและคุณค่าต่าง ๆ	ผลกระทบต่อสิ่งแวดล้อมที่สำคัญ	มาตรการป้องกันและแก้ไขผลกระทบสิ่งแวดล้อม	มาตรการติดตามตรวจสอบผลกระทบสิ่งแวดล้อม
3.1.3 การประโยชน์ที่ดินตามประกาศกระทรวงทรัพยากรธรรมชาติและสิ่งแวดล้อม เรื่อง กำหนดเขตพื้นที่และมาตรการคุ้มครองสิ่งแวดล้อมในบริเวณพื้นที่จังหวัดภูเก็ต พ.ศ. 2553	จากการตรวจสอบพื้นที่ตามข้อกำหนดเขตพื้นที่และมาตรการคุ้มครองสิ่งแวดล้อม พบว่า พื้นที่โครงการตั้งอยู่ในพื้นที่บริเวณที่ 2 และบริเวณที่ 3 ตามประกาศกระทรวงทรัพยากรธรรมชาติและสิ่งแวดล้อม เรื่อง กำหนดเขตพื้นที่และมาตรการคุ้มครองสิ่งแวดล้อม ในบริเวณพื้นที่จังหวัดภูเก็ต พ.ศ. 2553 ซึ่งเมื่อเปรียบเทียบการดำเนินโครงการกับข้อกำหนดตามประกาศกระทรวงทรัพยากรธรรมชาติและสิ่งแวดล้อมจังหวัดภูเก็ต พบว่า การใช้ประโยชน์ที่ดินโครงการสอดคล้องกับข้อกำหนดดังกล่าว	-	-
3.1.4 การใช้ประโยชน์ที่ดินตามกฎหมายกระทรวงฉบับที่ 20 (พ.ศ.2532) ออกตามความในพระราชบัญญัติควบคุมอาคาร พ.ศ.2522	จากการตรวจสอบพื้นที่ตามกฎหมายกระทรวงฉบับที่ 20 (พ.ศ. 2529) ออกตามความในพระราชบัญญัติควบคุมอาคาร พ.ศ.2522 พบว่า พื้นที่โครงการบางส่วนอยู่ในบริเวณที่ 2 และบริเวณที่ 3 ตามกฎหมายฉบับดังกล่าว ซึ่งเมื่อเปรียบเทียบการดำเนินโครงการกับข้อกำหนดตามประกาศกระทรวงฉบับที่ 20 (พ.ศ. 2532) ออกตามความในพระราชบัญญัติควบคุมอาคาร พ.ศ. 2522 พบว่าการใช้ประโยชน์ที่ดินโครงการสอดคล้องกับข้อกำหนดดังกล่าว	-	-

เดือน กันยายน 2559

(นายสมบัติ อติเศรษฐ์)

กรรมการผู้มีอำนาจลงนาม

บริษัท ภูเก็ตเสิร์ช แอนด์ แอนด์ ดีเวลลอปเมนต์ จำกัด

80/174

เดือน กันยายน 2559

(นางสาวจุฑารัตน์ บุญแก้ว)

ผู้อำนวยการด้านสิ่งแวดล้อม

บริษัท ภูเก็ต เอ็นไวรอนเม้นทอล เซอร์วิส จำกัด



ตารางที่ 3 สรุปผลกระทบสิ่งแวดล้อม มาตรการป้องกันและแก้ไขผลกระทบสิ่งแวดล้อม และมาตรการติดตามตรวจสอบผลกระทบสิ่งแวดล้อม โครงการโรงแรม เซเวน ซีส์ ของ บริษัท ภูเก็ตเสิร์ช แอนด์ แอนด์ ดีเวลลอปเมนต์ จำกัด ระยะดำเนินการ (ต่อ)

องค์ประกอบทางสิ่งแวดล้อม และคุณค่าต่าง ๆ	ผลกระทบต่อสิ่งแวดล้อมที่สำคัญ	มาตรการป้องกันและแก้ไขผลกระทบสิ่งแวดล้อม	มาตรการติดตามตรวจสอบผลกระทบสิ่งแวดล้อม
3.2 การคมนาคมขนส่ง	<p>(1) ความสะดวกและความปลอดภัยในการเข้า-ออกโครงการ การเข้าถึงโครงการสามารถเดินทางโดยทางรถยนต์ได้อย่างสะดวก เริ่มจากเทศบาลตำบลกะเปอร์ มุ่งหน้าสู่อำเภอกะเปอร์ โดยใช้ทางหลวงแผ่นดินหมายเลข 4233 เป็นระยะทางประมาณ 500 เมตร จะเจอสามแยก ให้เลี้ยวซ้ายเพื่อเข้าสู่ถนนกะเปอร์ ขั้วตรงไปตามถนนจะผ่านโรงแรมกะเปอร์ธานี ตรงไปจนสุดถนนเป็นระยะ 180 เมตร ให้เลี้ยวซ้ายเข้าสู่ถนนส่วนบุคคล ตรงไปอีกประมาณ 40 เมตร จะถึงพื้นที่โครงการตั้งอยู่ทางด้านขวามือ</p> <p>(2) ความเพียงพอของที่จอดรถภายในโครงการ บริเวณปากทางเข้า-ออกโครงการ มีความกว้างประมาณ 6 เมตร และถนนภายในอาคาร มีความกว้าง 6.00 เมตร เดินทางสองทาง (Two way) มีที่จอดรถยนต์ภายนอกอาคารทั้งหมด จำนวน 19 คัน (รวมที่จอดรถผู้พิการ) ลักษณะที่จอดรถยนต์ของโครงการเป็นแบบตั้งฉากกับแนวทางเดินรถทั้งหมด โดยที่จอดรถยนต์ 1 คัน มีความกว้าง 2.40 เมตร และความยาว 5.00 เมตร สำหรับที่จอดรถผู้พิการหรือทุพพลภาพ และคนชรา ลักษณะตั้งฉากกับแนวทางเดินรถทั้งหมด ความกว้าง 2.48 เมตร และความยาว 6.20 เมตร และมีพื้นที่ว่างข้างที่จอดรถกว้าง 1.00 เมตร</p>	<p>(1) จัดให้มีระบบการจราจรที่ปลอดภัย โดยติดตั้งป้ายแสดงทิศทางเดินรถเข้า-ออกภายในพื้นที่โครงการ</p> <p>(2) ติดตั้งป้ายจำกัดความเร็วภายในพื้นที่โครงการ</p> <p>(3) ควบคุมการจราจรบริเวณทางเข้า-ออกพื้นที่โครงการ โดยจัดให้เจ้าหน้าที่รักษาความปลอดภัยคอยควบคุมดูแลและตรวจรถเข้า-ออกตลอดเวลา</p> <p>(4) จัดให้มีระบบไฟฟ้าส่องสว่าง บริเวณทางเข้า-ออกโครงการ และทางจราจรให้เพียงพอ</p> <p>(5) จัดให้มีที่จอดรถยนต์ จำนวน 19 คัน เพื่อเป็นการป้องกันไม่ให้เกิดการจอดรถยนต์ในโครงการ</p> <p>(6) ห้ามจอดรถทุกชนิดบริเวณทางเข้าออก และบริเวณไหล่ทางเพื่อป้องกันการกีดขวางจราจร</p> <p>(7) ติดตั้งป้ายโครงการ ลูกศรแสดงทิศทางบริเวณเข้า-ออกโครงการ ที่สามารถมองเห็นได้ชัดเจน และในระยะทางที่จะชะลอรถได้ทันก่อนเข้าสู่โครงการได้อย่างปลอดภัย</p>	<p>- ตรวจสอบการกีดขวางการจราจรและการอำนวยความสะดวกในการเข้า-ออกโครงการ บริเวณทางเข้า-ออกโครงการทุก 6 เดือน ตลอดระยะเวลาดำเนินการ</p> <p>- ตรวจสอบสภาพการใช้งานของเครื่องหมายและสัญลักษณ์ห้ามจอดรถบริเวณทางเข้า-ออกบนถนนสาธารณะและไหล่ทางให้มีสภาพพร้อมใช้งาน ทุก 6 เดือน ตลอดระยะเวลาดำเนินการ</p>

ตารางที่ 3 สรุปผลกระทบสิ่งแวดล้อม มาตรการป้องกันและแก้ไขผลกระทบสิ่งแวดล้อม และมาตรการติดตามตรวจสอบผลกระทบสิ่งแวดล้อม โครงการโรงแรม เซเวน ซีส์ ของ บริษัท ภูเก็ตเสิร์ช แอนด์ แอนด์ ดีเวลลอปเมนต์ จำกัด ระยะดำเนินการ (ต่อ)

องค์ประกอบทางสิ่งแวดล้อม และคุณค่าต่าง ๆ	ผลกระทบต่อสิ่งแวดล้อมที่สำคัญ	มาตรการป้องกันและแก้ไขผลกระทบสิ่งแวดล้อม	มาตรการติดตามตรวจสอบผลกระทบสิ่งแวดล้อม
3.2 การคมนาคมขนส่ง (ต่อ)	<p>จำนวนที่จอดรถยนต์เป็นไปตามกฎกระทรวงฉบับที่ 7 (พ.ศ. 2517) และขนาดที่จอดรถยนต์เป็นไปตามกฎกระทรวงฉบับที่ 41 (พ.ศ. 2537) ออกตามความในพระราชบัญญัติควบคุมอาคาร พ.ศ. 2479</p> <p>ในการประเมินความเพียงพอของที่จอดรถของโครงการโรงแรม เซเวน ซีส์ ซึ่งมีจำนวนห้องพัก จำนวน 69 ห้อง โดยโครงการได้จัดให้มีที่จอดรถยนต์ทั้งสิ้น จำนวน 19 คัน ทั้งนี้ บริษัทที่ปรึกษาได้สำรวจและรวบรวมข้อมูลด้านพฤติกรรมการใช้รถของผู้ใช้บริการโรงแรม โดยเปรียบเทียบกับโครงการที่มีขนาด กิจกรรม ในลักษณะเดียวกัน ได้แก่ โครงการ The Shore at KATATHANI ซึ่งอยู่ติดกับพื้นที่โครงการ</p> <p>ดังนั้น โครงการตัวอย่างได้แก่ โครงการ The Shore at KATATHANI จะมีการใช้ที่จอดรถประมาณร้อยละ 12.5 ของจำนวนห้องพัก (6 คัน จากจำนวนห้องพัก 48 ห้อง) โดยเมื่อเปรียบเทียบกับโครงการจะมีความต้องการที่จอดรถ 9 คัน (ร้อยละ 12.5 ของจำนวนห้องพัก 69 ห้อง) ดังนั้น ที่จอดรถที่โครงการจัดให้มี จำนวน 19 คัน จึงมีความเพียงพอ</p> <p>(3) ประเมินผลกระทบต่อการจราจรบริเวณพื้นที่โครงการ</p> <p>ปริมาณการจราจรที่เพิ่มขึ้นคิดตามจำนวนที่จอดรถยนต์ รวมทั้งที่จอดรถยนต์ทั้งโครงการ 19 คัน ในกรณีเลวร้ายที่สุดจะกำหนดให้ปริมาณการจราจรรถยนต์ของโครงการเท่ากับ 19 คัน/ชั่วโมง (ไป-กลับ) คิดเป็น 19 PCU/ชั่วโมง (19x1)</p> <p>จากการคำนวณ พบว่า ในกรณีเลวร้ายที่สุดปริมาณการจราจรในระยะดำเนินการ ในชั่วโมงเร่งด่วนของวันธรรมดาและวันหยุด บริเวณถนนกะตะน้อย พบว่า สภาพการจราจรคล่องตัว ไม่ติดขัด การหยุดจอดทางแยกมีน้อย</p>		

เดือน กันยายน 2559

(นายสมบัติ อติเศรษฐ์)

กรรมการผู้มีอำนาจลงนาม

บริษัท ภูเก็ตเสิร์ช แอนด์ แอนด์ ดีเวลลอปเมนต์ จำกัด

82/174

เดือน กันยายน 2559

(นางสาวจุฑารัตน์ บุญแก้ว)

ผู้อำนวยการด้านสิ่งแวดล้อม

บริษัท ภูเก็ต เอ็นไวรอนเม้นทอล เซอร์วิส จำกัด

ตารางที่ 3 สรุปผลกระทบสิ่งแวดล้อม มาตรการป้องกันและแก้ไขผลกระทบสิ่งแวดล้อม และมาตรการติดตามตรวจสอบผลกระทบสิ่งแวดล้อม โครงการโรงแรม เซเวน ซีส์ ของ บริษัท ภูเก็ตเสิร์ช แอนด์ แอนด์ ดีเวลลอปเมนต์ จำกัด ระยะดำเนินการ (ต่อ)

องค์ประกอบทาง สิ่งแวดล้อมและคุณค่าต่าง ๆ	ผลกระทบต่อสิ่งแวดล้อมที่สำคัญ	มาตรการป้องกันและแก้ไขผลกระทบ สิ่งแวดล้อม	มาตรการติดตามตรวจสอบ ผลกระทบสิ่งแวดล้อม
3.3 การใช้น้ำ	<p>(1) ปริมาณการต้องการน้ำใช้ของโครงการ</p> <p>ปริมาณน้ำใช้ในช่วงดำเนินการ เกิดจากกิจกรรมต่างๆ เช่น อาบน้ำ ชักล้าง ประกอบอาหาร การใช้น้ำสำหรับเครื่องสุขภัณฑ์ และอื่น ๆ คิดเป็นปริมาณน้ำใช้ในโครงการทั้งสิ้น 55.288 ลูกบาศก์เมตร/วัน เป็นความต้องการน้ำใช้สูงสุด (Peak Demand) เท่ากับ 5.18 ลูกบาศก์เมตร/ชั่วโมง</p> <p>(2) แหล่งน้ำใช้ และระบบจ่ายน้ำ</p> <p>โครงการจะใช้น้ำจากบ่อบาดาลภายในโครงการ บริเวณอาคารห้องพัก 1 เป็นแหล่งน้ำใช้หลัก โดยเจาะบ่อบาดาล จำนวน 1 บ่อ (ใบอนุญาตเจาะน้ำบาดาล แสดงในภาคผนวก ก-2) ในการสูบน้ำจากบ่อบาดาล โครงการจะทำการสูบน้ำไม่เกินอัตราการสูบน้ำต่อวัน ที่ระบุในใบอนุญาตใช้น้ำบาดาล หากอัตราการสูบน้ำต่อวัน ที่ระบุในใบอนุญาตใช้น้ำบาดาลน้อยกว่าปริมาณน้ำใช้ที่โครงการต้องการต่อวัน และโครงการจะซื้อน้ำจากถบรรทุกน้ำเอกชน เป็นแหล่งน้ำสำรอง</p> <p>น้ำจากบ่อบาดาลและน้ำซื้อจากถบรรทุกน้ำเอกชน จะสูบน้ำผ่านท่อขนาดเส้นผ่านศูนย์กลาง 2 นิ้ว และ 3 นิ้ว ตามลำดับ เข้าสู่ถังเก็บน้ำดิบ ปริมาตร 50 ลูกบาศก์เมตร และปั๊มผ่านระบบปรับปรุงคุณภาพน้ำ ได้แก่ ถังกรองหลายชั้น (Multi-Media Filter) และถังกรองสนิมเหล็ก (De-Iron Filter) จากนั้นเข้าสู่ถังเก็บน้ำดี ปริมาตร 120 ลูกบาศก์เมตร และปั๊มผ่านเครื่องสูบน้ำ จำนวน 2 ชุด (ทำงานพร้อมกัน) มีอัตราการสูบน้ำ 27.25 ลูกบาศก์เมตร/ชั่วโมง เพื่อแจกจ่ายไปยังส่วนต่างๆ ของแต่ละอาคาร รวมปริมาตรกักเก็บน้ำเพื่อใช้ในโครงการทั้งสิ้น 170 ลูกบาศก์เมตร</p>	<p>(1) โครงการจะใช้น้ำจากบ่อบาดาลร่วมกับใช้น้ำซื้อจากถบรรทุกน้ำเอกชน</p> <p>(2) จัดให้มีถังเก็บน้ำสำรองปริมาตรน้ำที่กักเก็บไว้ในโครงการทั้งหมด 170 ลูกบาศก์เมตร โครงการสามารถสำรองน้ำไว้ใช้ได้มากกว่า 3 วัน</p> <p>(3) จัดให้มีการทาเคลือบผิวโครงสร้างด้วยไฮโดร ซิล เพื่อป้องกันการรั่วซึมและการกัดกร่อนของผิววัสดุ ส่วนการป้องกันการปนเปื้อนที่เกิดจากถังเก็บน้ำประปา โครงการจะเลือกใช้ไฮโดร ซิล วัสดุกันซึมชนิดโพลีเมอร์ซีเมนต์ (Cement Base) สามารถใช้งานนานหรือทาป้องกันการซึมในงานพื้นผิวโครงสร้างคอนกรีต และสามารถใช้งานโครงสร้างที่สัมผัสกับน้ำดื่ม (non-toxic) ปราศจากสารพิษ</p> <p>(4) จัดให้มีเจ้าหน้าที่คอยดูแลล้างทำความสะอาดถังน้ำเป็นประจำทุก 6 เดือน</p> <p>(5) รณรงค์ให้ร่วมกันประหยัดน้ำ และเลือกใช้สุขภัณฑ์ประหยัดน้ำ</p>	<p>- ตรวจสอบการรั่วไหลของน้ำประปาในเส้นท่อ บริเวณเส้นท่อน้ำใช้ทุกเดือน ตลอดระยะเวลาดำเนินการ</p> <p>- ตรวจสอบคุณภาพน้ำใช้ให้เป็นไปตามมาตรฐานน้ำประปา และตรวจสอบสี ความขุ่นและความเป็นกรดต่าง ของน้ำจากถังน้ำดิบและบริเวณก๊อกน้ำใช้ที่ผ่านการกรองของโครงการแล้ว ทุก 6 เดือน ตลอดระยะเวลาดำเนินการ</p>



ตารางที่ 3 สรุปผลกระทบสิ่งแวดล้อม มาตรการป้องกันและแก้ไขผลกระทบสิ่งแวดล้อม และมาตรการติดตามตรวจสอบผลกระทบสิ่งแวดล้อม โครงการโรงแรม เซเวน ซีส์ ของ บริษัท ภูเก็ตเสิร์ช แอนด์ แอนด์ ดีเวลลอปเมนต์ จำกัด ระยะดำเนินการ (ต่อ)

องค์ประกอบทาง สิ่งแวดล้อมและคุณค่าต่าง ๆ	ผลกระทบต่อสิ่งแวดล้อมที่สำคัญ	มาตรการป้องกันและแก้ไขผลกระทบ สิ่งแวดล้อม	มาตรการติดตามตรวจสอบ ผลกระทบสิ่งแวดล้อม
3.3 การใช้น้ำ	<p>สำหรับข้อมูลรณน้ำเอกชนที่ให้บริการน้ำบริเวณโครงการได้แก่ ห้างหุ้นส่วนสามัญ YK เลขที่ 100/25 ถ.กะตะ ต.กะรน อ.เมืองภูเก็ต จ.ภูเก็ต ซึ่งมีรถบรรทุกน้ำ 6 ล้อ ขนาด 8 ลูกบาศก์เมตร จำนวน 5 คัน และรถบรรทุกน้ำ 4 ล้อ ขนาด 2 ลูกบาศก์เมตร จำนวน 4 คัน มีแหล่งน้ำ คือ บ่อน้ำธรรมชาติ 2 บ่อ และบ่อน้ำบาดาล จำนวน 2 บ่อ และห้างหุ้นส่วนจำกัด สุรกฤษณ์น้ำดื่ม เลขที่ 133/62 ถนนปฎัก ต.กะรน อ.เมืองภูเก็ต จ.ภูเก็ต ซึ่งมีรถบรรทุก 6 ล้อ ขนาด 5 ลูกบาศก์เมตร จำนวน 3 คัน และรถกระบะ 4 ล้อ ขนาด 2 ลูกบาศก์เมตร จำนวน 5 คัน มีแหล่งน้ำ คือ บ่อน้ำบาดาล จำนวน 5 บ่อ สามารถให้บริการได้อย่างเพียงพอตลอดทั้งปี</p> <p>(3) การปรับปรุงคุณภาพน้ำใช้</p> <p>รายละเอียดขั้นตอนการปรับปรุงคุณภาพน้ำ มีดังนี้</p> <p>1. ถังกรองหลายชั้น (Multimedia Filter Tank) เป็นถังกรองที่ประกอบด้วยสารกรองทรายขนาดต่างๆ และแอนทราไซด์ เป็นการกรองเพื่อกำจัดสารแขวนลอยออกจากน้ำ มีอัตราการกรองประมาณ 5-7.5 ลูกบาศก์เมตร/ตารางเมตร- ชั่วโมง โดยเลือกใช้ทรายมีความถ่วงจำเพาะประมาณ 2.65 ทรายกรองมีขนาดสัมฤทธิ์ 0.45 – 0.6 มิลลิเมตร และสัมประสิทธิ์ความสม่ำเสมอมีค่า 1.65 และชั้นทรายมีความหนาประมาณ 0.8 เมตร</p>	(6) ตรวจสอบการแจกจ่ายน้ำและเส้นท่อให้อยู่ในสภาพดีอยู่เสมอ หากพบว่าชำรุดให้แก้ไขทันที นอกจากนี้โครงการจะหมั่นตรวจสอบระบบท่อน้ำ รวมถึงเครื่องสุขภัณฑ์ที่อาจจะชำรุด จนเป็นเหตุให้น้ำประปารั่วไหลได้ง่าย	

เดือน กันยายน 2559

(นายสมบัติ อดิเศรษฐ์)

กรรมการผู้มีอำนาจลงนาม

บริษัท ภูเก็ตเสิร์ช แอนด์ แอนด์ ดีเวลลอปเมนต์ จำกัด

84/174

เดือน กันยายน 2559

(นางสาวจุฑารัตน์ บุญแก้ว)

ผู้อำนวยการด้านสิ่งแวดล้อม

บริษัท ภูเก็ต เอ็นไวรอนเม้นทอล เซอร์วิส จำกัด

ตารางที่ 3 สรุปผลกระทบสิ่งแวดล้อม มาตรการป้องกันและแก้ไขผลกระทบสิ่งแวดล้อม และมาตรการติดตามตรวจสอบผลกระทบสิ่งแวดล้อม โครงการโรงแรม เซเวน ซีส์ ของ บริษัท ภูเก็ตเสิร์ช แอนด์ แอนด์ ดีเวลลอปเมนต์ จำกัด ระยะดำเนินการ (ต่อ)

องค์ประกอบทาง สิ่งแวดล้อมและคุณค่าต่าง ๆ	ผลกระทบต่อสิ่งแวดล้อมที่สำคัญ	มาตรการป้องกันและแก้ไขผลกระทบ สิ่งแวดล้อม	มาตรการติดตามตรวจสอบ ผลกระทบสิ่งแวดล้อม
3.3 การใช้น้ำ (ต่อ)	<p>2. ถังกรองสนิมเหล็ก (De-Iron Filter) เป็นถังกรองทรงกระบอกแนวตั้ง ประกอบด้วยสารกรองสนิมเหล็ก (แมงกานีส) ที่อยู่ชั้นบน และทราย-กรวดคัดขนาด รองพื้นเป็นชั้นๆ ตั้งแต่ขนาดเล็กลงมาใหญ่ วัตถุประสงค์เพื่อกรองสนิมเหล็ก และแมงกานีส ในน้ำ ก่อนปล่อยลงสู่ถังเก็บน้ำดี เพื่อพร้อมที่จะจ่ายเข้าสู่ระบบจ่ายน้ำของโครงการต่อไป ดังนั้น น้ำดิบของโครงการที่ผ่านขั้นตอนการปรับปรุงคุณภาพ จะมีคุณภาพเหมาะสม สำหรับการนำไปใช้ในระบบสาธารณูปโภคต่อไป สำหรับน้ำดื่มโครงการจะซื้อน้ำเพื่อให้บริการแก่ผู้อยู่อาศัยในโครงการ</p> <p>(4) การสำรองน้ำใช้</p> <p>โครงการจัดให้มีถังเก็บน้ำดิบ ปริมาตร 50 ลูกบาศก์เมตร จำนวน 1 ถัง และถังเก็บน้ำดี ปริมาตร 120 ลูกบาศก์เมตร จำนวน 1 ถัง รวมปริมาตรกักเก็บ 170 ลูกบาศก์เมตร โครงการสามารถสำรองน้ำไว้ใช้ได้นาน 3 วัน</p> <p>โครงการจะจัดให้มีเจ้าหน้าที่และวิศวกรผู้เชี่ยวชาญคอยดูแลระหว่างการก่อสร้างฐานรากของถังเก็บน้ำสำรอง อีกทั้งช่วงเปิดดำเนินการไม่ให้น้ำในถังเก็บน้ำสำรองปนเปื้อนและรั่วซึม นอกจากนี้ โครงการจะจัดให้มีการล้างทำความสะอาดถังเก็บน้ำสำรองของโครงการ สำหรับถังเก็บน้ำใต้ดินจะมีช่องเปิด ขนาด 1.0 x 1.0 เมตร จำนวน 2 ช่อง/ถัง เพื่อให้เจ้าหน้าที่ลงไปทำความสะอาดถังน้ำเป็นประจำทุกๆ 6 เดือนได้</p> <p>ทั้งนี้คาดการณ์ว่าการใช้น้ำในช่วงดำเนินการของโครงการจะไม่ส่งผลกระทบต่อ การใช้น้ำของชุมชนใกล้เคียงแต่อย่างใด</p>		



ตารางที่ 3 สรุปผลกระทบสิ่งแวดล้อม มาตรการป้องกันและแก้ไขผลกระทบสิ่งแวดล้อม และมาตรการติดตามตรวจสอบผลกระทบสิ่งแวดล้อม โครงการโรงแรม เซเวน ซีส์ ของ บริษัท ภูเก็ตเสิร์ช แอนด์ แอนด์ ดีเวลลอปเมนต์ จำกัด ระยะดำเนินการ (ต่อ)

องค์ประกอบทางสิ่งแวดล้อมและคุณค่าต่าง ๆ	ผลกระทบต่อสิ่งแวดล้อมที่สำคัญ	มาตรการป้องกันและแก้ไขผลกระทบสิ่งแวดล้อม	มาตรการติดตามตรวจสอบผลกระทบสิ่งแวดล้อม
3.4 การระบายน้ำและป้องกันน้ำท่วม	<p>ระบบระบายน้ำภายในโครงการจะแยกน้ำเสียและน้ำฝนออกจากกัน โดยมีรายละเอียด ดังนี้</p> <p>(1) การระบายน้ำเสีย</p> <p>น้ำเสียที่ผ่านการบำบัดแล้วทั้งหมดปริมาณ 43.49 ลูกบาศก์เมตร/วัน มีค่า BOD_{๑๐๕} ไม่เกิน 20 มิลลิกรัม/ลิตร (มาตรฐานน้ำทิ้งอาคารประเภท ข ค่า BOD_{๑๐๕} ไม่เกิน 30 มิลลิกรัม/ลิตร) จะรวบรวมลงสู่ถังเก็บน้ำหลังบำบัด (Post Tank) ขนาด 20 ลูกบาศก์เมตร จำนวน 1 ถัง โดยจะมีการเติมอากาศ ก่อนนำไปรดน้ำต้นไม้และพื้นที่สีเขียวภายในโครงการ ทั้งนี้ โครงการได้ออกแบบท่อร่น้ำต้นไม้เป็นชนิดหยดน้ำซึมดิน โดยอัตราการซึมน้ำของดินบริเวณพื้นที่สีเขียวของโครงการ ประมาณ 128.22 ลูกบาศก์เมตร/วัน (คิดอัตราการซึมน้ำของดินที่ 5 มิลลิเมตร/ชั่วโมง) ดังนั้น โครงการสามารถนำน้ำเสียที่ผ่านการบำบัดแล้วมาใช้ประโยชน์โดยการรดน้ำต้นไม้ภายในโครงการได้ทั้งหมด (Zero Discharge)</p> <p>ในช่วงฤดูฝนที่โครงการสามารถนำน้ำทิ้งที่ผ่านการบำบัดแล้วนำมารดน้ำต้นไม้ในโครงการได้ 25.64 ลูกบาศก์เมตร/วัน (20% ของหน้าแล้ง) สำหรับปริมาณน้ำที่เหลือ 17.85 ลูกบาศก์เมตร ดังนั้น โครงการจึงจัดให้มีการระบายน้ำทิ้งดังกล่าว โดยน้ำทิ้งที่ผ่านการบำบัดแล้วจากถังเก็บน้ำหลังบำบัด (Post Tank) จะผ่านระบบกรองทราย และผ่านบ่อดักขยะ/บ่อตรวจคุณภาพน้ำ ก่อนระบายลงสู่คลองสาธารณะประโยชน์ทางด้านทิศเหนือของโครงการต่อไป</p>	<p>(1) โครงการได้จัดให้มีบ่อบำบัดน้ำ จำนวน 1 บ่อ ขนาดความจุ 70 ลูกบาศก์เมตร และบ่อที่ เพื่อให้น้ำฝนส่วนเกินก่อนระบายออกนอกพื้นที่โครงการ</p> <p>(2) โครงการเลือกใช้เครื่องสูบน้ำระบายน้ำฝน ที่มีอัตราการสูบ 0.0430 ลูกบาศก์เมตร/ชั่วโมง ซึ่งมีค่าเท่ากับอัตราการระบายน้ำก่อนพัฒนาโครงการ</p> <p>(3) ขุดลอกตะกอนในท่อระบายน้ำ รวมถึงบ่อบำบัดน้ำอย่างสม่ำเสมอ เพื่อให้การระบายน้ำในพื้นที่โครงการมีประสิทธิภาพตลอดเวลา</p> <p>(4) ออกแบบให้มีบ่อบำบัดน้ำ และติดตั้งตะแกรงดักมูลฝอย บริเวณจุดระบายน้ำออกจากท่อระบายน้ำของโครงการ</p> <p>(5) จัดเจ้าหน้าที่คอยตรวจสอบดูแลรวบรวมระบบระบายน้ำของโครงการเป็นประจำ โดยเฉพาะช่วงฤดูฝน หากพบว่าชำรุดต้องรีบแก้ไขทันที</p>	<ul style="list-style-type: none"> - ตรวจสอบท่อระบายน้ำของโครงการเป็นประจำ ทุกเดือน ตลอดระยะเวลาดำเนินการ - ตรวจสอบการทำงานของเครื่องสูบน้ำ ทุกเดือน ตลอดระยะเวลาดำเนินการ - ตรวจสอบการขุดลอกตะกอนในท่อระบายน้ำ ทุกเดือน ตลอดระยะเวลาดำเนินการ

เดือน กันยายน 2559

(นายสมบัติ อติเศรษฐ์)

กรรมการผู้มีอำนาจลงนาม

บริษัท ภูเก็ตเสิร์ช แอนด์ แอนด์ ดีเวลลอปเมนต์ จำกัด

86/174

เดือน กันยายน 2559

(นางสาวจุฑารัตน์ บุญแก้ว)

ผู้อำนวยการด้านสิ่งแวดล้อม

บริษัท ภูเก็ต เอ็นไวรอนเม้นทอล เซอร์วิส จำกัด

ตารางที่ 3 สรุปผลกระทบสิ่งแวดล้อม มาตรการป้องกันและแก้ไขผลกระทบสิ่งแวดล้อม และมาตรการติดตามตรวจสอบผลกระทบสิ่งแวดล้อม โครงการโรงแรม เซเวน ซีส์ ของ บริษัท ภูเก็ตเสิร์ช แอนด์ แอนด์ ดีเวลลอปเมนต์ จำกัด ระยะดำเนินการ (ต่อ)

องค์ประกอบทาง สิ่งแวดล้อมและคุณค่าต่าง ๆ	ผลกระทบต่อสิ่งแวดล้อมที่สำคัญ	มาตรการป้องกันและ แก้ไขผลกระทบสิ่งแวดล้อม	มาตรการติดตามตรวจสอบ ผลกระทบสิ่งแวดล้อม
3.4 การระบายน้ำและป้องกัน น้ำท่วม (ต่อ)	(2) การระบายน้ำฝนและการป้องกันน้ำท่วม การระบายน้ำฝนของโครงการ จะแบ่งเป็น 2 ส่วน คือ จากชั้นหลังคา ของแต่ละอาคาร และจากพื้นดินนอกอาคาร โดยการระบายน้ำฝนบน พื้นดินนอกอาคาร จะอาศัยลักษณะการระบาย 2 รูปแบบ คือ การไหลซึม ลงใต้ดินตามบริเวณสนามหญ้าและพื้นที่สีเขียว อีกรูปแบบคือการให้น้ำฝน ไหลไปตามความลาดชันของภูมิประเทศ ซึ่งน้ำฝนส่วนนี้จะไหลลงสู่ท่อ ระบายน้ำที่เตรียมไว้ สำหรับน้ำฝนจากหลังคาของอาคารจะระบายลงสู่ท่อ ระบายน้ำฝน ซึ่งจะรวบรวมลงสู่ท่อระบายน้ำคอนกรีตขนาดเส้นผ่าน ศูนย์กลาง 0.4 เมตร ความลาดชัน 1 : 200 ที่มีบ่อพักน้ำเป็นระยะอยู่ โดยรอบพื้นที่โครงการ โดยอาศัยแรงโน้มถ่วงของโลก (Gravity) ลงสู่บ่อ หน่วงน้ำ ปริมาตร 60 ลูกบาศก์เมตร ก่อนผ่านบ่อตกขยะและบ่อตรวจ คุณภาพน้ำ ก่อนระบายลงสู่คลองสาธารณะประโยชน์ทางด้านทิศเหนือของ โครงการต่อไป		

เดือน กันยายน 2559

(นายสมบัติ อดิเรษฐ)

กรรมการผู้มีอำนาจลงนาม

บริษัท ภูเก็ตเสิร์ช แอนด์ แอนด์ ดีเวลลอปเมนต์ จำกัด

87/174

เดือน กันยายน 2559

(นางสาวจุฑารัตน์ บุญแก้ว)

ผู้อำนวยการด้านสิ่งแวดล้อม

บริษัท ภูเก็ต เอ็นไวรอนเม้นทอล เซอร์วิส จำกัด



ตารางที่ 3 สรุปผลกระทบสิ่งแวดล้อม มาตรการป้องกันและแก้ไขผลกระทบสิ่งแวดล้อม และมาตรการติดตามตรวจสอบผลกระทบสิ่งแวดล้อม โครงการโรงแรม เซเวน ซีส์ ของ บริษัท ภูเก็ตเสิร์ช แอนด์ แอนด์ ดีเวลลอปเมนต์ จำกัด ระยะดำเนินการ (ต่อ)

องค์ประกอบทางสิ่งแวดล้อมและคุณค่าต่าง ๆ	ผลกระทบต่อสิ่งแวดล้อมที่สำคัญ	มาตรการป้องกันและแก้ไขผลกระทบสิ่งแวดล้อม	มาตรการติดตามตรวจสอบผลกระทบสิ่งแวดล้อม
3.4 การระบายน้ำและป้องกันน้ำท่วม (ต่อ)	<p>สำหรับน้ำฝนจากพื้นที่ข้างเคียงด้านทิศตะวันออก ซึ่งเป็นพื้นที่เนินเขา โครงการจะจัดทำรางระบายน้ำ (Gutter) ขนาดกว้าง 0.40 เมตร และความลึก 0.50 เมตร เพื่อรวบรวมน้ำฝนดังกล่าวลงสู่คลองน้ำด้านทิศเหนือของพื้นที่โครงการ</p> <p>ทั้งนี้ เนื่องจากการพัฒนาโครงการจากพื้นที่รกร้าง มีการพัฒนาเป็นอาคาร คสล. ชั้นเดียว จำนวน 2 อาคาร และอาคาร คสล. 3 ชั้น จำนวน 2 อาคาร ถนน ที่จอดรถ และสระว่ายน้ำ ทำให้ค่าสัมประสิทธิ์การไหลนองเปลี่ยนไปจากเดิม ซึ่งจากการคำนวณโดยใช้ Rational Method พบว่า ก่อนพัฒนาโครงการจะมีอัตราการระบายน้ำ 0.0430 ลูกบาศก์เมตร/วินาที และหลังพัฒนาโครงการมีอัตราการระบายน้ำ 0.0781 ลูกบาศก์เมตร/วินาที คิดเป็นปริมาณน้ำส่วนเกิน 66.14 ลูกบาศก์เมตร ดังนั้น โครงการจัดให้มีบ่อหน่วงน้ำ ปริมาตร 70 ลูกบาศก์เมตร จำนวน 1 บ่อ โดยโครงการจะสูบน้ำออกด้วยเครื่องสูบน้ำ จำนวน 2 เครื่อง (ทำงานพร้อมกัน) มีอัตราการสูบน้ำ 0.0430 ลูกบาศก์เมตร/วินาที หรือ 154.852 ลูกบาศก์เมตร/ชั่วโมง ซึ่งสามารถควบคุมอัตราการไหลของน้ำให้มีค่าอัตราการระบายเท่ากับก่อนการพัฒนาโครงการ</p> <p>สำหรับการพัดพาตะกอนดินลงสู่บ่อหน่วงน้ำและบ่อพักน้ำ โครงการจะมีการขุดลอกทันทีเมื่อมีปริมาณตะกอนดินสะสมในบ่อ ดังนั้น ผลกระทบที่เกิดขึ้นจึงอยู่ในระดับต่ำ</p>		

เดือน กันยายน 2559

(นายสมบัติ อดิเศรษฐ์)

กรรมการผู้มีอำนาจลงนาม

บริษัท ภูเก็ตเสิร์ช แอนด์ แอนด์ ดีเวลลอปเมนต์ จำกัด

88/174

เดือน กันยายน 2559

(นางสาวจุฑารัตน์ บุญแก้ว)

ผู้อำนวยการด้านสิ่งแวดล้อม

บริษัท ภูเก็ต เอ็นไวรอนเม้นทอล เซอร์วิส จำกัด



ตารางที่ 3 สรุปผลกระทบสิ่งแวดล้อม มาตรการป้องกันและแก้ไขผลกระทบสิ่งแวดล้อม และมาตรการติดตามตรวจสอบผลกระทบสิ่งแวดล้อม โครงการโรงแรม เซเวน ซีส์ ของ บริษัท ภูเก็ตเสิร์ช แอนด์ แอนด์ ดีเวลลอปเมนต์ จำกัด ระยะดำเนินการ (ต่อ)

องค์ประกอบทาง สิ่งแวดล้อมและคุณค่าต่าง ๆ	ผลกระทบต่อสิ่งแวดล้อมที่สำคัญ	มาตรการป้องกันและแก้ไขผลกระทบ สิ่งแวดล้อม	มาตรการติดตามตรวจสอบ ผลกระทบสิ่งแวดล้อม
3.5 การจัดการน้ำเสีย	<p>(1) ปริมาณน้ำเสีย</p> <p>เมื่อเปิดดำเนินการโครงการ คาดว่าจะมีปริมาณน้ำเสียที่เกิดขึ้นประมาณ 43.49 ลูกบาศก์เมตร/วัน (ไม่คือน้ำใช้จากสระว่ายน้ำ) คิดจากร้อยละ 80 ของปริมาณน้ำใช้ (สำนักงานนโยบายและแผนทรัพยากรธรรมชาติและสิ่งแวดล้อม, 2550) ยกเว้น น้ำเสียจากห้องพักขยะ คิดจากร้อยละ 100 ของปริมาณน้ำใช้</p> <p>(2) การจัดการน้ำเสีย</p> <p>โครงการได้จัดให้มีถังบำบัดน้ำเสียระบบแอโรบิคชีวภาพ (WWT-1 และ WWT-2) จำนวน 2 ชุด และถังบำบัดน้ำเสียระบบเติมอากาศชนิดที่มีตัวกลางยึดเกาะ (WWT-3) จำนวน 1 ชุด และถังตกไขมัน (GT-1600) จำนวน 1 ชุด เพื่อรองรับปริมาณน้ำเสียที่เกิดขึ้นจากอาคารต่างๆ ในโครงการ โดยมีรายละเอียดของถังบำบัดน้ำเสีย ดังนี้</p> <p>(1) อาคารห้องพัก 1 : ถังบำบัดน้ำเสียระบบแอโรบิคชีวภาพ (WWT-1) จำนวน 1 ชุด/อาคาร ปริมาณน้ำเสียเข้าสู่ระบบ 19.92 ลูกบาศก์เมตร/วัน โดยถังบำบัดน้ำเสีย 1 ชุด สามารถรองรับน้ำเสียได้ 20 ลูกบาศก์เมตร/วัน ปริมาณ BOD_๕ 250 มิลลิกรัม/ลิตร และมีประสิทธิภาพในการบำบัดให้ค่า BOD_{๑๐๐} 20 มิลลิกรัม/ลิตร</p> <p>(2) อาคารห้องพัก 2 และอาคารต้อนรับ (ส่วนครัว) : ถังบำบัดน้ำเสียระบบแอโรบิคชีวภาพ (WWT-2) จำนวน 1 ชุด ปริมาณน้ำเสียเข้าสู่ระบบ 21.84 ลูกบาศก์เมตร/วัน โดยถังบำบัดน้ำเสีย 1 ชุด สามารถรองรับน้ำเสียได้ 25 ลูกบาศก์เมตร/วัน ปริมาณ BOD_๕ 250 มิลลิกรัม/ลิตร และมีประสิทธิภาพในการบำบัดให้ค่า BOD_{๑๐๐}</p>	<p>(1) โครงการได้จัดให้มีถังบำบัดน้ำเสียระบบแอโรบิคชีวภาพ จำนวน 2 ชุด (WWT-1 และ WWT-2) สามารถรองรับน้ำเสียได้ 20 ลูกบาศก์เมตร/วัน และ 25 ลูกบาศก์เมตร/วัน ตามลำดับ) และถังบำบัดน้ำเสียระบบเติมอากาศชนิดที่มีตัวกลางยึดเกาะ (WWT-3) สามารถรองรับน้ำเสียได้ 2 ลูกบาศก์เมตร/วัน) ปริมาณ BOD_๕ ของน้ำเสียรวม 250 มิลลิกรัม/ลิตร และมีประสิทธิภาพในการบำบัดให้ค่า BOD_{๑๐๐} 20 มิลลิกรัม/ลิตร</p> <p>(2) น้ำเสียที่ผ่านการบำบัดจนได้มาตรฐานแล้ว จะเข้าสู่ถังเก็บน้ำหลังบำบัด (Post Tank) ขนาด 20 ลูกบาศก์เมตร จำนวน 1 ถัง จากนั้นจะสูบไปใช้รดน้ำต้นไม้แบบระบบหัวหยดซึมดิน ซึ่งปริมาณน้ำซึมดินบริเวณพื้นที่สีเขียว ประมาณ 128.22 ลูกบาศก์เมตร/วัน (คิดอัตราการซึมน้ำของดินที่ 5 มิลลิเมตร/ชั่วโมง) ดังนั้น โครงการ</p>	<p>- ตรวจสอบและจัดบันทึกการทำงานของระบบบำบัดน้ำเสียของโครงการตามมาตรา 80 โดยอาศัยหลักเกณฑ์ ตามกฎกระทรวงกำหนดหลักเกณฑ์ วิธีการ และแบบการเก็บสถิติและข้อมูลการจัดทำบันทึกรายละเอียดและรายงานสรุปการทำงานของระบบบำบัดน้ำเสีย พ.ศ. 2555 (แบบ ทส.1 และแบบ ทส.2) แบบ ทส. 1 บันทึกทุกวันเก็บไว้ที่โครงการเป็นเวลา 2 ปี แบบ ทส.2 สรุปผลการทำงานของระบบบำบัดทุกเดือน ส่งให้เทศบาลตำบลกะรน และสำนักงานนโยบายและแผนทรัพยากรธรรมชาติและสิ่งแวดล้อม</p>

เดือน กันยายน 2559

(นายสมบัติ อติเศรษฐ์)

กรรมการผู้มีอำนาจลงนาม

บริษัท ภูเก็ตเสิร์ช แอนด์ แอนด์ ดีเวลลอปเมนต์ จำกัด

89/174

เดือน กันยายน 2559

(นางสาวจุฑารัตน์ บุญแก้ว)

ผู้อำนวยการด้านสิ่งแวดล้อม

บริษัท ภูเก็ต เอ็นไวรอนเม้นทอล เซอร์วิส จำกัด



ตารางที่ 3 สรุปผลกระทบสิ่งแวดล้อม มาตรการป้องกันและแก้ไขผลกระทบสิ่งแวดล้อม และมาตรการติดตามตรวจสอบผลกระทบสิ่งแวดล้อม โครงการโรงแรม เซเวน ซีส์ ของ บริษัท ภูเก็ตเสิร์ช แอนด์ แอนด์ ดีเวลลอปเมนต์ จำกัด ระยะดำเนินการ (ต่อ)

องค์ประกอบทาง สิ่งแวดล้อมและคุณค่าต่าง ๆ	ผลกระทบต่อสิ่งแวดล้อมที่สำคัญ	มาตรการป้องกันและแก้ไขผลกระทบสิ่งแวดล้อม	มาตรการติดตามตรวจสอบ ผลกระทบสิ่งแวดล้อม
3.5 การจัดการน้ำเสีย (ต่อ)	<p>20 มิลลิกรัม/ลิตร ดังดักไขมัน (GT-1600) จำนวน 1 ชุด ปริมาตร 1.60 ลูกบาศก์เมตร ปริมาณ BOD₅ 1,200 มิลลิกรัม/ลิตร และมีประสิทธิภาพในการบำบัดให้ค่า BOD_{out} 840 มิลลิกรัม/ลิตร</p> <p>(3) อาคารต้อนรับ และอาคารห้องพักรับ : ตั้งบำบัดน้ำเสียระบบเติมอากาศชนิดที่มีตัวกลางยึดเกาะ (WWT-3) จำนวน 1 ชุด ปริมาณน้ำเสียเข้าสู่ระบบ 1.85 ลูกบาศก์เมตร/วัน/อาคาร โดยตั้งบำบัดน้ำเสีย 1 ชุด สามารถรองรับน้ำเสียได้ 2 ลูกบาศก์เมตร/วัน ปริมาณ BOD₅ 250 มิลลิกรัม/ลิตร และมีประสิทธิภาพในการบำบัดให้ค่า BOD_{out} 20 มิลลิกรัม/ลิตร</p> <p>โครงการโรงแรม เซเวน ซีส์ เป็นโครงการประกอบกิจการประเภทโรงแรม ที่มีจำนวนห้องพักทุกชั้นในอาคารหลายหลังรวมทั้งสิ้น 69 ห้องพัก ซึ่งจัดอยู่ในอาคารประเภท ข. ตามประกาศกระทรวงทรัพยากรธรรมชาติและสิ่งแวดล้อม เรื่อง กำหนดมาตรฐานควบคุมการระบายน้ำทิ้งจากอาคารบางประเภทและบางขนาด กำหนดค่า BOD_{out} ไม่เกิน 30 มิลลิกรัม/ลิตร น้ำเสียของแต่ละอาคารจะเข้าสู่ระบบบำบัดน้ำเสียของแต่ละอาคาร ทั้งนี้ น้ำที่ผ่านการบำบัดแล้ว 43.49 ลูกบาศก์เมตร/วัน ค่า BOD_{out} 20 มิลลิกรัม/ลิตร จะรวบรวมลงสู่ถังเก็บน้ำหลังบำบัด</p>	<p>สามารถนำน้ำเสียที่ผ่านการบำบัดแล้วมาใช้ประโยชน์โดยการรดน้ำต้นไม้ภายในโครงการได้ทั้งหมด (Zero Discharge)</p> <p>(3) ในช่วงฤดูฝนที่โครงการสามารถนำน้ำทิ้งที่ผ่านการบำบัดแล้วนำมารดน้ำต้นไม้ในโครงการได้ 25.64 ลูกบาศก์เมตร/วัน (20% ของหน้าแล้ง) สำหรับปริมาณน้ำที่เหลือ 17.85 ลูกบาศก์เมตร ดังนั้น โครงการจึงจัดให้มีการระบายน้ำทิ้งดังกล่าว โดยน้ำทิ้งที่ผ่านการบำบัดแล้วจากถังเก็บน้ำหลังบำบัด (Post Tank) จะผ่านระบบกรองทราย และผ่านบ่อดักขยะ/บ่อดักตรวจคุณภาพน้ำ ก่อนระบายลงสู่คลองสาธารณะประโยชน์ทางด้านทิศเหนือของโครงการต่อไป</p> <p>(4) ติดตั้งมิเตอร์ระบบบำบัดน้ำเสียแยกจากระบบไฟฟ้าส่วนอื่น เพื่อตรวจสอบและควบคุมให้มีการเดินระบบบำบัดน้ำเสียตลอดเวลา</p>	<p>- ตรวจวัดความเป็นกรดด่าง บีโอดี ปริมาณสารแขวนลอย ชัลโฟต์ ปริมาณสารละลาย ปริมาณตะกอนหนัก น้ำมันและไขมัน ที่เคเอ็น โคลิฟอร์มแบคทีเรีย ทั้งหมด บริเวณบ่อดักตรวจคุณภาพน้ำหลังเข้าระบบบำบัดน้ำเสียรวมของโครงการ ตามมาตรฐานคุณภาพน้ำทิ้งจากอาคารประเภท ข จากประกาศกระทรวงทรัพยากรธรรมชาติและสิ่งแวดล้อม เรื่อง กำหนดมาตรฐานควบคุมการระบายน้ำทิ้งจากอาคารบางประเภทและบางขนาด ทุกเดือน ตลอดระยะเวลาดำเนินการ</p>



ตารางที่ 3 สรุปผลกระทบสิ่งแวดล้อม มาตรการป้องกันและแก้ไขผลกระทบสิ่งแวดล้อม และมาตรการติดตามตรวจสอบผลกระทบสิ่งแวดล้อม โครงการโรงแรม เซเวน ซีส์ ของ บริษัท ภูเก็ตเสิร์ช แอนด์ ดีเวลลอปเม้นท์ จำกัด ระยะดำเนินการ (ต่อ)

องค์ประกอบทาง สิ่งแวดล้อมและคุณค่าต่าง ๆ	ผลกระทบต่อสิ่งแวดล้อมที่สำคัญ	มาตรการป้องกันและแก้ไขผลกระทบสิ่งแวดล้อม	มาตรการติดตามตรวจสอบ ผลกระทบสิ่งแวดล้อม
3.5 การจัดการน้ำเสีย (ต่อ)	<p>(Post Tank) ขนาด 20 ลูกบาศก์เมตร จำนวน 1 ถัง โดยจะมีการเติมอากาศ ก่อนนำไปรดน้ำต้นไม้และพื้นที่สีเขียวภายในโครงการ ทั้งนี้ โครงการได้ออกแบบท่อรดน้ำต้นไม้เป็นชนิดหยดน้ำซึมดิน โดยอัตราการซึมน้ำของดินบริเวณพื้นที่สีเขียวของโครงการ ประมาณ 128.22 ลูกบาศก์เมตร/วัน (คิดอัตราการซึมน้ำของดินที่ 5 มิลลิเมตร/ชั่วโมง) ดังนั้น โครงการสามารถนำน้ำเสียที่ผ่านการบำบัดแล้วมาใช้ประโยชน์โดยการรดน้ำต้นไม้ภายในโครงการได้ทั้งหมด (Zero Discharge)</p> <p>ในช่วงฤดูฝนที่โครงการสามารถนำน้ำทิ้งที่ผ่านการบำบัดแล้ว นำมารดน้ำต้นไม้ในโครงการได้ 25.64 ลูกบาศก์เมตร/วัน (20% ของน้ำแล้ง) สำหรับปริมาณน้ำที่เหลือ 17.85 ลูกบาศก์เมตร ดังนั้น โครงการจึงจัดให้มีการระบายน้ำทิ้งดังกล่าว โดยน้ำทิ้งที่ผ่านการบำบัดแล้วจากถังเก็บน้ำหลังบำบัด (Post Tank) จะผ่านระบบกรองทราย และผ่านบ่อดักขยะ/บ่อดักของเสียน้ำ ก่อนระบายลงสู่คลองสาธารณะประโยชน์ทางด้านทิศเหนือของโครงการต่อไป</p>	<p>(5) จัดให้มีการตรวจสอบและบำรุงรักษาระบบบำบัดน้ำเสียของโครงการ เพื่อให้มีประสิทธิภาพในการบำบัดน้ำเสียเป็นไปตามที่ออกแบบไว้อยู่เสมอ รวมทั้งจัดให้มีการอบรมหรือให้ความรู้เกี่ยวกับระบบบำบัดน้ำเสียแก่เจ้าหน้าที่ที่ดูแลรับผิดชอบระบบบำบัดน้ำเสีย</p> <p>(6) จัดให้มีเจ้าหน้าที่ที่มีความรู้ความชำนาญในด้านการบำบัดน้ำเสีย ดูแลระบบบำบัดน้ำเสียภายในโครงการ</p> <p>(7) สุ่มตะกอนจากบ่อดักตะกอนอย่างสม่ำเสมอ โดยติดต่อดูแลดูแลปฏิบัติการของเทศบาลตำบลกะรน ให้เข้ามาดำเนินการ</p> <p>(8) โครงการจะมีการปลูกต้นไม้โดยรอบโครงการ โดยเป็นไม้ยืนต้นประมาณ 123 ต้น เพื่อช่วยในการดูดซับปริมาณก๊าซที่เกิดขึ้นจากระบบบำบัดน้ำเสียได้</p>	



ตารางที่ 3 สรุปผลกระทบสิ่งแวดล้อม มาตรการป้องกันและแก้ไขผลกระทบสิ่งแวดล้อม และมาตรการติดตามตรวจสอบผลกระทบสิ่งแวดล้อม โครงการโรงแรม เซเวน ซีส์ ของ บริษัท ภูเก็ตเสิร์ช แอนด์ แอนด์ ดีเวลลอปเมนต์ จำกัด ระยะดำเนินการ (ต่อ)

องค์ประกอบทาง สิ่งแวดล้อมและคุณค่าต่าง ๆ	ผลกระทบต่อสิ่งแวดล้อมที่สำคัญ	มาตรการป้องกันและแก้ไขผลกระทบ สิ่งแวดล้อม	มาตรการติดตามตรวจสอบ ผลกระทบสิ่งแวดล้อม
3.5 การจัดการน้ำเสีย (ต่อ)	<p>3) การกำจัดตะกอนส่วนเกินและกากไขมัน ตั้งบำบัดน้ำเสียระบบแอโรบิคชีวภาพ (WWT-1) และตั้งบำบัดน้ำเสีย ระบบแอโรบิคชีวภาพ (WWT-2) ได้ออกแบบให้มีขนาดตะกอน โดยมี ระยะเวลาระบายตะกอน 95 วัน และ 89.80 วัน และตั้งบำบัดน้ำเสียแบบเดิม อากาศที่มีตัวกลางยึดเกาะ (WWT-3) มีระยะเวลาระบายตะกอน 6 เดือน/ ครั้ง หากถึงกำหนด โครงการจะขอรับบริการรถสูบล้างตะกอนของเทศบาล ตำบลกระมาสูบไปกำจัดต่อไป</p> <p>สำหรับกากไขมันจากถังดักไขมัน โครงการจะจัดให้มีเจ้าหน้าที่ดัก กากไขมันและเศษอาหารไปทิ้งเป็นประจำ โดยถังดักไขมัน (Grease Trap Tank) จำนวน 1 ถัง ปริมาตรเก็บกัก 1.60 ลูกบาศก์เมตร และมีระยะเวลา กักเก็บ 6 ชั่วโมง ทั้งนี้โครงการจะจัดให้มีพนักงานดูแลถังดักไขมัน โดยดัก ไขมันออกตามความจำเป็นทุกสัปดาห์ และจดบันทึกรายงานผลทุกครั้ง โดย นำกากไขมันใส่ในกระถางที่มีกระดาษรองที่กันกระถาง เพื่อให้ส่วนที่เป็น น้ำซึมออกจากกากไขมันและทิ้งไว้จนแห้งเป็นก้อนก่อนนำไปใส่ถุงดำ จากนั้น นำไปทิ้งร่วมกับขยะทั่วไปที่อาคารห้องพักรวมของโครงการเพื่อนำไป กำจัดต่อไป</p>		



ตารางที่ 3 สรุปผลกระทบสิ่งแวดล้อม มาตรการป้องกันและแก้ไขผลกระทบสิ่งแวดล้อม และมาตรการติดตามตรวจสอบผลกระทบสิ่งแวดล้อม โครงการโรงแรม เซเวน ซีส์ ของ บริษัท ภูเก็ตเสิร์ช แอนด์ แอนด์ ดีเวลลอปเมนต์ จำกัด ระยะดำเนินการ (ต่อ)

องค์ประกอบทาง สิ่งแวดล้อมและคุณค่าต่าง ๆ	ผลกระทบต่อสิ่งแวดล้อมที่สำคัญ	มาตรการป้องกัน และแก้ไขผลกระทบ สิ่งแวดล้อม	มาตรการติดตาม ตรวจสอบผลกระทบ สิ่งแวดล้อม
3.5 การจัดการน้ำเสีย (ต่อ)	<p>นอกจากนี้ โครงการจะล้างถังดักไขมันทุก 6 เดือน เพื่อให้การทำงานของบ่อดักไขมันมีประสิทธิภาพ ทั้งนี้ ถังไขมันที่ต้องกำจัดจะนำไปตากแห้งก่อน เพื่อป้องกันการแพร่กระจายของเชื้อโรค และกลิ่น ซึ่งเกิดจากฝุ่น สัตว์ และแมลง เป็นต้น</p> <p>4) วิธีการกำจัดก๊าซมีเทน (CH4)</p> <p>วิธีการกำจัดก๊าซมีเทน ซึ่งเกิดขึ้นในระหว่างขั้นตอนของการบำบัดน้ำเสียของโครงการ และวิธีการ ควบคุมการกำจัดก๊าซมีเทน มีรายละเอียดดังนี้</p> <p>ถังบำบัดน้ำเสียระบบแอโรบิคชีวภาพ (WWT-1) และถังบำบัดน้ำเสียระบบแอโรบิคชีวภาพ (WWT-2) ที่ออกแบบไว้มีปริมาณก๊าซมีเทนเกิดขึ้น 0.53 ลูกบาศก์เมตร/วัน และ 0.73 ลูกบาศก์เมตร/วัน ตามลำดับ ซึ่งโครงการได้จัดให้มีถังเก็บก๊าซชีวภาพ ขนาด 2 ลูกบาศก์เมตร/วัน โครงการนำก๊าซมีเทนไปกำจัดด้วย วิธีการใช้แบคทีเรียที่มีอยู่ในดินกลุ่มเมทาโนโทรฟ (Methanotroph) ต่อไป</p> <p>ดังนั้น การกำจัดก๊าซมีเทน (CH4) ที่เกิดขึ้นในถังบำบัดน้ำเสียระบบแอโรบิคชีวภาพ (WWT-1) และ ถังบำบัดน้ำเสียระบบแอโรบิคชีวภาพ (WWT-2) ต้องใช้พื้นที่ในการกำจัดก๊าซมีเทนในดิน 8.46 ตารางเมตร และ 11.65 ตารางเมตร โครงการจัดให้มีพื้นที่กำจัดก๊าซมีเทน เท่ากับ 9 ตารางเมตร และ 12 ตารางเมตร ตามลำดับ</p> <p>สำหรับการกำจัดละอองน้ำ เนื่องจากโครงการได้เลือกใช้ถังบำบัดน้ำเสียระบบแอโรบิคชีวภาพ เป็นระบบ บำบัดน้ำเสียที่มีระบบเป่าอากาศเข้าไปในส่วนจานหมุน ซึ่งเป็นการเติมอากาศที่ไม่ก่อให้เกิดการกวนผสม ที่รุนแรงจากเครื่องเติมอากาศเหมือนในระบบเติมอากาศเลี้ยงตะกอนเวียนกลับ (Aeration Activated Sludge, AS) ซึ่งจะทำให้เกิดการฟุ้งกระจายของจุลินทรีย์และละอองน้ำ (Aerosol) ในส่วนเติมอากาศ ดังนั้น ถังบำบัดน้ำ เสียระบบแอโรบิคชีวภาพ ที่ไม่มีการฟุ้งกระจายของละอองน้ำ (Aerosol) จึงไม่จำเป็นต้องมีถังบำบัด Aerosol</p>		

เดือน กันยายน 2559

(นายสมบัติ อติเศรษฐ์)

กรรมการผู้มีอำนาจลงนาม

บริษัท ภูเก็ตเสิร์ช แอนด์ แอนด์ ดีเวลลอปเมนต์ จำกัด

93/174

เดือน กันยายน 2559

(นางสาวจุฑารัตน์ บุญแก้ว)

ผู้อำนวยการด้านสิ่งแวดล้อม

บริษัท ภูเก็ต เอ็นไวรอนเม้นทอล เซอร์วิส จำกัด



ตารางที่ 3 สรุปผลกระทบสิ่งแวดล้อม มาตรการป้องกันและแก้ไขผลกระทบสิ่งแวดล้อม และมาตรการติดตามตรวจสอบผลกระทบสิ่งแวดล้อม โครงการโรงแรม เซเวน ซีส์ ของ บริษัท ภูเก็ตเสิร์ช แอนด์ แอนด์ ดีเวลลอปเมนต์ จำกัด ระยะดำเนินการ (ต่อ)

องค์ประกอบทาง สิ่งแวดล้อมและคุณค่าต่าง ๆ	ผลกระทบต่อสิ่งแวดล้อมที่สำคัญ	มาตรการป้องกัน และแก้ไขผลกระทบสิ่งแวดล้อม	มาตรการติดตามตรวจสอบ ผลกระทบสิ่งแวดล้อม
3.5 การจัดการน้ำเสีย (ต่อ)	<p>สำหรับถังบำบัดน้ำเสียแบบเดิมอากาศที่มีตัวกลางยัดเกาะ (WWT-3) เป็นระบบบำบัดน้ำเสีย มีขนาดการรองรับน้ำเสียได้ปริมาณน้อย ดังนั้น จึงมีปริมาณก๊าซมีเทน (CH₄) และละอองน้ำเสีย (Aerosol) เกิดขึ้นน้อยมาก โครงการจึงไม่จัดให้มีระบบกำจัดก๊าซมีเทนและละอองน้ำเสียแต่อย่างใด</p> <p>5) การนำน้ำเสียที่ผ่านการบำบัดแล้วกลับมาใช้ประโยชน์</p> <p>น้ำเสียที่ผ่านการบำบัดแล้วทั้งหมดปริมาณ 43.49 ลูกบาศก์เมตร/วัน มีค่า BOD_{ออก} ไม่เกิน 20 มิลลิกรัม/ลิตร (มาตรฐานน้ำทิ้งอาคารประเภท ข ค่า BOD_{ออก} ไม่เกิน 30 มิลลิกรัม/ลิตร) จะรวบรวมลงสู่ถังเก็บน้ำหลังบำบัด (Post Tank) ขนาด 20 ลูกบาศก์เมตร จำนวน 1 ถัง โดยจะมีการเติมอากาศ ก่อนนำไปรดน้ำต้นไม้และพื้นที่สีเขียวภายในโครงการ ทั้งนี้ โครงการได้ออกแบบท่อรดน้ำต้นไม้เป็นชนิดหยดน้ำซึมดิน โดยอัตราการซึมน้ำของดินบริเวณพื้นที่สีเขียวของโครงการประมาณ 128.22 ลูกบาศก์เมตร/วัน (คิดอัตราการซึมน้ำของดินที่ 5 มิลลิเมตร/ชั่วโมง) โครงการสามารถนำน้ำเสียที่ผ่านการบำบัดแล้วมาใช้ประโยชน์โดยการรดน้ำต้นไม้ภายในโครงการได้ทั้งหมด (Zero Discharge)</p> <p>ในช่วงฤดูฝนที่โครงการสามารถนำน้ำทิ้งที่ผ่านการบำบัดแล้วนำมารดน้ำต้นไม้ในโครงการได้ 25.64 ลูกบาศก์เมตร/วัน (20% ของหน้าแล้ง) สำหรับปริมาณน้ำที่เหลือ 17.85 ลูกบาศก์เมตร ดังนั้น โครงการจึงจัดให้มีการระบายน้ำทิ้งดังกล่าว โดยน้ำทิ้งที่ผ่านการบำบัดแล้วจากถังเก็บน้ำหลังบำบัด (Post Tank) จะผ่านระบบกรองทราย และผ่านบ่อดักขยะ/บ่อตรวจคุณภาพน้ำ ก่อนระบายลงสู่คลองสาธารณะประโยชน์ทางด้านทิศเหนือของโครงการต่อไป ดังนั้น ผลกระทบด้านน้ำเสียจึงอยู่ในระดับต่ำ</p>		

เดือน กันยายน 2559

(นายสมบัติ อติเศรษฐ์)

กรรมการผู้มีอำนาจลงนาม

บริษัท ภูเก็ตเสิร์ช แอนด์ แอนด์ ดีเวลลอปเมนต์ จำกัด

94/174

เดือน กันยายน 2559

(นางสาวจุฑารัตน์ บุญแก้ว)

ผู้อำนวยการด้านสิ่งแวดล้อม

บริษัท ภูเก็ต เอ็นไวรอนเม้นทอล เซอร์วิส จำกัด



ตารางที่ 3 สรุปผลกระทบสิ่งแวดล้อม มาตรการป้องกันและแก้ไขผลกระทบสิ่งแวดล้อม และมาตรการติดตามตรวจสอบผลกระทบสิ่งแวดล้อม โครงการโรงแรม เซเวน ซีส์ ของ บริษัท ภูเก็ตเสิร์ช แอนด์ แอนด์ ดีเวลลอปเมนต์ จำกัด ระยะดำเนินการ (ต่อ)

องค์ประกอบทางสิ่งแวดล้อมและคุณค่าต่าง ๆ	ผลกระทบต่อสิ่งแวดล้อมที่สำคัญ	มาตรการป้องกันและแก้ไขผลกระทบสิ่งแวดล้อม	มาตรการติดตามตรวจสอบผลกระทบสิ่งแวดล้อม
3.6 การจัดการขยะมูลฝอย	<p>(1) ปริมาณขยะมูลฝอย</p> <p>การประเมินปริมาณขยะมูลฝอยของโครงการ ได้ทำการประเมินจากผู้เข้าพักอาศัยเต็มโครงการ โดยอ้างอิงจากแนวทางการจัดทำรายงานการวิเคราะห์ผลกระทบสิ่งแวดล้อม โครงการที่พักอาศัยบริการชุมชนและสถานที่พักตากอากาศของสำนักงานนโยบายและแผนทรัพยากรธรรมชาติและสิ่งแวดล้อม (2550)</p> <p>ปริมาณขยะที่คาดว่าจะเกิดในกรณีเลวร้ายที่สุด (มีผู้ให้บริการเต็มโครงการ) เท่ากับ 504 ลิตร/วัน หรือ 0.504 ลูกบาศก์เมตร/วัน หรือ 168 กิโลกรัม/วัน หรือ 0.168 ตัน/วัน</p> <p>(2) การจัดการขยะมูลฝอย</p> <p>โครงการจะจัดตั้งรองรับขยะมูลฝอยไว้ในห้องพักทุกห้อง โดยภายในห้องพักแต่ละห้องจัดให้มีถังขยะย่อยขนาด 50 ลิตร จำนวน 1 ถัง/ห้อง สำหรับห้องครัวจัดให้มีถังขยะย่อยขนาด 120 ลิตร จำนวน 3 ถัง แยกเป็นขยะเปียก ขยะแห้ง และขยะรีไซเคิล ส่วนในห้องน้ำรวมจะจัดให้มีถังขยะขนาด 20 ลิตร จำนวน 1 ถัง/ห้อง และบริเวณห้องอาหารจะจัดให้มีถังขยะขนาด 50 ลิตร จำนวน 3 ถัง แยกเป็นขยะเปียก ขยะแห้ง และขยะรีไซเคิล ถังขยะทุกใบจะมีถุงดำรองอยู่ด้านใน ซึ่งแม่บ้านจะรวบรวมขยะจากส่วนต่างๆ นำมาคัดแยกประเภทขยะเป็นขยะเปียก ขยะแห้ง ขยะอันตราย และขยะรีไซเคิลได้อีกครั้ง ขยะจากส่วนต่างๆ ของโครงการจะรวบรวมมาพักไว้บริเวณที่จอดรถของโครงการ โดยอาคารห้องพักขยะรวมดังกล่าวประกอบด้วย ห้องพักขยะเปียก ห้องพักขยะแห้ง/ขยะรีไซเคิล และห้องพักขยะอันตราย</p>	<p>(1) จัดให้มีถังขยะขนาด 120 ลิตร จำนวน 3 ถัง แยกเป็นขยะเปียก ขยะแห้ง และขยะรีไซเคิล ภายในห้องครัว ส่วนในห้องน้ำรวมจะจัดให้มีถังขยะขนาด 20 ลิตร จำนวน 1 ถัง/ห้อง และบริเวณห้องอาหารจะจัดให้มีถังขยะขนาด 50 ลิตร จำนวน 3 ถัง แยกเป็นขยะเปียก ขยะแห้ง และขยะรีไซเคิล</p> <p>(2) โครงการออกแบบห้องพักขยะรวมอยู่บริเวณที่จอดรถของโครงการ โดยแยกเป็นห้องพักขยะเปียก ห้องพักขยะแห้ง/ขยะรีไซเคิล และห้องพักขยะอันตราย ซึ่งสามารถรับขยะมูลฝอยของโครงการได้ไม่น้อยกว่า 12 วัน โดยโครงการจะขอรับความอนุเคราะห์จากเทศบาลตำบลกระนวนให้เข้ามาดำเนินการเก็บขนขยะไปกำจัดต่อไป</p> <p>(3) กวดขันให้พนักงานทำความสะอาดประจำโครงการรวบรวมขยะมูลฝอยภายในห้องพักอย่างน้อยวันละ 1 ครั้ง บรรจูลงในถุงขยะพร้อมมัดปากถุงให้เรียบร้อย ก่อนนำไปรวบรวมไว้ที่ห้องพักขยะรวมของโครงการ</p>	<p>- ตรวจสอบความสามารถในการรองรับของถังขยะ การรื้อซึมของถังขยะ บริเวณห้องพักขยะ ทุกเดือน ตลอดระยะเวลาดำเนินการ</p> <p>- ตรวจสอบปริมาณมูลฝอยตกค้างและทำความสะอาดถังขยะ และห้องพักขยะรวม ทุกสัปดาห์ ตลอดระยะเวลาดำเนินการ</p>

เดือน กันยายน 2559

(นายสมชัย อติเศรษฐ์)

กรรมการผู้มีอำนาจลงนาม

บริษัท ภูเก็ตเสิร์ช แอนด์ แอนด์ ดีเวลลอปเมนต์ จำกัด

95/174

เดือน กันยายน 2559

(นางสาวจุฑารัตน์ บุญแก้ว)

ผู้อำนวยการด้านสิ่งแวดล้อม

บริษัท ภูเก็ต เอ็นไวรอนเม้นทอล เซอร์วิส จำกัด



ตารางที่ 3 สรุปผลกระทบสิ่งแวดล้อม มาตรการป้องกันและแก้ไขผลกระทบสิ่งแวดล้อม และมาตรการติดตามตรวจสอบผลกระทบสิ่งแวดล้อม โครงการโรงแรม เซเว่น ซีส์ ของ บริษัท ภูเก็ตเสิร์ช แอนด์ แอนด์ ดีเวลลอปเมนต์ จำกัด ระยะดำเนินการ (ต่อ)

องค์ประกอบทาง สิ่งแวดล้อมและคุณค่าต่าง ๆ	ผลกระทบต่อสิ่งแวดล้อมที่สำคัญ	มาตรการป้องกันและแก้ไขผลกระทบสิ่งแวดล้อม	มาตรการติดตาม ตรวจสอบผลกระทบ สิ่งแวดล้อม
3.6 การจัดการขยะมูลฝอย (ต่อ)	<p>ขยะที่สามารถรีไซเคิลได้ เช่น กระดาษ กระจก ขวด พลาสติก พนักงานทำความสะอาดจะแยกและขายให้แก่ร้านรับซื้อของเก่า โดยจะเก็บรวบรวมไว้ที่ที่พักขยะแห้ง/ขยะรีไซเคิล ซึ่งจะใช้รองรับขยะที่สามารถนำกลับมารีไซเคิลหรือขายได้ เช่น แก้ว กระดาษ พลาสติกที่ไม่เลอะคราบอาหาร และโลหะ เป็นต้น พนักงานทำความสะอาดจะแยกและขายให้แก่ร้านรับซื้อของเก่า</p> <p>สำหรับการจัดการขยะอันตราย จะเก็บไว้ในที่พักขยะอันตราย ซึ่งจะใช้รองรับขยะที่มีอันตรายต่อสิ่งมีชีวิตและสิ่งแวดล้อม เช่น หลอดฟลูออเรสเซนต์ ขวดยา ถ่านไฟฉาย กระจกสีสเปรย์ กระจกยาฆ่าแมลง และภาชนะบรรจุสารอันตรายต่างๆ เป็นต้น เมื่อมีปริมาณมากพอแล้วจะส่งไปให้เทศบาลตำบลกะรน จากนั้นเทศบาลตำบลกะรนจะรวบรวมขยะอันตรายทั้งหมดเก็บขนไปให้เทศบาลนครภูเก็ตเพื่อนำไปกำจัดต่อไป ปัจจุบันจังหวัดภูเก็ตได้ประกาศ เรื่อง กำหนดประเภท ราคา และหลักเกณฑ์การนำส่งขยะอันตราย ณ ศูนย์กำจัดขยะมูลฝอยจังหวัดภูเก็ต และมี "โครงการขนส่งของเสียออกจากเกาะภูเก็ต" เพื่อส่งไปกำจัดอย่างถูกวิธี โดยโรงงานกำจัดกากอุตสาหกรรมที่ขึ้นทะเบียน</p>	<p>(4) ทำความสะอาดอาคารห้องพักขยะรวมทุกครั้งหลังจากรถมาเก็บขนขยะ เพื่อป้องกันกลิ่นรบกวน และน้ำเสียที่เกิดจากการทำความสะอาดอาคารห้องพักขยะรวมจะรวบรวมเข้าสู่ระบบบำบัดน้ำเสียสำเร็จรูปของโครงการเพื่อทำการบำบัดต่อไป</p> <p>(5) การเก็บแยกขยะเปียก-ขยะแห้งให้กระทำตรงแหล่งเก็บขยะ ไม่ควรให้เก็บรวบรวมและนำมาแยกภายหลัง</p> <p>(6) รมรงคิให้ผู้เข้าพักทั้งขยะลงถึงรองรับมูลฝอยที่ทางโครงการจัดเตรียมให้เท่านั้น โดยแยกเป็นขยะเปียกขยะแห้ง และขยะรีไซเคิล</p> <p>(7) ระบบห้องพักขยะจะต้องเป็นระบบปิด</p> <p>(8) จัดทำป้ายติดบริเวณประตูอาคารห้องพักขยะในตำแหน่งที่เห็นได้ชัดเจนว่า "ปิดประตูให้สนิท" เพื่อเป็นการเตือนให้พนักงานรักษาความสะอาดทำการปิดประตูให้สนิททุกครั้งหลังจากนำขยะมาเก็บรวบรวมเพื่อป้องกัน กลิ่น และแมลงรบกวน</p>	-

เดือน กันยายน 2559

(นายสมบัติ อติเศรษฐ์)

กรรมการผู้มีอำนาจลงนาม

บริษัท ภูเก็ตเสิร์ช แอนด์ แอนด์ ดีเวลลอปเมนต์ จำกัด

96/174

เดือน กันยายน 2559

(นางสาวจุฑารัตน์ บุญแก้ว)

ผู้อำนวยการด้านสิ่งแวดล้อม

บริษัท ภูเก็ต เอ็นไวรอนเม้นทอล เซอร์วิส จำกัด



ตารางที่ 3 สรุปผลกระทบสิ่งแวดล้อม มาตรการป้องกันและแก้ไขผลกระทบสิ่งแวดล้อม และมาตรการติดตามตรวจสอบผลกระทบสิ่งแวดล้อม โครงการโรงแรม เซเวน ซีส์ ของ บริษัท ภูเก็ตเสิร์ช แอนด์ แอนด์ ดีเวลลอปเมนต์ จำกัด ระยะดำเนินการ (ต่อ)

องค์ประกอบทาง สิ่งแวดล้อมและคุณค่าต่าง ๆ	ผลกระทบต่อสิ่งแวดล้อมที่สำคัญ	มาตรการป้องกันและแก้ไขผลกระทบ สิ่งแวดล้อม	มาตรการติดตามตรวจสอบ ผลกระทบสิ่งแวดล้อม
3.6 การจัดการขยะมูลฝอย (ต่อ)	<p>ส่วนขยะเปียก ได้แก่ ขยะที่ย่อยสลายได้ง่าย เช่น เศษอาหาร พืชผัก เปลือกผลไม้ เป็นต้น แม่บ้านจะรวบรวมขยะเปียกจากถังขยะเปียกบริเวณห้องครัวและร้านอาหาร และพื้นที่ส่วนบริการอื่นๆ เป็นต้น มายังห้องพักขยะเปียก โดยโครงการจะรวบรวมใส่ถุงดำ พร้อมมัดปากถุงให้แน่น เพื่อให้เทศบาลตำบลกะรนรับไปใช้ประโยชน์ในการเลี้ยงสัตว์หรือทำปุ๋ยต่อไป</p> <p>(3) ห้องพักขยะรวมของโครงการ</p> <p>อาคารห้องพักขยะรวมเป็นห้องที่มีประตูปิดมิดชิด เพื่อป้องกันไม่ให้ส่งกลิ่นรบกวน อยู่บริเวณที่จอดรถของโครงการ โดยแยกเป็นห้องพักขยะเปียก ห้องพักขยะแห้ง/ขยะรีไซเคิล และห้องพักขยะอันตราย ซึ่งรถเก็บขนมูลฝอยของเทศบาลตำบลกะรนสามารถเก็บขนได้อย่างสะดวก รวดเร็ว ไม่รบกวนผู้ใช้บริการภายในโครงการ ทั้งนี้ห้องพักขยะรวมแบ่งออกเป็น 3 ห้อง เพื่อรองรับขยะเปียก ขยะแห้ง/ขยะรีไซเคิล และ ขยะอันตราย</p> <p><u>ห้องพักขยะเปียก</u> มีขนาดพื้นที่ 2.10 ตารางเมตร สามารถรองรับขยะได้ประมาณ 2.10 ลูกบาศก์เมตร (ประเมินความสูงของกองขยะที่ 1.00 เมตร)</p> <p><u>ห้องพักขยะแห้ง/ขยะรีไซเคิล</u> มีขนาดพื้นที่ 2.10 ตารางเมตร สามารถรองรับขยะได้ประมาณ 2.10 ลูกบาศก์เมตร (ประเมินความสูงของกองขยะที่ 1.00 เมตร)</p> <p><u>ห้องพักขยะอันตราย</u> มีขนาดพื้นที่ 2.10 ตารางเมตร สามารถรองรับขยะได้ประมาณ 2.10 ลูกบาศก์เมตร (ประเมินความสูงของกองขยะที่ 1.00 เมตร)</p> <p>ดังนั้น ห้องพักขยะรวมของโครงการ จึงสามารถรองรับขยะได้ประมาณ 6.30 ลูกบาศก์เมตร</p>		



ตารางที่ 3 สรุปผลกระทบสิ่งแวดล้อม มาตรการป้องกันและแก้ไขผลกระทบสิ่งแวดล้อม และมาตรการติดตามตรวจสอบผลกระทบสิ่งแวดล้อม โครงการโรงแรม เซเวน ซีส์ ของ บริษัท ภูเก็ตเสิร์ช แอนด์ แอนด์ ดีเวลลอปเมนต์ จำกัด ระยะดำเนินการ (ต่อ)

องค์ประกอบทาง สิ่งแวดล้อมและคุณค่าต่าง ๆ	ผลกระทบต่อสิ่งแวดล้อมที่สำคัญ	มาตรการป้องกันและแก้ไขผลกระทบ สิ่งแวดล้อม	มาตรการติดตามตรวจสอบ ผลกระทบสิ่งแวดล้อม
3.6 การจัดการขยะมูลฝอย (ต่อ)	<p>(4) ความสามารถในการรองรับขยะของโครงการและการจัดการน้ำชะขยะ</p> <p>โครงการสามารถรองรับขยะได้ประมาณ 12 วัน ซึ่งเป็นไปตามเกณฑ์ของสำนักงานนโยบายและแผนทรัพยากรธรรมชาติและสิ่งแวดล้อม (2550) ที่กำหนดให้กรณีที่มีสถานที่พักมูลฝอยต้องสามารถรองรับได้ไม่น้อยกว่า 3 วัน</p> <p>เมื่อเปิดดำเนินการ โครงการจะขอความอนุเคราะห์ให้เทศบาลตำบลกะรนเข้ามาดำเนินการเก็บขนขยะไปกำจัดต่อไป ซึ่งขยะของโครงการจะเก็บรวบรวม พร้อมมัดปากถุงให้เรียบร้อยก่อนจะนำไปรวบรวมไว้ที่อาคารห้องพักขยะรวม สำหรับน้ำชะขยะที่อาจเกิดขึ้นจากอาคารห้องพักขยะ จะถูกรวบรวมเข้าสู่ถังบำบัดน้ำเสีย (WWT-3) นอกจากนี้ โครงการจะจัดให้มีพนักงานคอยดูแลบริเวณอาคารห้องพักขยะรวมไม่ให้มีขยะมูลฝอยปลิวหรือตกหล่นอยู่ภายนอก และล้างทำความสะอาดที่พักขยะรวมเป็นประจำ โดยน้ำเสียจากการล้างทำความสะอาดก็ถูกรวบรวมส่งถังบำบัดน้ำเสีย (WWT-3) เช่นกัน ดังนั้น ผลกระทบจึงอยู่ในระดับต่ำ</p>		



ตารางที่ 3 สรุปผลกระทบสิ่งแวดล้อม มาตรการป้องกันและแก้ไขผลกระทบสิ่งแวดล้อม และมาตรการติดตามตรวจสอบผลกระทบสิ่งแวดล้อม โครงการโรงแรม เซเวน ซีส์ ของ บริษัท ภูเก็ต เซิร์ช แอนด์ แอนด์ ดีเวลลอปเมนต์ จำกัด ระยะดำเนินการ (ต่อ)

องค์ประกอบทาง สิ่งแวดล้อมและคุณค่าต่าง ๆ	ผลกระทบต่อสิ่งแวดล้อมที่สำคัญ	มาตรการป้องกัน และแก้ไขผลกระทบสิ่งแวดล้อม	มาตรการติดตามตรวจสอบ ผลกระทบสิ่งแวดล้อม
3.7 ไฟฟ้า	<p>โครงการจะขอรับบริการด้านไฟฟ้าจากการไฟฟ้าส่วนภูมิภาค สถานีไฟฟ้าป่าตอง ด้วยระบบไฟฟ้าแรงสูง 3 เฟส ขนาด 33 kV ผ่านหม้อแปลงไฟฟ้าของโครงการ ทั้งนี้ รายละเอียดการติดตั้งระบบไฟฟ้าที่สำคัญภายในโครงการ มีดังนี้</p> <p>(1) ระบบไฟฟ้าปกติ</p> <p>โครงการจะติดตั้งหม้อแปลงไฟฟ้าชนิดน้ำมัน (Oil Immersed Type) จำนวน 1 ชุด ขนาด 500 kVA เพื่อลดแรงดันต่ำเข้าสู่แผงจ่ายไฟฟ้าหลัก (Main Distribution Board : MDB) โดยโครงการจะรับกระแสไฟฟ้าผ่านหม้อแปลง ก่อนแปลงไฟฟ้าแรงสูง ขนาด 33 kV เป็น 400/230 V เพื่อจ่ายไฟฟ้าไปยังส่วนต่างๆ ของอาคาร โดยตำแหน่งติดตั้งหม้อแปลง ตั้งอยู่บริเวณถนนส่วนบุคคลด้านหน้าของพื้นที่โครงการ</p> <p>โครงการจะติดตั้งหม้อแปลงไฟฟ้าให้เป็นไปตามมาตรฐานการติดตั้งทางไฟฟ้า สำหรับประเทศไทย พ.ศ. 2556 ได้แก่ บริเวณหม้อแปลงต้องห่างจากโครงสร้างอื่นไม่น้อยกว่า 1.80 เมตร และระยะห่างระหว่างหม้อแปลงแต่ละลูกต้องไม่น้อยกว่า 60 เซนติเมตร เป็นต้น และโครงการได้เลือกใช้ขนาดอุปกรณ์ป้องกันหม้อแปลงด้านแรงสูง โดยระบบไฟฟ้าด้านแรงสูงเป็นระบบ 33 kV ทั้งนี้โครงการจะจัดให้มีเจ้าหน้าที่ผู้เชี่ยวชาญดูแลและบำรุงรักษาสภาพของหม้อแปลงไฟฟ้าให้อยู่ในสภาพพร้อมใช้งานได้ตลอดเวลา เช่น ตรวจสอบปริมาณน้ำมันที่ใช้ระบายความร้อนของหม้อแปลงไฟฟ้า และตรวจสอบลักษณะทางกายภาพต่างๆ ของหม้อแปลงไฟฟ้า จำนวน</p>	<p>(1) ติดตั้งหม้อแปลงไฟฟ้าชนิดน้ำมัน (Oil Immersed Type) ขนาด 500 kVA จำนวน 1 ชุด เพื่อลดแรงดันต่ำเข้าสู่แผงจ่ายไฟฟ้าหลัก (Main Distribution Board : MDB)</p> <p>(2) จัดให้มีเครื่องกำเนิดไฟฟ้าสำรอง ขนาด 80 kVA จำนวน 1 ชุด เพื่ออำนวยความสะดวกแก่ผู้ใช้บริการ โดยจ่ายไฟฟ้าให้ระบบที่มีความสำคัญ</p> <p>(3) ติดตั้ง Circuit Breaker : CB ด้านแรงดันต่ำ ซึ่งทำหน้าที่ตัดกระแสไฟฟ้าที่มีค่าสูงจากการลัดวงจร</p> <p>(4) ติดตั้งหม้อแปลงไฟฟ้าของโครงการ เป็นไปตามมาตรฐานการติดตั้งทางไฟฟ้า สำหรับประเทศไทย พ.ศ. 2556 ได้แก่ บริเวณหม้อแปลงต้องห่างจากโครงสร้างอื่นไม่น้อยกว่า 1.80 เมตร</p>	-

ตารางที่ 3 สรุปผลกระทบสิ่งแวดล้อม มาตรการป้องกันและแก้ไขผลกระทบสิ่งแวดล้อม และมาตรการติดตามตรวจสอบผลกระทบสิ่งแวดล้อม โครงการโรงแรม เซเวน ซีส์ ของ บริษัท ภูเก็ตเสิร์ช แอนด์ แอนด์ ดีเวลลอปเมนต์ จำกัด ระยะดำเนินการ (ต่อ)

องค์ประกอบทาง สิ่งแวดล้อมและคุณค่าต่าง ๆ	ผลกระทบต่อสิ่งแวดล้อมที่สำคัญ	มาตรการป้องกัน และแก้ไขผลกระทบสิ่งแวดล้อม	มาตรการติดตามตรวจสอบ ผลกระทบสิ่งแวดล้อม
3.7 ไฟฟ้า (ต่อ)	<p>และข้อต่อต่างๆ เป็นต้น อีกทั้งบริเวณที่ติดตั้งหม้อแปลงไฟฟ้าต้องอยู่ในสถานที่ซึ่งบุคคลที่มีหน้าที่เกี่ยวข้องเข้าถึงได้โดยสะดวก เพื่อทำการตรวจและบำรุงรักษาให้อยู่ในสภาพดีอยู่เสมอ และต้องจัดให้ระบายอากาศอย่างเพียงพอกับการใช้งาน ซึ่งบริเวณดังกล่าว ต้องมีแผ่นป้ายหรือสัญลักษณ์เตือนให้ระวังอันตรายจากไฟฟ้าแรงสูงติดตั้งไว้ในบริเวณที่เห็นได้ชัดเจน</p> <p>(2) ระบบไฟฟ้าสำรอง</p> <p>ในกรณีที่มีการจ่ายไฟฟ้าจากการไฟฟ้าส่วนภูมิภาค จังหวัดภูเก็ต ขัดข้องหรือเกิดเหตุการณ์ฉุกเฉิน โครงการได้จัดให้มีเครื่องกำเนิดไฟฟ้าสำรอง ขนาด 80 KVA จำนวน 1 ชุด เพื่ออำนวยความสะดวกแก่ผู้ใช้บริการ โดยจ่ายไฟฟ้าให้ระบบที่มีความสำคัญ เช่น ระบบสัญญาณแจ้งเหตุเพลิงไหม้ ระบบแสงสว่างทางเดิน ระบบลิฟต์ ระบบสุขาภิบาล และระบบไฟส่องสว่างฉุกเฉิน เป็นต้น ได้อย่างเพียงพอ</p> <p>(3) ระบบความปลอดภัยของการไฟฟ้า</p> <p>โครงการได้ติดตั้ง Circuit Breaker : CB ด้านแรงดันต่ำ ซึ่งทำหน้าที่ตัดกระแสไฟฟ้าที่มีค่าสูงจากการลัดวงจรได้ในเวลาที่เหมาะสมและทันเวลาก่อนที่จะเกิดความเสียหาย ส่วนห้องเครื่อง</p>	<p>(5) หม้อแปลงต้องอยู่ในสถานที่ซึ่งบุคคลที่มีหน้าที่เกี่ยวข้อง เข้าถึงได้โดยสะดวก เพื่อทำการตรวจและบำรุงรักษาให้อยู่ในสภาพดีอยู่เสมอ และต้องจัดให้มีการระบายอากาศอย่างเพียงพอกับการใช้งาน</p> <p>(6) ต้องมีแผ่นป้ายหรือสัญลักษณ์เตือนให้ระวังอันตรายจากไฟฟ้าแรงสูงติดตั้งไว้ในบริเวณที่เห็นได้ชัดเจน</p> <p>(7) เปิดไฟฟ้าส่วนกลางระหว่าง เวลา 18.00-06.00 น.</p> <p>(8) เลือกใช้ไฟฟ้าส่องสว่างและอุปกรณ์ไฟฟ้าต่างๆ ส่วนกลาง แบบประหยัดพลังงาน และดูแลเรื่องการเปิดไฟส่องสว่างเวลากลางคืน ไม่ให้รบกวนผู้ที่อยู่อาศัยใกล้เคียง</p> <p>(9) บำรุงรักษาอุปกรณ์ระบบไฟฟ้าส่วนกลางเพื่อรักษาระดับการใช้ไฟฟ้าให้ต่ำ</p> <p>(10) ตรวจสอบและซ่อมบำรุงระบบไฟฟ้าส่วนกลางภายในโครงการให้อยู่ในสภาพดีอยู่เสมอ</p> <p>(11) อบรมเจ้าหน้าที่ทุกคนให้ตระหนักในเรื่องการประหยัดพลังงานเป็นประจำ</p> <p>(12) รณรงค์ให้ผู้พักอาศัยใช้ไฟฟ้าอย่างประหยัด</p>	

เดือน กันยายน 2559

(นายสมบัติ อดิเศรษฐ์)

กรรมการผู้มีอำนาจลงนาม

บริษัท ภูเก็ตเสิร์ช แอนด์ แอนด์ ดีเวลลอปเมนต์ จำกัด

100/174

เดือน กันยายน 2559

(นางสาวจุฑารัตน์ บุญแก้ว)

ผู้อำนวยการด้านสิ่งแวดล้อม

บริษัท ภูเก็ต เอ็นไวรอนเม้นทอล เซอร์วิส จำกัด

ตารางที่ 3 สรุปผลกระทบสิ่งแวดล้อม มาตรการป้องกันและแก้ไขผลกระทบสิ่งแวดล้อม และมาตรการติดตามตรวจสอบผลกระทบสิ่งแวดล้อม โครงการโรงแรม เซเวน ซีส์ ของ บริษัท ภูเก็ตเสิร์ช แอนด์ แอนด์ ดีเวลลอปเมนต์ จำกัด ระยะดำเนินการ (ต่อ)

องค์ประกอบทางสิ่งแวดล้อมและ คุณค่าต่าง ๆ	ผลกระทบต่อสิ่งแวดล้อมที่สำคัญ	มาตรการป้องกันและแก้ไข ผลกระทบสิ่งแวดล้อม	มาตรการติดตามตรวจสอบ ผลกระทบสิ่งแวดล้อม
3.7 ไฟฟ้า (ต่อ)	<p>ไฟฟ้า ห้องไฟฟ้าและงานระบบ และห้องระบบไฟฟ้า จะปิดกันที่ มั่นคงและมิดชิด และไม่อนุญาตให้ผู้ที่ไม่เกี่ยวข้องเข้าไปในห้อง ไฟฟ้าของโครงการและมีที่ว่างพอเพียงเพื่อการตรวจสอบ ซ่อมแซมหรือบำรุงรักษาในส่วนที่เป็นไฟฟ้าแรงต่ำ</p> <p>(4) ระบบความปลอดภัยของการไฟฟ้า</p> <p>โครงการได้ประเมินค่าไฟฟ้าที่เกิดจากโหลดไฟฟ้าทั้งหมด เท่ากับ 336 kVA การใช้พลังงานไฟฟ้าตลอดทั้งวัน เท่ากับ 1,116.50 กิโลวัตต์/ชั่วโมง/วัน ดังนั้น ค่าไฟฟ้าภายในโครงการคิด เป็น 100,485 บาท/เดือน</p> <p>(5) การประมาณการค่าไฟฟ้า</p> <p>เนื่องจากโครงการมีการใช้พลังงานเพื่อกิจกรรมที่เกิดขึ้น ภายในโครงการเป็นจำนวนมาก ดังนั้น โครงการจัดให้มีมาตรการ เพื่อการลดการใช้พลังงานภายในโครงการสำหรับเจ้าของ โครงการและผู้ให้บริการภายในโครงการ เพื่อนำไปใช้เป็นแนว ทางการปฏิบัติ</p>	<p>(13) จัดเจ้าหน้าที่หมั่นทำความสะอาดหลอดไฟ และ โคมไฟส่วนกลางอยู่เสมอ เพราะฝุ่นละอองที่ เกาะหลอดไฟจะทำให้แสงสว่างลดน้อยลง</p> <p>(14) เลือกใช้สีสะท้อนแสง สีกันความร้อน หรือสีอ่อน สำหรับหลังคาของอาคาร เพื่อลดการดูดกลืน ความร้อน</p>	



ตารางที่ 3 สรุปผลกระทบสิ่งแวดล้อม มาตรการป้องกันและแก้ไขผลกระทบสิ่งแวดล้อม และมาตรการติดตามตรวจสอบผลกระทบสิ่งแวดล้อม โครงการโรงแรม เซเวน ซีส์ ของ บริษัท ภูเก็ตเสิร์ช แอนด์ แอนด์ ดีเวลลอปเมนต์ จำกัด ระยะดำเนินการ (ต่อ)

องค์ประกอบทาง สิ่งแวดล้อมและคุณค่าต่าง ๆ	ผลกระทบต่อสิ่งแวดล้อมที่สำคัญ	มาตรการป้องกันและแก้ไขผลกระทบ สิ่งแวดล้อม	มาตรการติดตามตรวจสอบ ผลกระทบสิ่งแวดล้อม
3.8 การป้องกันอัคคีภัย	<p>ในช่วงเปิดดำเนินการ โครงการได้ประเมินผลกระทบการป้องกันอัคคีภัย ไว้ โดยแบ่งเป็น 4 ส่วนได้แก่ ความเพียงพอของระบบป้องกันอัคคีภัยของโครงการ ความสามารถในการหนีไฟ ความเหมาะสมของตำแหน่งและความเพียงพอของพื้นที่ จุติรวมพล และความสามารถในการให้บริการระงับอัคคีภัยของหน่วยงานที่รับผิดชอบ</p> <p>(1) ความเพียงพอของระบบป้องกันอัคคีภัยของโครงการ</p> <p>โครงการโรงแรม เซเวน ซีส์ เป็นโครงการประกอบกิจการประเภทโรงแรม ประกอบด้วย อาคารห้องพัก สูง 3 ชั้น จำนวน 2 อาคาร อาคารต้อนรับชั้นเดียว จำนวน 1 อาคาร และอาคารห้องพักขั้วรวมชั้นเดียว จำนวน 1 อาคาร มีขนาดพื้นที่ใช้สอยรวมกัน เท่ากับ 4,171.65 ตารางเมตร เมื่อพิจารณาตามความใน พระราชบัญญัติควบคุมอาคาร พ.ศ. 2522 ตามกฎกระทรวง ฉบับที่ 39 (พ.ศ. 2537) กฎกระทรวง ฉบับที่ 47 (พ.ศ. 2540) และกฎกระทรวง ฉบับที่ 55 (พ.ศ. 2543) ออกตามความในพระราชบัญญัติควบคุมอาคาร พ.ศ. 2522</p> <p><u>ระบบดับเพลิง</u></p> <ul style="list-style-type: none"> ชุดตู้ดับเพลิง (Fire Hose Cabinet: FHC) ประกอบด้วย หัวฉีดน้ำดับเพลิง (Hose Valve) ขนาดเส้นผ่านศูนย์กลาง 2½ นิ้ว และสายฉีดน้ำดับเพลิง (Hose Reel) ขนาดเส้นผ่านศูนย์กลาง 1 นิ้ว และมีสายฉีดน้ำดับเพลิงยาวประมาณ 30 เมตร ต่อจากตู้หัวฉีดน้ำดับเพลิงแล้วสามารถนำไปใช้ดับเพลิงในพื้นที่ทั้งหมดในชั้นนั้นได้ และมีถังดับเพลิงแบบมือถือชนิดผงเคมีแห้งขนาด 4.50 กิโลกรัม โดยโครงการจะติดตั้งชุดตู้ดับเพลิง จำนวน 9 ชุด 	<p>(1) จัดให้มีระบบป้องกันและแจ้งเตือน อัคคีภัยของโครงการให้เป็นไปตาม ข้อกำหนดของกฎกระทรวงฉบับที่ 39 (พ.ศ. 2537) ฉบับที่ 47 (พ.ศ. 2540) และฉบับที่ 55 (พ.ศ. 2543) ออกตามความในพระราชบัญญัติควบคุมอาคาร พ.ศ. 2522</p> <p>(2) ตรวจสอบความพร้อมและประสิทธิภาพ การทำงานของระบบป้องกันและระงับ อัคคีภัยเป็นประจำทุก 6 เดือน หรือตาม ข้อกำหนดอายุการใช้งานของผลิตภัณฑ์/ อุปกรณ์นั้น</p> <p>(3) จัดให้มีการซ้อมป้องกันอัคคีภัย และการ ใช้อุปกรณ์ดับเพลิงภายในโครงการอย่าง น้อย ปีละ 1 ครั้ง แก่พนักงานของ โครงการ เพื่อให้พนักงานและเจ้าหน้าที่ ของโครงการเกิดความคุ้นเคย สามารถ รับมือกับเหตุการณ์ที่อาจจะเกิดขึ้น รวมทั้งสามารถปฏิบัติงานและใช้ เครื่องมือ/อุปกรณ์ต่างๆ ได้อย่างถูกต้อง</p>	<p>- ตรวจสอบสภาพการใช้งาน ของอุปกรณ์ป้องกันอัคคีภัย ทุกชนิด บริเวณที่ติดตั้ง อุปกรณ์ป้องกันอัคคีภัย และ สัญญาณแจ้งเหตุเพลิงไหม้ หากพบว่าชำรุดต้องเปลี่ยน ใหม่ทันที ทุก 6 เดือน ตลอด ระยะเวลาดำเนินการหรือตาม คำแนะนำของผู้ผลิต</p>

เดือน กันยายน 2559

(นายสมบัติ อดิเศรษฐ์)

กรรมการผู้มีอำนาจลงนาม

บริษัท ภูเก็ตเสิร์ช แอนด์ แอนด์ ดีเวลลอปเมนต์ จำกัด

เดือน กันยายน 2559

(นางสาวจุฑารัตน์ บุญแก้ว)

ผู้อำนวยการด้านสิ่งแวดล้อม

บริษัท ภูเก็ต เอ็นไวรอนเม้นทอล เซอร์วิส จำกัด

ตารางที่ 3 สรุปผลกระทบสิ่งแวดล้อม มาตรการป้องกันและแก้ไขผลกระทบสิ่งแวดล้อม และมาตรการติดตามตรวจสอบผลกระทบสิ่งแวดล้อม โครงการโรงแรม เซเวน ซีส์ ของ บริษัท ภูเก็ตเสิร์ช แอนด์ แอนด์ ดีเวลลอปเมนต์ จำกัด ระยะดำเนินการ (ต่อ)

องค์ประกอบทาง สิ่งแวดล้อมและคุณค่าต่าง ๆ	ผลกระทบต่อสิ่งแวดล้อมที่สำคัญ	มาตรการป้องกันและแก้ไขผลกระทบ สิ่งแวดล้อม	มาตรการติดตามตรวจสอบ ผลกระทบสิ่งแวดล้อม
3.8 การป้องกันอัคคีภัย (ต่อ)	<ul style="list-style-type: none"> ระบบท่อน้ำดับเพลิง ประกอบด้วยท่อยืน ขนาดเส้นผ่านศูนย์กลาง 4 นิ้ว จำนวน 3 ท่อ/อาคาร เป็นระบบท่อแห้งโดยรับน้ำจากกรดดับเพลิง เพื่อส่งต่อไปยังแต่ละชั้นของแต่ละอาคาร หัวรับน้ำดับเพลิงภายนอกอาคาร (Fire Department Connection : FDC) เป็นชนิดข้อต่อสวมเร็วขนาดเส้นผ่านศูนย์กลาง 4"x21/2x21/2" จำนวน 1 หัว สามารถรับน้ำจากกรดดับเพลิงเพื่อจ่ายน้ำเข้าสู่ชุดดับเพลิงแต่ละอาคาร ซึ่งบริเวณที่ติดตั้งหัวรับน้ำดับเพลิงภายนอกอยู่บริเวณใกล้กับทางเข้า-ออกโครงการเป็นจุดที่รถดับเพลิงสามารถเข้าถึงได้อย่างสะดวก <p>ระบบสัญญาณแจ้งเหตุเพลิงไหม้</p> <p>โครงการติดตั้งระบบสัญญาณแจ้งเหตุเพลิงไหม้กระจายอยู่ตามจุดต่าง ๆ ทั่วบริเวณพื้นที่โครงการ มีรายละเอียดดังนี้</p> <ul style="list-style-type: none"> แผงควบคุมรวมแบบระบุตำแหน่ง (Fire Alarm Control Panel : FCP) เป็นส่วนควบคุมและตรวจสอบการทำงานของอุปกรณ์และส่วนต่างๆ ในระบบทั้งหมดจะประกอบด้วยวงจรตรวจสอบคอยรับสัญญาณจากอุปกรณ์เริ่มสัญญาณ, วงจรทดสอบการทำงาน, วงจรป้องกันระบบ, วงจรสัญญาณแจ้งการทำงานในสภาวะปกติ และภาวะขัดข้อง เช่น สายไฟจากอุปกรณ์ตรวจจับขาด, แบตเตอรี่ต่ำหรือไฟจ่ายตู้แผงควบคุมโดนตัดขาด เป็นต้น ตู้แผงควบคุม จะมีสัญญาณไฟและเสียงแสดงสภาวะต่างๆ บนหน้าตู้ โดยโครงการจะติดตั้งอยู่บริเวณห้องไฟฟ้า ชั้นที่ 1 ของอาคารห้องพัก 1 	<p>(4) โครงการจัดให้มีจุดรวมพล จำนวน 1 จุด มีพื้นที่ 95 ตารางเมตร อยู่บริเวณลานอเนกประสงค์ ของอาคารต้อนรับ คิดเป็นสัดส่วนของพื้นที่จุดรวมพลต่อผู้พักอาศัยภายในโครงการเท่ากับ 0.56 ตารางเมตร/คน หรือ 1.77 คน/ตารางเมตร เมื่อคิดผู้อยู่อาศัยในโครงการสูงสุด 168 คน (รวมจำนวนพนักงาน)</p> <p>(5) จัดให้มีพนักงานรักษาความปลอดภัยเพื่อดูแลความปลอดภัยในพื้นที่โครงการ</p> <p>(6) ติดป้ายแสดงวิธีการใช้อุปกรณ์ดับเพลิงอย่างชัดเจนที่จุดติดตั้งทุกจุด</p> <p>(7) จัดทำผังเส้นทางอพยพหนีไฟ ไปยังจุดรวมพล ติดไว้บริเวณทางเดินในอาคาร</p> <p>(8) มีการจัดตั้งกรรมการป้องกันอัคคีภัยโดยกำหนดบทบาทหน้าที่</p> <p>(9) จัดให้มีแผนฉุกเฉินเตรียมการสำหรับกรณีเกิดอัคคีภัย</p>	



ตารางที่ 3 สรุปผลกระทบสิ่งแวดล้อม มาตรการป้องกันและแก้ไขผลกระทบสิ่งแวดล้อม และมาตรการติดตามตรวจสอบผลกระทบสิ่งแวดล้อม โครงการโรงแรม เซเวน ซีส์ ของ บริษัท ภูเก็ตเสิร์ช แอนด์ แอนด์ ดีเวลลอปเมนต์ จำกัด ระยะดำเนินการ (ต่อ)

องค์ประกอบทาง สิ่งแวดล้อมและคุณค่าต่าง ๆ	ผลกระทบต่อสิ่งแวดล้อมที่สำคัญ	มาตรการป้องกันและแก้ไขผลกระทบ สิ่งแวดล้อม	มาตรการติดตามตรวจสอบ ผลกระทบสิ่งแวดล้อม
3.8 การป้องกันอัคคีภัย (ต่อ)	<ul style="list-style-type: none"> • แผงแสดงสัญญาณ (Graphic Board Annunciator : ANN) ทำงานเชื่อมต่อกับแผงควบคุมรวมให้ทำการแสดงสัญญาณการทำงานจากแผงควบคุมรวม โครงการจะติดตั้งอยู่บริเวณห้องไฟฟ้า ชั้นที่ 1 ของอาคารห้องพัก 1 • อุปกรณ์แจ้งเหตุเพลิงไหม้แบบมือกด (Manual Station : M) เมื่อได้รับสัญญาณจากระบบแจ้งเหตุเพลิงไหม้แบบมือกด อุปกรณ์ส่งสัญญาณจะทำหน้าที่ส่งสัญญาณเตือนด้วยเสียง โดยโครงการติดตั้งไว้ตำแหน่งเดียวกันกับอุปกรณ์แจ้งเหตุเพลิงไหม้แบบมือกด โดยโครงการจะติดตั้งอุปกรณ์แจ้งเหตุเพลิงไหม้แบบใช้มือไว้ตามจุดต่างๆ ของแต่ละอาคาร มีรายละเอียดการติดตั้ง ดังนี้ <ul style="list-style-type: none"> - อาคารห้องพัก 1 ติดตั้งชั้นละ 3 จุด ได้แก่ บริเวณโถงทางเดิน และบันไดหลัก - อาคารห้องพัก 2 ติดตั้งชั้นละ 2 จุด ได้แก่ บริเวณโถงทางเดิน - อาคารต้อนรับ ติดตั้งจำนวน 1 จุด บริเวณโถงต้อนรับ 		

เดือน กันยายน 2559

(นายสมบัติ อติเศรษฐ์)

กรรมการผู้มีอำนาจลงนาม

บริษัท ภูเก็ตเสิร์ช แอนด์ แอนด์ ดีเวลลอปเมนต์ จำกัด

104/174

เดือน กันยายน 2559

(นางสาวจุฑารัตน์ บุญแก้ว)

ผู้อำนวยการด้านสิ่งแวดล้อม

บริษัท ภูเก็ต เอ็นไวรอนเม้นทอล เซอร์วิส จำกัด



ตารางที่ 3 สรุปผลกระทบสิ่งแวดล้อม มาตรการป้องกันและแก้ไขผลกระทบสิ่งแวดล้อม และมาตรการติดตามตรวจสอบผลกระทบสิ่งแวดล้อม โครงการโรงแรม เซเวน ซีส์ ของ บริษัท ภูเก็ตเสิร์ช แอนด์ แอนด์ ดีเวลลอปเม้นท์ จำกัด ระยะดำเนินการ (ต่อ)

องค์ประกอบทาง สิ่งแวดล้อมและคุณค่าต่าง ๆ	ผลกระทบต่อสิ่งแวดล้อมที่สำคัญ	มาตรการป้องกันและแก้ไขผลกระทบ สิ่งแวดล้อม	มาตรการติดตามตรวจสอบ ผลกระทบสิ่งแวดล้อม
3.8 การป้องกันอัคคีภัย (ต่อ)	<ul style="list-style-type: none"> • อุปกรณ์ส่งสัญญาณเพลิงไหม้ด้วยเสียง (Alarm Bell : B) เมื่อได้รับสัญญาณจากระบบแจ้งเหตุเพลิงไหม้แบบมือกด อุปกรณ์ส่งสัญญาณจะทำหน้าที่ส่งสัญญาณเตือนด้วยเสียง โดยโครงการติดตั้งไว้ตำแหน่งเดียวกันกับอุปกรณ์แจ้งเหตุเพลิงไหม้แบบมือกด • อุปกรณ์ตรวจจับควัน (Photo Smoke Detector : SD) ชนิด Photo Electric เหมาะสำหรับการใช้ตรวจจับสัญญาณควันในระยะที่มีอนุภาคของควันที่ใหญ่ขึ้น Photoelectric Smoke Detector ทำงานโดยใช้หลักการสะท้อนของแสง เมื่อมีควันเข้ามาในตัวตรวจจับ ควันจะไปกระทบกับแสงที่ออกมาจาก Photometer ซึ่งไม่ได้ส่องตรงไปยังอุปกรณ์รับแสง Photo Receptor แต่แสงดังกล่าวบางส่วนจะสะท้อนอนุภาคควันและหักเหเข้าไปที่ Photo Receptor ทำให้วงจรตรวจจับของตัวตรวจจับควันส่ง สัญญาณแจ้ง Alarm โดยอุปกรณ์ตรวจจับควันจะติดตั้งกระจายอยู่ตามจุดต่างๆ ของแต่ละอาคาร ซึ่งครอบคลุมทั่วบริเวณพื้นที่โครงการ ได้แก่ ห้องพักทุกห้อง ห้องแม่บ้าน ห้องไฟฟ้า ห้องอาหาร โถงต้อนรับ โถงทางเดิน และบันไดหลัก เป็นต้น • อุปกรณ์ตรวจจับความร้อน (Heat Detector : H) ชนิด Rate Of Rise อุปกรณ์ชนิดนี้จะทำงานเมื่อมีอัตราการเพิ่มของอุณหภูมิเปลี่ยนแปลงไปตั้งแต่ 135 องศาฟาเรนไฮท์ ส่วนลักษณะการทำงานอากาศในส่วนด้านบนของส่วนรับความร้อนเมื่อถูกความร้อน จะขยายตัวอย่างรวดเร็วมากจนอากาศที่ขยายไม่สามารถเล็ดลอดออกมาในช่องระบายได้ ทำให้เกิดความดันสูงมากขึ้นและดันแผ่นไดอะแฟรมให้ดันอากาศแตกแตกกัน ทำให้อุปกรณ์ตรวจจับความร้อนนี้ส่งสัญญาณไปยังตู้ควบคุม โดยโครงการจะติดตั้งภายในห้องครัว บริเวณอาคารต้อนรับ 		



ตารางที่ 3 สรุปผลกระทบสิ่งแวดล้อม มาตรการป้องกันและแก้ไขผลกระทบสิ่งแวดล้อม และมาตรการติดตามตรวจสอบผลกระทบสิ่งแวดล้อม โครงการโรงแรม เซเวน ซีส์ ของ บริษัท ภูเก็ตเสิร์ช แอนด์ แอนด์ ดีเวลลอปเมนต์ จำกัด ระยะดำเนินการ (ต่อ)

องค์ประกอบทาง สิ่งแวดล้อมและคุณค่าต่าง ๆ	ผลกระทบต่อสิ่งแวดล้อมที่สำคัญ	มาตรการป้องกันและแก้ไขผลกระทบ สิ่งแวดล้อม	มาตรการติดตามตรวจสอบ ผลกระทบสิ่งแวดล้อม
3.9 การป้องกันอัคคีภัย (ต่อ)	<p><u>ป้ายบอกชั้นและป้ายบอกทางหนีไฟ</u></p> <ul style="list-style-type: none"> • โคมไฟส่องสว่างฉุกเฉิน (Emergency Light) พร้อมแบตเตอรี่ทำหน้าที่จ่ายกำลังไฟฟ้าในสภาวะที่ไฟฟ้าปกติเกิดขัดข้อง หลอดไฟ Halogen พร้อมอุปกรณ์อัดประจุไฟฟ้าอัตโนมัติ โดยเครื่องสามารถจ่ายกระแสไฟต่อเนื่องนาน 2 ชั่วโมง ติดตั้งสูงจากระดับพื้น 2.25 เมตร เพื่อส่องสว่างให้สามารถมองเห็นได้ชัดเจนหากเกิดกรณีฉุกเฉิน โดยมีการติดตั้งกระจายอยู่ตามจุดต่างๆ ครอบคลุมทั่วบริเวณพื้นที่โครงการ จำนวน 27 จุด มีรายละเอียดการติดตั้ง ดังนี้ <ul style="list-style-type: none"> - อาคารห้องพัก 1 ติดตั้งชั้นละ 5 จุด ได้แก่ บริเวณโถงทางเดิน และบันไดหลัก - อาคารห้องพัก 2 ติดตั้งชั้นละ 4 จุด ได้แก่ บริเวณโถงทางเดิน และบันไดหลัก • โคมไฟป้ายบอกทางออกฉุกเฉิน ทำงานด้วยแบตเตอรี่ หลอดไฟคอมแพ็คฟลูออเรสเซนต์ พร้อมอุปกรณ์อัดประจุไฟอัตโนมัติ ทั้งนี้โคมไฟป้ายบอกทางออกฉุกเฉินเครื่องสามารถจ่ายกระแสไฟต่อเนื่องนาน 2 ชั่วโมง ติดตั้งสูงจากระดับพื้น 2.50 เมตร เพื่อส่องสว่างให้สามารถมองเห็นได้ชัดเจนหากเกิดกรณีฉุกเฉิน โครงการติดตั้งกระจายอยู่ตามจุดต่างๆ ครอบคลุมทั่วบริเวณพื้นที่โครงการ 		

เดือน กันยายน 2559

(นายสมบัติ อติเศรษฐ์)

กรรมการผู้มีอำนาจลงนาม

บริษัท ภูเก็ตเสิร์ช แอนด์ แอนด์ ดีเวลลอปเมนต์ จำกัด

106/174

เดือน กันยายน 2559

(นางสาวจุฑารัตน์ บุญแก้ว)

ผู้อำนวยการด้านสิ่งแวดล้อม

บริษัท ภูเก็ต เอ็นไวรอนเม้นทอล เซอร์วิส จำกัด



ตารางที่ 3 สรุปผลกระทบสิ่งแวดล้อม มาตรการป้องกันและแก้ไขผลกระทบสิ่งแวดล้อม และมาตรการติดตามตรวจสอบผลกระทบสิ่งแวดล้อม โครงการโรงแรม เซเวน ซีส์ ของ บริษัท ภูเก็ตเสิร์ช แอนด์ แอนด์ ดีเวลลอปเม้นท์ จำกัด ระยะดำเนินการ (ต่อ)

องค์ประกอบทาง สิ่งแวดล้อมและคุณค่าต่าง ๆ	ผลกระทบต่อสิ่งแวดล้อมที่สำคัญ	มาตรการป้องกันและแก้ไขผลกระทบ สิ่งแวดล้อม	มาตรการติดตามตรวจสอบ ผลกระทบสิ่งแวดล้อม
3.8 การป้องกันอัคคีภัย (ต่อ)	<p><u>ป้ายบอกชั้นและป้ายบอกทางหนีไฟ</u></p> <ul style="list-style-type: none"> ป้ายแสดงตำแหน่งทางขึ้น-ลงและตำแหน่งชั้นอาคาร ป้ายแสดงตำแหน่งทางขึ้น-ลงและตำแหน่งชั้นอาคาร ขนาดตัวอักษรสูง 0.10 เมตร โดยโครงการจะติดตั้งไว้บริเวณโถงหน้าลิฟต์ และชานพักบันไดของทุกชั้น <u>แผนผังแบบแปลน และตำแหน่งที่ติดตั้งอุปกรณ์ดับเพลิงต่าง ๆ</u> <ul style="list-style-type: none"> - โครงการมีการติดป้ายแสดงวิธีการใช้อุปกรณ์ดับเพลิงอย่างชัดเจนที่จุดติดตั้งทุกจุด - โครงการมีการจัดทำผังเส้นทางการอพยพหนีไฟ ไปยังจุดรวมพลเบื้องต้น ติดไว้บริเวณทางเดินในอาคาร - บริเวณชั้นล่างของอาคารจัดให้มีแบบแปลนแผนผังของแต่ละอาคารไว้ เพื่อให้สามารถตรวจสอบได้โดยสะดวก 		



ตารางที่ 3 สรุปผลกระทบสิ่งแวดล้อม มาตรการป้องกันและแก้ไขผลกระทบสิ่งแวดล้อม และมาตรการติดตามตรวจสอบผลกระทบสิ่งแวดล้อม โครงการโรงแรม เซเวน ซีส์ ของ บริษัท ภูเก็ตเสิร์ช แอนด์ แอนด์ ดีเวลลอปเมนต์ จำกัด ระยะดำเนินการ (ต่อ)

องค์ประกอบทาง สิ่งแวดล้อมและคุณค่าต่าง ๆ	ผลกระทบต่อสิ่งแวดล้อมที่สำคัญ	มาตรการป้องกันและแก้ไขผลกระทบ สิ่งแวดล้อม	มาตรการติดตามตรวจสอบ ผลกระทบสิ่งแวดล้อม
3.8 การป้องกันอัคคีภัย (ต่อ)	<p>ระบบไฟส่องสว่างสำรอง</p> <ul style="list-style-type: none"> • โคมไฟส่องสว่างฉุกเฉิน (Emergency Light) พร้อมแบตเตอรี่ทำหน้าที่จ่ายกำลังไฟฟ้าในสภาวะที่ไฟฟ้าปกติเกิดขัดข้อง หลอดไฟ Halogen พร้อมอุปกรณ์อัดประจุไฟฟ้าอัตโนมัติ โดยเครื่องสามารถจ่ายกระแสไฟต่อเนื่องนาน 2 ชั่วโมง ติดตั้งสูงจากระดับพื้น 2.25 เมตร เพื่อส่องสว่างให้สามารถมองเห็นได้ชัดเจนหากเกิดกรณีฉุกเฉิน โดยมีการติดตั้งกระจายอยู่ตามจุดต่างๆ ครอบคลุมทั่วบริเวณพื้นที่โครงการ จำนวน 27 จุด • โคมไฟป้ายบอกทางออกฉุกเฉิน ทำงานด้วยแบตเตอรี่ หลอดไฟคอมแพ็คฟลูออเรสเซนต์ พร้อมอุปกรณ์อัดประจุไฟฟ้าอัตโนมัติ ทั้งนี้โคมไฟป้ายทางออกฉุกเฉิน เครื่องสามารถจ่ายกระแสไฟต่อเนื่องนาน 2 ชั่วโมง ติดตั้งสูงจากระดับพื้น 2.50 เมตร เพื่อส่องสว่างให้สามารถมองเห็นได้ชัดเจนหากเกิดกรณีฉุกเฉิน โครงการติดตั้งกระจายอยู่ตามจุดต่างๆ ครอบคลุมทั่วบริเวณพื้นที่โครงการ 		

เดือน กันยายน 2559

(นายสมบัติ อติเศรษฐ์)

กรรมการผู้มีอำนาจลงนาม

บริษัท ภูเก็ตเสิร์ช แอนด์ แอนด์ ดีเวลลอปเมนต์ จำกัด

108/174

เดือน กันยายน 2559

(นางสาวจุฑารัตน์ บุญแก้ว)

ผู้ชำนาญการด้านสิ่งแวดล้อม

บริษัท ภูเก็ต เอ็นไวรอนเมนทอล เซอร์วิส จำกัด



ตารางที่ 3 สรุปผลกระทบสิ่งแวดล้อม มาตรการป้องกันและแก้ไขผลกระทบสิ่งแวดล้อม และมาตรการติดตามตรวจสอบผลกระทบสิ่งแวดล้อม โครงการโรงแรม เซเวน ซีส์ ของ บริษัท ภูเก็ตเสิร์ช แอนด์ แอนด์ ดีเวลลอปเมนต์ จำกัด ระยะดำเนินการ (ต่อ)

องค์ประกอบทาง สิ่งแวดล้อมและคุณค่าต่าง ๆ	ผลกระทบต่อสิ่งแวดล้อมที่สำคัญ	มาตรการป้องกันและแก้ไข ผลกระทบสิ่งแวดล้อม	มาตรการติดตามตรวจสอบ ผลกระทบสิ่งแวดล้อม
3.8 การป้องกันอัคคีภัย (ต่อ)	<p>สายล่อฟ้า</p> <p>โครงการจะมีระบบป้องกันอันตรายจากฟ้าผ่า โดยติดตั้งบริเวณบนสนามหญ้า ซึ่งมีรายละเอียดดังนี้</p> <ol style="list-style-type: none"> 1. ตัวนำล่อฟ้า (Air terminal) เป็นเสาแหลมหรือลักษณะเป็นสามง่ามที่คอยรับประจุไฟฟ้า (สายฟ้า) ขนาดเส้นผ่านศูนย์กลาง 5/8 นิ้ว ยาว 100 มิลลิเมตร พร้อมแถบตัวนำทองแดงเปลือย (Bare Copper Type) ขนาด 1x70 ตารางมิลลิเมตร ติดตั้งอยู่บนชั้นหลังคารอบอาคารของทุกอาคาร ซึ่งมีรัศมีการป้องกันครอบคลุมตัวอาคารทั้งหมด 2. สายดิน (Ground Rod) เป็นแท่งโลหะทองแดง ขนาดเส้นผ่านศูนย์กลาง 5/8" x 10 ฟังลักลงไปในดิน และมีค่าความต้านทานของดินน้อยกว่า 5 โอห์ม 3. สายตัวนำลงดิน (down conductor) เดินในท่อพีวีซีฝังในเสาคอนกรีต ใช้ลวดทองแดงที่มีขนาด 70 ตารางมิลลิเมตร เพียงพอแก่การนำประจุไฟฟ้าลงสู่ดินได้อย่างรวดเร็ว โดยต่อสายตัวนำลงดินนี้เข้ากับหลักล่อฟ้าตามมาตรฐานตัวนำลงดินนี้จะสร้างขึ้นมาพิเศษเพื่อใช้ระบบป้องกันฟ้าผ่าโดยเฉพาะ <p>(2) ความเหมาะสมของตำแหน่ง ความเพียงพอของพื้นที่จุดรวมพล</p> <p>โครงการจะจัดให้มีการซักซ้อมการอพยพหนีไฟ เป็นประจำอย่างน้อยปีละ 1 ครั้ง โดยจะประสานงานให้วิทยากรจากหน่วยงานป้องกันและบรรเทาสาธารณภัยเทศบาลตำบลกระนวน มาฝึกอบรมให้เป็นประจำ โดยเมื่อเกิดเหตุเพลิงไหม้ทุกคนจะไปรวมตัวกันที่จุดรวมพลภายในโครงการ ซึ่งโครงการจะจัดทำผังเส้นทางอพยพหนีไฟจากจุดต่างๆ ไปยังจุดรวมพล ติดไว้ภายในห้องพักและบริเวณทางเดินในอาคาร เพื่อให้ผู้ที่ใช้บริการภายในอาคารสามารถหนีไฟไปยังจุดรวมพลได้อย่างรวดเร็ว</p>		



ตารางที่ 3 สรุปผลกระทบสิ่งแวดล้อม มาตรการป้องกันและแก้ไขผลกระทบสิ่งแวดล้อม และมาตรการติดตามตรวจสอบผลกระทบสิ่งแวดล้อม โครงการโรงแรม เซเวน ซีส์ ของ บริษัท ภูเก็ตเสิร์ช แอนด์ แอนด์ ดีเวลลอปเม้นต์ จำกัด ระยะดำเนินการ (ต่อ)

องค์ประกอบทาง สิ่งแวดล้อมและคุณค่าต่าง ๆ	ผลกระทบต่อสิ่งแวดล้อมที่สำคัญ	มาตรการป้องกันและแก้ไข ผลกระทบสิ่งแวดล้อม	มาตรการติดตามตรวจสอบ ผลกระทบสิ่งแวดล้อม
3.8 การป้องกันอัคคีภัย (ต่อ)	<p>นอกจากนี้ โครงการจะจัดให้มีเจ้าหน้าที่รับผิดชอบประจำภายในแต่ละอาคาร ซึ่งเมื่อเกิดเหตุเพลิงไหม้จะต้องเข้าประจำในชั้นที่รับผิดชอบ เพื่อแจ้งเหตุการณ์ให้ผู้ให้บริการรับทราบ และควบคุมไม่ให้ดินตระหนก จากนั้นจะนำทางผู้ประสบภัยลงบันได มายังจุดรวมพลที่กำหนดไว้</p> <p>โครงการจัดให้มีจุดรวมพล จำนวน 1 จุด มีพื้นที่ 95 ตารางเมตร อยู่บริเวณลานอเนกประสงค์ ของอาคารต้อนรับ คิดเป็นสัดส่วนของพื้นที่จุดรวมพลต่อผู้พักอาศัยภายในโครงการเท่ากับ 0.56 ตารางเมตร/คน หรือ 1.77 คน/ตารางเมตร เมื่อคิดผู้อยู่อาศัยในโครงการสูงสุด 168 คน (รวมจำนวนพนักงาน) ซึ่งเพียงพอตามเกณฑ์ของสำนักงานนโยบายและแผนทรัพยากรธรรมชาติและสิ่งแวดล้อม ที่กำหนดไว้อย่างน้อย 0.25 ตารางเมตร/คน หรือไม่เกิน 4 คน/ตารางเมตร</p> <p>อย่างไรก็ตาม จุดรวมพลดังกล่าวข้างต้น เป็นจุดรวมพลที่กำหนดไว้ในเบื้องต้นเท่านั้น ซึ่งหากในอนาคตเมื่อโครงการเปิดดำเนินการ ทันทีที่เกิดเหตุเพลิงไหม้ อุปกรณ์แจ้งเหตุเพลิงไหม้ของโครงการจะทำงานโดยอัตโนมัติ การจัดกลุ่มผู้ให้บริการไปยังจุดรวมพลมีรายละเอียดดังนี้</p> <p>สำหรับการอพยพคนจากจุดรวมพลไปสู่ภายนอกโครงการ มีความสะดวกและปลอดภัยเข้าถึงง่าย เนื่องจากเส้นทางที่ผู้ให้บริการในโครงการสามารถอพยพออกสู่ภายนอกโครงการนั้น จะไม่มีสิ่งก่อสร้างและต้นไม้กีดขวางเส้นทางอพยพ ทำให้สามารถออกนอกพื้นที่โครงการได้อย่างสะดวก รวดเร็วและมีความปลอดภัย ดังนั้น จุดรวมพลของโครงการจึงมีความเหมาะสมทั้งในแง่ขนาดของพื้นที่ที่เพียงพอ ตำแหน่งที่สะดวกในการเข้าถึง และเหมาะสม</p>		

เดือน กันยายน 2559

(นายสมบัติ อดิเศรษฐ์)

กรรมการผู้มีอำนาจลงนาม

บริษัท ภูเก็ตเสิร์ช แอนด์ แอนด์ ดีเวลลอปเม้นต์ จำกัด

110/174

เดือน กันยายน 2559

(นางสาวจุฑารัตน์ บุญแก้ว)

ผู้อำนวยการด้านสิ่งแวดล้อม

บริษัท ภูเก็ต เอ็นไวรอนเม้นทอล เซอร์วิส จำกัด



ตารางที่ 3 สรุปผลกระทบสิ่งแวดล้อม มาตรการป้องกันและแก้ไขผลกระทบสิ่งแวดล้อม และมาตรการติดตามตรวจสอบผลกระทบสิ่งแวดล้อม โครงการโรงแรม เซเวน ซีส์ ของ บริษัท ภูเก็ตเสิร์ช แอนด์ แอนด์ ดีเวลลอปเมนต์ จำกัด ระยะดำเนินการ (ต่อ)

องค์ประกอบทาง สิ่งแวดล้อมและคุณค่าต่าง ๆ	ผลกระทบต่อสิ่งแวดล้อมที่สำคัญ	มาตรการป้องกันและแก้ไขผลกระทบ สิ่งแวดล้อม	มาตรการติดตามตรวจสอบ ผลกระทบสิ่งแวดล้อม
3.8 การป้องกันอัคคีภัย (ต่อ)	<p>ในแง่การจัดการ โดยการจัดกลุ่มผู้ให้บริการไปยังจุดรวมพล มีรายละเอียดดังนี้</p> <ol style="list-style-type: none"> 1. เจ้าหน้าที่ฝ่ายประชาสัมพันธ์จะประกาศให้ผู้ให้บริการภายในอาคารทราบว่า มีเหตุเพลิงไหม้เกิดขึ้น และโทรไปขอความช่วยเหลือจากหน่วยงานที่เกี่ยวข้องทันที 2. กำหนดเส้นทางอพยพหนีไฟหรือทางออกฉุกเฉิน โดยจัดทำแผนผังแสดงให้ผู้อาศัยในโครงการเห็นได้ชัดเจนในจุดสำคัญของทุกชั้นในอาคาร เช่น โถงบันไดหลัก 3. กำหนดจุดรวมพลพร้อมติดตั้งป้ายให้สังเกตเห็นได้อย่างชัดเจน ซึ่งทางโครงการได้กำหนดไว้ 1 จุด ที่กล่าวมาข้างต้น โดยพื้นที่จุดรวมพลเป็นลานอเนกประสงค์ ที่มีลักษณะเป็นที่ว่าง ผู้ให้บริการในอาคารสามารถเข้าถึงได้โดยง่าย <p>(3) ประเมินความสามารถในการให้บริการระงับอัคคีภัยของหน่วยงานที่รับผิดชอบ</p> <p>การป้องกันและบรรเทาสาธารณภัยที่เกิดขึ้นในเขตเทศบาลตำบลกะรน อยู่ภายใต้ความรับผิดชอบของเทศบาลตำบลกะรน มีอัตรากำลัง รวมทั้งสิ้น 490 คน แยกเป็น เจ้าพนักงานป้องกัน จำนวน 1 คน, ลูกจ้างประจำ จำนวน 4 คน, พนักงานจ้างตามภารกิจ จำนวน 9 คน, พนักงานจ้างทั่วไป จำนวน 20 คน และอาสาสมัครป้องกันและบรรเทาสาธารณภัย จำนวน 456 คน โดยเทศบาลมีเครื่องมือเครื่องใช้ของงานป้องกันและบรรเทาสาธารณภัย ดังนี้ รถยนต์สำหรับดับเพลิง จำนวน 2 คัน, รถบรรทุกน้ำ จำนวน 4 คัน, รถยนต์ตรวจการณ์ จำนวน 1 คัน, รถยนต์กู้ภัยเคลื่อนที่เร็ว จำนวน 1 คัน, รถพยาบาลเคลื่อนที่เร็ว จำนวน 1 คัน</p>		



ตารางที่ 3 สรุปผลกระทบสิ่งแวดล้อม มาตรการป้องกันและแก้ไขผลกระทบสิ่งแวดล้อม และมาตรการติดตามตรวจสอบผลกระทบสิ่งแวดล้อม โครงการโรงแรม เซเวน ซีส์ ของ บริษัท ภูเก็ตเสิร์ช แอนด์ แอนด์ ดีเวลลอปเมนต์ จำกัด ระยะดำเนินการ (ต่อ)

องค์ประกอบทาง สิ่งแวดล้อมและคุณค่าต่าง ๆ	ผลกระทบต่อสิ่งแวดล้อมที่สำคัญ	มาตรการป้องกันและแก้ไขผลกระทบ สิ่งแวดล้อม	มาตรการติดตามตรวจสอบ ผลกระทบสิ่งแวดล้อม
3.8 การป้องกันอัคคีภัย (ต่อ)	<p>รถยนต์ตรวจการณ์ อปพร. จำนวน 2 คัน, เรือเจ็ทสกี จำนวน 2 ลำ, เครื่องห้ามหนาม จำนวน 2 เครื่อง, เครื่องกำเนิดกระแสไฟฟ้า จำนวน 1 เครื่อง, เลื่อยยนต์ จำนวน 2 ปืน, เครื่องอัดอากาศ จำนวน 2 เครื่อง, เครื่องดูดควันในอาคาร จำนวน 2 เครื่อง และ เรือยางช่วยเหลือผู้ประสบภัย จำนวน 1 ลำ</p> <p>นอกจากนี้เทศบาลตำบลกะรนยังจัดให้มีเจ้าหน้าที่ฝ่ายงานป้องกันและบรรเทาสาธารณภัยที่มีความรู้ความสามารถมาทำการอบรมอัคคีภัยและการฝึกซ้อมให้กับเจ้าหน้าที่ของโรงแรมในเขตเทศบาลตำบลกะรนอย่างนี้ปีละ 1 ครั้ง เป็นประจำทุกปี</p> <p>สำหรับกรณีที่เกิดเหตุเพลิงไหม้ทางโครงการสามารถขอความช่วยเหลือจาก สถานีดับเพลิงของเทศบาลตำบลกะรน โดยมีระยะทางห่างจากพื้นที่โครงการ ประมาณ 3.8 กิโลเมตร ใช้เวลาเดินทาง ประมาณ 4 นาที จะถึงพื้นที่โครงการ (ขึ้นอยู่กับสภาพการจราจรและช่วงเวลาที่เกิดเหตุ)</p> <p>จากการประเมินความเพียงพอของระบบป้องกันอัคคีภัยของโครงการ ความสามารถในการหนีไฟ ความเหมาะสมของตำแหน่งและความเพียงพอของพื้นที่ จุติรวมพล และความสามารถในการให้บริการระงับอัคคีภัยของหน่วยงานที่รับผิดชอบ พบว่า ผลกระทบด้านอัคคีภัยที่มีต่อโครงการจึงอยู่ในระดับต่ำ</p>		

เดือน กันยายน 2559

(นายสมบัติ อติเศรษฐ์)

กรรมการผู้มีอำนาจลงนาม

บริษัท ภูเก็ตเสิร์ช แอนด์ แอนด์ ดีเวลลอปเมนต์ จำกัด

112/174

เดือน กันยายน 2559

(นางสาวจุฑารัตน์ บุญแก้ว)

ผู้อำนวยการด้านสิ่งแวดล้อม

บริษัท ภูเก็ต เอ็นไวรอนเมนทอล เซอร์วิส จำกัด



ตารางที่ 3 สรุปผลกระทบสิ่งแวดล้อม มาตรการป้องกันและแก้ไขผลกระทบสิ่งแวดล้อม และมาตรการติดตามตรวจสอบผลกระทบสิ่งแวดล้อม โครงการโรงแรม เซเวน ซีส์ ของ บริษัท ภูเก็ตเสิร์ช แอนด์ แอนด์ ดีเวลลอปเมนต์ จำกัด ระยะดำเนินการ (ต่อ)

องค์ประกอบทางสิ่งแวดล้อมและคุณค่าต่าง ๆ	ผลกระทบต่อสิ่งแวดล้อมที่สำคัญ	มาตรการป้องกันและแก้ไขผลกระทบสิ่งแวดล้อม	มาตรการติดตามตรวจสอบผลกระทบสิ่งแวดล้อม
3.9 การระบายอากาศและความร้อน	<p>(1) ระบบปรับอากาศ</p> <p>โครงการมีการติดตั้งเครื่องปรับอากาศแบบแยกส่วน (Air Cooled Split Type) ตามความเหมาะสมกับขนาดของภาระการทำความเย็น ทั้งนี้จำนวนเครื่องปรับอากาศที่ติดตั้งขึ้นกับขนาดพื้นที่ของห้องนั้นๆ โดยโครงการจะใช้เครื่องปรับอากาศที่มีขนาดความเย็นรวมประมาณ 120.50 ตัน</p> <p>(2) การระบายอากาศ</p> <p>โครงการจัดให้มีการระบายอากาศทั้งวิธีกลและธรรมชาติ ซึ่งมีความสอดคล้องตามกฎหมาย ฉบับที่ 39 (พ.ศ.2537) ออกตามความในพระราชบัญญัติควบคุมอาคาร พ.ศ. 2522 ระบบระบายอากาศ โดยทั่วไปการระบายอากาศในส่วนต่าง ๆ ที่ไม่มีการระบายอากาศจะพิจารณา โดยให้มีการระบายอากาศแบบธรรมชาติให้มากที่สุด โดยอาศัยการออกแบบด้านสถาปัตยกรรม แต่หากกรณีที่ไม่สามารถระบายอากาศตามธรรมชาติได้ ก็จะเป็นการระบายอากาศโดยใช้พัดลมระบายอากาศ ส่วนห้องที่มีการปรับอากาศ นั้น ก็จะพิจารณาให้มีระบบระบายอากาศเช่นกัน เพื่อให้เกิดมีอากาศบริสุทธิ์ (FRESH AIR) เข้าไปแทนที่</p> <ul style="list-style-type: none"> - การระบายอากาศโดยธรรมชาติ โครงการได้จัดให้มีระบบระบายอากาศที่มีประตูหน้าต่างหรือช่องระบายอากาศด้านที่ติดกับภายนอก ไม่น้อยกว่า 10% ของพื้นที่ห้อง - การระบายอากาศโดยวิธีกล ทางโครงการจะมีการติดตั้งพัดลมระบายอากาศ ติดตั้งตามห้องห้องพัก ห้องแม่บ้าน ห้องไฟฟ้า และห้องน้ำ - การระบายอากาศในกรณีที่มีระบบการปรับอากาศ ได้มีการนำอากาศภายนอกเข้ามาในพื้นที่ปรับอากาศ หรือดูดอากาศจากภายนอกในพื้นที่ปรับอากาศออกไปสำหรับห้องพัก มีอัตราการระบายอากาศ 2 ลูกบาศก์เมตร/ชั่วโมง/ตารางเมตร 	<p>(1) ทำความสะอาดเครื่องปรับอากาศของโครงการเป็นประจำ เพื่อเพิ่มประสิทธิภาพในการทำงาน และยังเป็นการป้องกันการสะสมของเชื้อโรค</p> <p>(2) ดูแลตรวจสอบอุปกรณ์ที่ใช้ระบายอากาศให้สามารถใช้งานได้อยู่เสมอ</p> <p>(3) ติดตั้งป้ายห้ามติดเครื่องย่นดักไว้ภายในบริเวณที่จอดรถ ให้สามารถสังเกตเห็นได้อย่างชัดเจนและทั่วถึง</p> <p>(4) จัดให้มีไม้ย่นดันภายในโครงการให้มากที่สุด เพื่อลดความร้อนจากการระบายอากาศของเครื่องปรับอากาศ</p>	



ตารางที่ 3 สรุปผลกระทบสิ่งแวดล้อม มาตรการป้องกันและแก้ไขผลกระทบสิ่งแวดล้อม และมาตรการติดตามตรวจสอบผลกระทบสิ่งแวดล้อม โครงการโรงแรม เซเวน ซีส์ ของ บริษัท ภูเก็ตเสิร์ช แอนด์ ดีเวลลอปเมนต์ จำกัด ระยะดำเนินการ (ต่อ)

องค์ประกอบทางสิ่งแวดล้อม และคุณค่าต่าง ๆ	ผลกระทบต่อสิ่งแวดล้อมที่สำคัญ	มาตรการป้องกันและแก้ไขผลกระทบสิ่งแวดล้อม	มาตรการติดตามตรวจสอบผลกระทบสิ่งแวดล้อม
4. คุณภาพชีวิต 4.1 สภาพสังคมและเศรษฐกิจ	<p>เมื่อเปิดดำเนินการ โครงการจะก่อให้เกิดผลดีต่อสภาพเศรษฐกิจโดยรวมของท้องถิ่น เนื่องจากจะมีการจ้างแรงงานท้องถิ่นเข้ามาทำงานภายในโครงการ ซึ่งการจ้างงานพนักงานส่งผลกระทบด้านบวกต่ออาชีพและรายได้ของคนในท้องถิ่นเพียงเล็กน้อย เนื่องจากมีการจ้างงานพนักงานไม่มาก โดยทางโครงการได้จ้างแรงงานในท้องถิ่นเป็นพนักงานเป็นอันดับแรก รวมทั้งส่งเสริม สนับสนุน กิจกรรมทางสังคมต่างๆ ของท้องถิ่น เพื่อสร้างความสัมพันธ์อันดีกับชุมชน</p> <p>จากลักษณะของโครงการและข้อมูลจากการสำรวจด้านสังคมบริเวณโครงการและภายในพื้นที่เขตเทศบาลตำบลกะรน สามารถประเมินผลกระทบทางสังคมที่คาดว่าจะเกิดขึ้นจากการเปิดดำเนินการต่อผู้ที่อยู่ใกล้เคียงโครงการ ซึ่งสามารถสรุปผลกระทบ ระดับความรุนแรง และมาตรการป้องกันและลดผลกระทบได้แสดงดังตารางที่ 4-33</p> <p>ทั้งนี้ ผลกระทบตามตารางดังกล่าวข้างต้น สอดคล้องกับผลการสำรวจทัศนคติของผู้ที่อยู่โดยรอบโครงการ โดยส่วนใหญ่มีความห่วงกังวลในระยะดำเนินการ คือ น้ำใช้ไม่เพียงพอ, อุบัติเหตุจากรถวิ่งเข้า-ออกด้วยความเร็ว, การจัดการน้ำเสีย และการระบายน้ำ ซึ่งโครงการต้องปฏิบัติตามมาตรการป้องกันและลดผลกระทบดังกล่าวข้างต้นอย่างเคร่งครัด เพื่อป้องกันและลดผลกระทบที่อาจเกิดขึ้นต่อผู้ที่อยู่โดยรอบ</p>	<p>(1) โครงการจะพิจารณารับประชาชนในท้องถิ่นเพื่อเข้าทำงานก่อน เพื่อเป็นการส่งเสริมการมีรายได้ของประชาชนในท้องถิ่น และสนับสนุนพร้อมส่งเสริมกิจกรรมและประเพณีของท้องถิ่น และกิจกรรมทางศาสนา</p> <p>(2) จัดให้มีเจ้าหน้าที่ของโครงการสำหรับติดตามและประชาสัมพันธ์ รวมถึงรับฟังความคิดเห็นของประชาชนโดยรอบอย่างสม่ำเสมอ</p> <p>(3) กำหนดให้มีระเบียบปฏิบัติของผู้มาใช้บริการภายในโครงการ</p> <p>- จะต้องไม่นำวัตถุระเบิด วัตถุไวไฟ แก๊สหุงต้ม หรือวัสดุอุปกรณ์ใดๆ อันจะก่อให้เกิดอัคคีภัยได้ เข้ามาภายในบริเวณอาคารโดยเด็ดขาด</p>	

เดือน กันยายน 2559

(นายสมบัติ อติเศรษฐ์)

กรรมการผู้มีอำนาจลงนาม

บริษัท ภูเก็ตเสิร์ช แอนด์ ดีเวลลอปเมนต์ จำกัด

เดือน กันยายน 2559

(นางสาวจุฑารัตน์ บุญแก้ว)

ผู้อำนวยการด้านสิ่งแวดล้อม

บริษัท ภูเก็ต เอ็นไวรอนเม้นทอล เซอร์วิส จำกัด

ตารางที่ 3 สรุปผลกระทบสิ่งแวดล้อม มาตรการป้องกันและแก้ไขผลกระทบสิ่งแวดล้อม และมาตรการติดตามตรวจสอบผลกระทบสิ่งแวดล้อม โครงการโรงแรม เซเวน ซีส์ ของ บริษัท ภูเก็ตเสิร์ช แอนด์ แอนด์ ดีเวลลอปเมนต์ จำกัด ระยะดำเนินการ (ต่อ)

องค์ประกอบทางสิ่งแวดล้อม และคุณค่าต่าง ๆ	ผลกระทบต่อสิ่งแวดล้อมที่สำคัญ	มาตรการป้องกันและแก้ไขผลกระทบสิ่งแวดล้อม	มาตรการติดตามตรวจสอบผลกระทบสิ่งแวดล้อม
4.1 สภาพสังคมและเศรษฐกิจ (ต่อ)	<p>โครงการได้กำหนดให้มีมาตรการป้องกันและลดผลกระทบสิ่งแวดล้อมที่อาจเกิดขึ้น ทั้งในระยะก่อสร้างและระยะดำเนินการ (รายละเอียดแสดงในบทที่ 5) ซึ่งโครงการจะปฏิบัติตามมาตรการด้านต่างๆ ที่กำหนดไว้อย่างเคร่งครัด เพื่อช่วยบรรเทาหรือลดระดับความรุนแรงของผลกระทบที่อาจเกิดขึ้นต่อสังคมและสิ่งแวดล้อม ทั้งในแง่ของคุณค่าการใช้ประโยชน์ของมนุษย์และคุณค่าคุณภาพชีวิต ให้อยู่ในระดับที่ยอมรับได้ ตลอดจนมีการติดตามถึงผลกระทบที่อาจเกิดขึ้น โดยกำหนดให้มีมาตรการติดตามตรวจสอบคุณภาพสิ่งแวดล้อมทั้งในช่วงก่อสร้างและเปิดดำเนินการอย่างต่อเนื่อง (รายละเอียดแสดงในบทที่ 6) เพื่อที่จะทำให้การดำเนินการของโครงการเป็นไปอย่างมีประสิทธิภาพ เป็นมิตรกับสิ่งแวดล้อม และไม่ส่งผลกระทบต่อสังคมหรือชุมชนที่มีอยู่เดิม</p> <p>โครงการประกอบกิจการประเภทโรงแรม ในช่วงเปิดดำเนินการจะมีผู้พักอาศัยประมาณ 138 คน นอกจากนี้โครงการยังมีพนักงานประจำจำนวน 30 คน โดยพนักงานทั้งหมดไม่ได้พักอาศัยในโครงการ ซึ่งการที่คนจำนวนมากต้องเข้ามาใช้ชีวิตร่วมกัน อาจก่อให้เกิดความขัดแย้งหรือข้อพิพาทซึ่งกันและกัน หรืออาจมีกิจกรรมร่วมกันที่ก่อให้เกิดเสียงดังรบกวนผู้พักอาศัยข้างเคียง ทั้งนี้ คาดว่าปัญหาดังกล่าวจะไม่ส่งผลกระทบที่มีนัยสำคัญมากนัก เนื่องจากในการบริหารจัดการโรงแรมจะกำหนดให้มีระเบียบปฏิบัติควบคุมการอยู่อาศัยของผู้พักอาศัยในโครงการ เช่น</p>	<ul style="list-style-type: none"> - กรณีผ่านเข้า-ออกบริเวณภายในอาคาร โปรดให้ความร่วมมือกับเจ้าหน้าที่ปฏิบัติตามกฎระเบียบที่ฝ่ายจัดการโครงการกำหนดไว้อย่างเคร่งครัด - ห้ามเทน้ำหรือทิ้งเศษอาหาร ขยะหรือสิ่งของต่างๆ ออกไปนอกกระเบื้องห้องพัก และห้ามทิ้งน้ำปุน เศษวัสดุตกแต่งก่อสร้าง ผ้าอนามัย และน้ำที่เป็นตะกอนจับแข็ง ลงในท่อระบายน้ำทิ้งโสเภณีภัณฑ์โดยเด็ดขาด - ห้ามกระทำการติดสิ่งพิมพ์ เครื่องหมาย สัญลักษณ์ป้ายโฆษณาทุกชนิด ในบริเวณพื้นที่ส่วนกลางและประตูหน้าต่าง ผ่นกระเบื้องหรือส่วนใดภายนอกห้องพัก - ผู้ใช้บริการต้องให้ความร่วมมือกับเจ้าหน้าที่รักษาความปลอดภัย - ปฏิบัติตามกฎหมายจราจร การนำรถเข้า-ออกภายในโครงการอย่างเคร่งครัด - ไม่อนุญาตให้ใช้ประโยชน์ห้องพักนำสัตว์เข้ามาเลี้ยงภายในห้องพักและไว้ภายในบริเวณอาคารโดยไม่มีข้อยกเว้น 	



ตารางที่ 3 สรุปผลกระทบสิ่งแวดล้อม มาตรการป้องกันและแก้ไขผลกระทบสิ่งแวดล้อม และมาตรการติดตามตรวจสอบผลกระทบสิ่งแวดล้อม โครงการโรงแรม เซเวน ซีส์ ของ บริษัท ภูเก็ตเสิร์ช แอนด์ แอนด์ ดีเวลลอปเมนต์ จำกัด ระยะดำเนินการ (ต่อ)

องค์ประกอบทาง สิ่งแวดล้อมและคุณค่าต่าง ๆ	ผลกระทบต่อสิ่งแวดล้อมที่สำคัญ	มาตรการป้องกันและแก้ไข ผลกระทบสิ่งแวดล้อม	มาตรการติดตามตรวจสอบ ผลกระทบสิ่งแวดล้อม
4.1 สภาพสังคมและเศรษฐกิจ (ต่อ)	<ul style="list-style-type: none"> - จะต้องไม่นำวัตถุระเบิด วัตถุไวไฟ แก๊สหุงต้ม หรือวัสดุอุปกรณ์ใดๆ อันจะก่อให้เกิดอัคคีภัยได้ เข้ามาภายในบริเวณอาคารโดยเด็ดขาด - กรณีผ่านเข้า-ออกบริเวณภายในอาคาร โปรดให้ความร่วมมือกับเจ้าหน้าที่ปฏิบัติตามกฎระเบียบ ที่ฝ่ายจัดการโครงการกำหนดไว้อย่างเคร่งครัด ทั้งนี้ เพื่อความปลอดภัยและเป็นระเบียบเรียบร้อยของ อาคาร ห้ามเทน้ำหรือทิ้งเศษอาหาร ขยะหรือสิ่งของต่างๆ ออกไปนอกกระเบื้องห้องพักและห้ามทิ้งน้ำปน เศษวัสดุตกแต่งก่อสร้าง ผ้าอนามัย และน้ำที่เป็นตะกอนจับแข็ง ลงในท่อระบายน้ำทิ้งโสภณภัณฑ์โดย เด็ดขาด เพราะจะทำให้ท่อตัน - ห้ามกระทำการติดสิ่งพิมพ์ เครื่องหมายสัญลักษณ์ป้ายโฆษณาทุกชนิด ในบริเวณพื้นที่ส่วนกลาง และประตูหน้าต่าง ผืนกระเบื้องหรือส่วนใดภายนอกห้องพัก ที่สามารถมองเห็นได้เด่นชัดจากภายนอก อาคาร ยกเว้น ป้ายบอกเลขที่ห้องพัก ชื่ออาคาร และป้ายสัญลักษณ์ค่าเดือนต่างๆ ที่ฝ่ายจัดการโครงการได้ ดำเนินการไว้แล้ว - ผู้ใช้บริการต้องให้ความร่วมมือกับเจ้าหน้าที่รักษาความปลอดภัย - ปฏิบัติตามกฎหมายจราจร การนำรถเข้า-ออกภายในโครงการอย่างเคร่งครัด ทั้งนี้ ฝ่ายจัดการ โครงการขอสงวนสิทธิ์ไม่อนุญาตให้บุคคลภายนอก หรือผู้มาติดต่องานต่างๆ นำรถเข้ามาจอดค้างคืน และ จะไม่รับผิดชอบความเสียหาย สูญเสียต่อทรัพย์สินที่เกิดขึ้นภายในและภายนอกของสถานที่นำมาจอด ทั้งสิ้น - ไม่อนุญาตให้ใช้ประโยชน์ห้องพักนำสัตว์สี่เท้า สัตว์ปีก และสัตว์เลี้ยงลูกด้วยนม เข้ามาเลี้ยงภายใน ห้องพัก และไว้ภายในบริเวณอาคารโดยไม่มีข้อยกเว้น <p>ทั้งนี้ จะเห็นได้ว่าโครงการได้จัดให้มีมาตรการควบคุมการอยู่อาศัย และให้ผู้พักอาศัยปฏิบัติตาม อย่างเคร่งครัด ซึ่งจะทำให้การอยู่อาศัยร่วมกัน เป็นไปอย่างราบรื่นปราศจากข้อขัดแย้งและเสียงดัง ซึ่งจะ ครอบคลุมทั้งผู้พักอาศัยภายในโครงการและผู้พักอาศัยข้างเคียงโครงการ</p>		-

เดือน กันยายน 2559

(นายสมบัติ อดิเศรษฐ์)

กรรมการผู้มีอำนาจลงนาม

บริษัท ภูเก็ตเสิร์ช แอนด์ แอนด์ ดีเวลลอปเมนต์ จำกัด

116/174

เดือน กันยายน 2559

(นางสาวจุฑารัตน์ บุญแก้ว)

ผู้อำนวยการด้านสิ่งแวดล้อม

บริษัท ภูเก็ต เอ็นไวรอนเม้นทอล เซอร์วิส จำกัด



ตารางที่ 3 สรุปผลกระทบสิ่งแวดล้อม มาตรการป้องกันและแก้ไขผลกระทบสิ่งแวดล้อม และมาตรการติดตามตรวจสอบผลกระทบสิ่งแวดล้อม โครงการโรงแรม เซเวน ซีส์ ของ บริษัท ภูเก็ตเสิร์ช แอนด์ แอนด์ ดีเวลลอปเมนต์ จำกัด ระยะดำเนินการ (ต่อ)

องค์ประกอบทาง สิ่งแวดล้อมและคุณค่า ต่าง ๆ	ผลกระทบต่อสิ่งแวดล้อมที่สำคัญ	มาตรการป้องกันและแก้ไขผลกระทบสิ่งแวดล้อม	มาตรการติดตามตรวจสอบ ผลกระทบสิ่งแวดล้อม
4.2 อาชีวอนามัยและ ความปลอดภัย	เนื่องจากโครงการเป็นโรงแรม ที่มีความเสี่ยงต่อการเกิดอันตรายหรือ อุบัติเหตุต่างๆ อย่างไรก็ตามเพื่อให้เกิดความปลอดภัยกับผู้อยู่อาศัยและเป็นไป ตามที่กฎหมายกำหนด โครงการจะติดตั้งระบบป้องกันอัคคีภัยไว้อย่างเพียงพอ (รายละเอียดในหัวข้อ 4.3.3.8) และได้จัดให้มีมาตรการป้องกันอัคคีภัยคือ จัดให้ มีระบบป้องกันและแจ้งเตือนอัคคีภัยของโครงการให้เป็นไปตามข้อกำหนดของ กฎกระทรวงฉบับที่ 39 (พ.ศ. 2537) ฉบับที่ 47 (พ.ศ. 2540) และฉบับที่ 55 (พ.ศ. 2543) ออกตามความในพระราชบัญญัติควบคุมอาคาร พ.ศ. 2522 ทำการ ตรวจสอบความพร้อมและประสิทธิภาพการทำงานของระบบป้องกันและระงับ อัคคีภัยเป็นประจำทุก 6 เดือน หรือตามข้อกำหนดอายุการใช้งานของ ผลิตภัณฑ์/อุปกรณ์นั้น จัดให้มีการซ้อมป้องกันอัคคีภัย และการใช้อุปกรณ์ ดับเพลิงภายในโครงการอย่างน้อยปีละ 1 ครั้ง แก่พนักงานของโครงการ เพื่อให้ พนักงานและเจ้าหน้าที่ของโครงการเกิดความคุ้นเคย สามารถรับมือกับ เหตุการณ์ที่อาจจะเกิดขึ้น รวมทั้งสามารถปฏิบัติงานและใช้เครื่องมือ/อุปกรณ์ ต่างๆ ได้อย่างถูกต้อง โครงการจัดให้มีจุดรวมพล จำนวน 1 จุด มีพื้นที่ 95 ตารางเมตร อยู่บริเวณลานอเนกประสงค์ ของอาคารต้อนรับ คิดเป็นสัดส่วนของ พื้นที่จุดรวมพลต่อผู้พักอาศัยภายในโครงการเท่ากับ 0.56 ตารางเมตร/คน หรือ 1.77 คน/ตารางเมตร เมื่อคิดผู้พักอาศัยในโครงการสูงสุด 168 คน (รวมจำนวน พนักงาน) และติดป้ายแสดงวิธีการใช้อุปกรณ์ดับเพลิงอย่างชัดเจนที่จุดติดตั้ง	(1) จัดให้มีเจ้าหน้าที่รักษาความปลอดภัยให้ปฏิบัติหน้าที่ อย่างเคร่งครัด และหมั่นตรวจตราพื้นที่ดูแลความ ปลอดภัยภายในโครงการตลอด 24 ชั่วโมง หากพบ เหตุผิดปกติให้รีบติดต่อขอความช่วยเหลือจาก หน่วยงานราชการที่มีหน้าที่ดูแล และบรรเทาสาธารณ ภัยทันที (2) จัดให้มีพนักงานอยู่ประจำ เพื่อให้ผู้พักอาศัยสามารถ ติดต่อหรือแจ้งเหตุได้ตลอด 24 ชั่วโมง (3) โครงการจัดให้มีระบบโทรทัศน์วงจรปิด (Closed Circuit Television System : CCTV) (4) ติดประกาศแจ้งเบอร์โทรศัพท์ฉุกเฉินของเจ้าหน้าที่ โครงการหรือหน่วยงานราชการที่เกี่ยวข้องไว้อย่าง ชัดเจนในทุกชั้นในกรณีที่เกิดอัคคีภัย (5) ติดป้ายแนะนำการใช้อุปกรณ์แต่ละตัว ไว้บริเวณที่ ติดตั้งอุปกรณ์นั้น เพื่อให้ผู้อยู่อาศัยสามารถนำมาใช้ งานได้ทันที (6) จัดเตรียมเครื่องมือปฐมพยาบาลเบื้องต้น พร้อมทั้ง เตรียมพร้อมประสานงานกับโรงพยาบาลเพื่อนำ	- ตรวจสอบการทำงานของ ระบบโทรทัศน์วงจรปิด (CCTV) บริเวณทุก จุด ติดตั้งโทรทัศน์วงจรปิด (CCTV) 6 เดือน ตลอด ระยะเวลาดำเนินการ



ตารางที่ 3 สรุปผลกระทบสิ่งแวดล้อม มาตรการป้องกันและแก้ไขผลกระทบสิ่งแวดล้อม และมาตรการติดตามตรวจสอบผลกระทบสิ่งแวดล้อม โครงการโรงแรม เซเวน ซีส์ ของ บริษัท ภูเก็ตเสิร์ช แอนด์ แอนด์ ดีเวลลอปเม้นท์ จำกัด ระยะดำเนินการ (ต่อ)

องค์ประกอบทาง สิ่งแวดล้อมและคุณค่าต่าง ๆ	ผลกระทบต่อสิ่งแวดล้อมที่สำคัญ	มาตรการป้องกันและแก้ไขผลกระทบ สิ่งแวดล้อม	มาตรการติดตามตรวจสอบ ผลกระทบสิ่งแวดล้อม
4.2 อาชีวอนามัยและความปลอดภัย (ต่อ)	<p>ทุกจุด จัดทำผังเส้นทางการอพยพหนีไฟ ไปยังจุดรวมพล ติดไว้บริเวณทางเดินในอาคาร มีการจัดตั้งกรรมการป้องกันอัคคีภัยโดยกำหนดบทบาทหน้าที่ และจัดให้มีแผนฉุกเฉิน เตรียมการสำหรับกรณีเกิดอัคคีภัย สำหรับกรณีที่เกิดเหตุเพลิงไหม้ทางโครงการสามารถขอความช่วยเหลือจากสถานีดับเพลิงของเทศบาลตำบลกะรน โดยมีระยะทางห่างจากพื้นที่โครงการ ประมาณ 3.8 กิโลเมตร ใช้เวลาเดินทาง ประมาณ 4 นาที จะถึงพื้นที่โครงการ (ขึ้นอยู่กับสภาพการจราจรและช่วงเวลาที่เกิดเหตุ)</p> <p>จากการรวบรวมข้อมูลพื้นฐานด้านการสาธารณสุขของชุมชนที่อยู่บริเวณใกล้เคียงพื้นที่โครงการ พบว่า ในเขตพื้นที่เทศบาลตำบลกะรน มีสถานที่ให้บริการสาธารณสุข คือ โรงพยาบาลส่งเสริมสุขภาพตำบลกะรน จำนวน 1 แห่ง มีระยะห่างจากโครงการประมาณ 4.4 กิโลเมตร โดยใช้เวลาเดินทางประมาณ 5 นาที จะถึงพื้นที่โครงการ (ขึ้นอยู่กับสภาพการจราจรและช่วงเวลาที่เกิดเหตุ)</p> <p>ส่วนความปลอดภัยด้านการจราจรในระยะดำเนินการ จัดให้มีระบบการจราจรที่ปลอดภัย โดยติดตั้งป้ายแสดงทิศทางเดินรถเข้า-ออกภายในพื้นที่โครงการ ติดตั้งป้ายกำจัดการจราจรภายในพื้นที่โครงการ ควบคุมการจราจรบริเวณทางเข้า-ออกพื้นที่โครงการ โดยจัดให้เจ้าหน้าที่รักษาความปลอดภัยคอยควบคุมดูแลและตรวจรถเข้า-ออกตลอดเวลา จัดให้มีระบบไฟฟ้าส่องสว่าง บริเวณทางเข้า-ออกโครงการ และทางจราจรให้เพียงพอ เพื่อเป็นการป้องกันไม่ให้เกิดอุบัติเหตุของผู้พักอาศัยในโครงการจอดรถขวางเส้นทางการจราจร ห้ามจอดรถทุกชนิดบริเวณทางเข้าออก บนถนนสาธารณะ และบริเวณไหล่ทาง ติดตั้งป้ายโครงการ ลูกศรแสดงทิศทางบริเวณเข้า-ออกโครงการ ที่สามารถมองเห็นได้ชัดเจนและในระยะทางที่จะชะลอรถได้ทันก่อนเข้าสู่โครงการได้อย่างปลอดภัย</p>	<p>ผู้ได้รับบาดเจ็บส่งโรงพยาบาล หากเกิดอุบัติเหตุรุนแรง</p> <p>(7) ตรวจสอบประสิทธิภาพของระบบสัญญาณเตือนภัยภายในโครงการ ให้สามารถใช้งานได้</p> <p>(8) ตรวจสอบระบบสุขาภิบาลต่างๆ ภายในโครงการทั้งอย่างสม่ำเสมอ ทั้งระบบบำบัดน้ำเสีย และการจัดการมูลฝอย</p> <p>(9) กำชับให้มีการทำความสะอาดถังขยะและห้องพักมูลฝอยรวมของโครงการทุกวัน หลังจากรถเก็บขยะเข้ามาเก็บขยะมูลฝอย</p>	



ตารางที่ 3 สรุปผลกระทบสิ่งแวดล้อม มาตรการป้องกันและแก้ไขผลกระทบสิ่งแวดล้อม และมาตรการติดตามตรวจสอบผลกระทบสิ่งแวดล้อม โครงการโรงแรม เซเวน ซีส์ ของ บริษัท ภูเก็ตเสิร์ช แอนด์ แอนด์ ดีเวลลอปเม้นท์ จำกัด ระยะดำเนินการ (ต่อ)

องค์ประกอบทาง สิ่งแวดล้อมและคุณค่าต่าง ๆ	ผลกระทบต่อสิ่งแวดล้อมที่สำคัญ	มาตรการป้องกันและแก้ไขผลกระทบ สิ่งแวดล้อม	มาตรการติดตามตรวจสอบ ผลกระทบสิ่งแวดล้อม
4.2 อาชีวอนามัยและความ ปลอดภัย (ต่อ)	<p>โครงการมีการติดตั้งระบบโทรทัศน์วงจรปิด (Closed Circuit Television System: CCTV) เพื่อเพิ่มความปลอดภัยให้แก่ผู้พักอาศัยในโครงการ ซึ่งจะติดตั้งไว้กระจายครอบคลุมทั่วทั้งพื้นที่โครงการ ทั้งภายนอกและภายในอาคาร โดยให้มีมุมมองส่องมาบริเวณถนนที่เป็นทางเข้า-ออกพื้นที่โครงการ รวมทั้งสิ้น 42 จุด โดยมีรายละเอียดดังนี้</p> <p>โครงการมีการติดตั้งระบบโทรทัศน์วงจรปิด (Closed Circuit Television System: CCTV) เพื่อเพิ่มความปลอดภัยให้แก่ผู้พักอาศัยในโครงการ ซึ่งจะติดตั้งไว้กระจายครอบคลุมทั่วทั้งพื้นที่โครงการ ทั้งภายนอกและภายในอาคาร รวมทั้งสิ้น 42 จุด โดยมีรายละเอียดดังนี้</p> <ul style="list-style-type: none"> - อาคารห้องพัก 1 ติดตั้ง 21 จุด บริเวณลิฟต์ โถงทางเดิน และโถงบันได - อาคารห้องพัก 2 ติดตั้ง 9 จุด บริเวณโถงทางเดิน และโถงบันได - อาคารต้อนรับ ติดตั้ง 5 จุด บริเวณห้องอาหาร โถงต้อนรับ และโถงทางเดิน - ภายนอกอาคาร ติดตั้ง 7 จุด บริเวณที่จอดรถ ลานอเนกประสงค์ และอาคารห้องพัก <p>ดังนั้น การดำเนินโครงการจึงส่งผลกระทบต่ออาชีวอนามัยและความปลอดภัยอยู่ในระดับต่ำ</p>		

เดือน กันยายน 2559

(นายสมบัติ อติเศรษฐ์)

กรรมการผู้มีอำนาจลงนาม

บริษัท ภูเก็ตเสิร์ช แอนด์ แอนด์ ดีเวลลอปเม้นท์ จำกัด

เดือน กันยายน 2559

(นางสาวจุฑารัตน์ บุญแก้ว)

ผู้อำนวยการด้านสิ่งแวดล้อม

บริษัท ภูเก็ต เอ็นไวรอนเม้นทอล เซอร์วิส จำกัด



ตารางที่ 3 สรุปผลกระทบสิ่งแวดล้อม มาตรการป้องกันและแก้ไขผลกระทบสิ่งแวดล้อม และมาตรการติดตามตรวจสอบผลกระทบสิ่งแวดล้อม โครงการโรงแรม เซเว่น ซีส์ ของ บริษัท ภูเก็ตเสิร์ช แอนด์ แอนด์ ดีเวลลอปเม้นท์ จำกัด ระยะดำเนินการ (ต่อ)

องค์ประกอบทางสิ่งแวดล้อมและคุณค่าต่าง ๆ	ผลกระทบต่อสิ่งแวดล้อมที่สำคัญ	มาตรการป้องกันและแก้ไขผลกระทบสิ่งแวดล้อม	มาตรการติดตามตรวจสอบผลกระทบสิ่งแวดล้อม
4.3 การจัดการสวะน้ำ	<p>(1) การจัดการสวะน้ำ</p> <p>โครงการจัดให้มีสวะน้ำ จำนวน 2 สระ (ความลึกประมาณ 0.70 เมตร) โดยสวะน้ำที่ 1 อยู่บริเวณอาคารห้องพัก 1 ปริมาตร 89.60 ลูกบาศก์เมตร (กว้างxยาวxสูง: 46 x 2.78 x 0.70 เมตร) และสวะน้ำที่ 2 อยู่บริเวณอาคารห้องพัก 1 ปริมาตร 98.00 ลูกบาศก์เมตร (กว้างxยาวxสูง: 50.20 x 2.8 x 0.70 เมตร) เพื่อให้บริการผู้พักอาศัยในพื้นที่โครงการเท่านั้น โดยโครงการจะออกแบบ ดูแล และควบคุมการประกอบกิจการสวะน้ำของโครงการ ให้สอดคล้องตามหลักเกณฑ์ด้านสุขลักษณะในการควบคุมการประกอบกิจการสวะน้ำหรือกิจการอื่นๆ ในทำนองเดียวกันตามคำแนะนำของคณะกรรมการสาธารณสุขฉบับที่ 1/2550 ดังรายละเอียดในภาคผนวก ข ของกระทรวงสาธารณสุข ซึ่งจะทำให้สวะน้ำในโครงการได้มาตรฐานของกระทรวงสาธารณสุข โดยมีรายละเอียดดังนี้</p> <p>(1) สถานที่ตั้ง</p> <p>ตำแหน่งที่ตั้งของสวะน้ำของโครงการ ได้ออกแบบให้อยู่ห่างจากห้องพักขะรวม ซึ่งอาจทำให้เกิดการปนเปื้อนน้ำในสวะน้ำ อีกทั้งสวะน้ำของโครงการจะยกระดับขึ้นสูงจากระดับพื้นของโครงการ เพื่อป้องกันสัตว์ และป้องกันไม่ให้น้ำท่วมเข้ามาในบริเวณสวะน้ำ นอกจากนี้ โครงการ</p>	<p><u>มาตรการป้องกันและแก้ไขสวะน้ำ</u></p> <p>(1) ตำแหน่งที่ตั้งของสวะน้ำออกแบบให้อยู่ห่างจากห้องพักขะรวม</p> <p>(2) สวะน้ำของโครงการมีการยกระดับขึ้นสูงจากพื้นของโครงการ</p> <p>(3) โครงสร้างของสวะน้ำสร้างด้วยคอนกรีตเสริมเหล็กหรือวัสดุที่มีความมั่นคงแข็งแรง ชีมน้ำไม่ได้ ผนังเรียบอยู่ในสภาพดี ทำความสะอาดง่าย</p> <p>(4) จัดให้มีรางระบายน้ำล้นมีฝาปิดรอบสวะน้ำ ไม่เป็นสนิม แข็งแรง ทำความสะอาดง่าย อยู่ในสภาพดี และไม่มีน้ำล้นออกจากราง</p> <p>(5) จัดให้มีที่ว่างสำหรับใช้เป็นทางเดินรอบสวะน้ำ ไม่ลื่น ไม่มีน้ำขัง และทำความสะอาดง่าย</p> <p>(6) จัดให้มีป้ายบอกความลึกและเลขระดับบอกความลึกที่สามารถมองเห็นได้อย่างชัดเจน</p> <p>(7) จัดให้มีระบบแสงสว่างอย่างเพียงพอทั่วบริเวณสวะน้ำ</p> <p>(8) จัดให้มีตู้เก็บสิ่งของที่วางหรือเก็บรองเท้า สำหรับผู้มาใช้บริการในบริเวณทางเข้าสวะน้ำ</p> <p>(9) จัดให้มีอ่างล้างมือ บริเวณล้างตัวก่อนลงสระ และที่ล้างเท้า ทางเข้าบริเวณสวะน้ำและเติมคลอรีนลงในที่ล้างเท้าเพื่อป้องกันการติดเชื้อ</p>	<ul style="list-style-type: none"> - ตรวจสอบความเป็นกรดต่างคลอรีนอิสระคงเหลือ และคลอรีนที่รวมกับสารอื่น วันละ 2 ครั้ง ก่อนเปิดและหลังเปิดบริการตลอดระยะเวลาดำเนินการ - ตรวจสอบโคลิฟอร์มแบคทีเรียทั้งหมด และฟีคอลโคลิฟอร์ม ทุกเดือน ตลอดระยะดำเนินการ - ตรวจสอบค่าความเป็นด่าง ความกระด้าง กรดไซยาไนด์ คลอไรด์ แอมโมเนีย ไนเตรท และจุลินทรีย์หรือตัวบ่งชี้ทำให้เกิดโรค ทุก 1 ปี ตลอดระยะดำเนินการ - จัดบันทึกการทำงาน ของเจ้าหน้าที่ความปลอดภัยประจำสวะน้ำ (Life guard) โดยอยู่ประจำสวะน้ำตลอดเวลาที่เปิดบริการ ทุกวัน ตลอดระยะเวลาดำเนินการ

เดือน กันยายน 2559

(นายสมบัติ อติเศรษฐ์)

กรรมการผู้มีอำนาจลงนาม

บริษัท ภูเก็ตเสิร์ช แอนด์ แอนด์ ดีเวลลอปเม้นท์ จำกัด

เดือน กันยายน 2559

(นางสาวจุฑารัตน์ บุญแก้ว)

ผู้อำนวยการด้านสิ่งแวดล้อม

บริษัท ภูเก็ต เอ็นไวรอนเม้นทอล เซอร์วิส จำกัด



ตารางที่ 3 สรุปผลกระทบสิ่งแวดล้อม มาตรการป้องกันและแก้ไขผลกระทบสิ่งแวดล้อม และมาตรการติดตามตรวจสอบผลกระทบสิ่งแวดล้อม โครงการโรงแรม เซเวน ซีส์ ของ บริษัท ภูเก็ตเสิร์ช แอนด์ แอนด์ ดีเวลลอปเม้นท์ จำกัด ระยะดำเนินการ (ต่อ)

องค์ประกอบทาง สิ่งแวดล้อมและคุณค่าต่าง ๆ	ผลกระทบต่อสิ่งแวดล้อมที่สำคัญ	มาตรการป้องกันและแก้ไขผลกระทบ สิ่งแวดล้อม	มาตรการติดตามตรวจสอบผลกระทบ สิ่งแวดล้อม
4.3 การจัดการสระว่ายน้ำ (ต่อ)	<p>ยังออกแบบให้มีการปลูกไม้ยืนต้นและไม้พุ่ม เพื่อเพิ่มความร่มรื่นของพื้นที่ และช่วยเพิ่มความเป็นส่วนตัวให้แก่ผู้ใช้บริการ และลดผลกระทบต่อสุขภาพของผู้ใช้บริการ อันเนื่องมาจากไอเสียจากควันรถยนต์อีกด้วย</p> <p>(2) การออกแบบและโครงสร้าง</p> <p>การออกแบบสระว่ายน้ำ จะคำนึงถึงความปลอดภัยของผู้ใช้บริการ โดยจะออกแบบโครงสร้างสระว่ายน้ำที่ทำด้วยคอนกรีตเสริมเหล็กหรือวัสดุที่มีความมั่นคงแข็งแรง น้ำซึมไม่ได้ ผนังเรียบ อยู่ในสภาพดี และทำความสะอาดง่าย มีรางระบายน้ำล้นที่มีฝาปิดรอบสระว่ายน้ำ ไม่เป็นสนิม แข็งแรงและไม่มีน้ำล้นออกจากราง โดยจะจัดให้มีป้ายบอกความลึกและเลขระดับบอกความลึกที่สามารถมองเห็นได้อย่างชัดเจน และจัดให้มีระบบแสงสว่างอย่างเพียงพอทั่วบริเวณสระว่ายน้ำ ในกรณีที่มีการเปิดใช้สระในเวลากลางคืน นอกจากนี้บริเวณระเบียบทางเดินรอบสระว่ายน้ำเลือกใช้เป็นวัสดุที่ไม่ลื่น ไม่ดูดซึมน้ำ ทำความสะอาดง่าย และพื้นลาดเอียงเล็กน้อยเพื่อการระบายน้ำที่ดี จัดให้มีอุปกรณ์เครื่องมือสำหรับทำความสะอาดสระว่ายน้ำ อีกทั้งโครงการ จัดให้มีตู้เก็บสิ่งของ ที่วางหรือเก็บรองเท้า สำหรับผู้มาใช้บริการในบริเวณทางเข้าสระว่ายน้ำ จัดให้มีอ่างล้างมือ ล้างตัวก่อนลงสระ และที่ล้างเท้า ทางเข้าบริเวณสระว่ายน้ำและเดิมคลอรีนลงในที่ล้างเท้า เพื่อป้องกันการติดเชื้อ มีการรักษาความสะอาดพื้นที่โดยรอบอย่างสม่ำเสมอ ดูแลมิให้มีการนำสัตว์ทุกชนิดเข้าไปในบริเวณสระว่ายน้ำ</p>	<p>มาตรการป้องกันและแก้ไขผลกระทบด้านความปลอดภัยจากการใช้สระว่ายน้ำ</p> <p>(1) จัดให้มีอุปกรณ์สื่อสารที่สามารถติดต่อ บุคคล หรือสถานที่สำคัญ เช่น โรงพยาบาล และสถานีตำรวจ เป็นต้น เพื่อขอความช่วยเหลือกรณีเกิดเหตุฉุกเฉินต่างๆ และปิดประกาศหมายเลขโทรศัพท์ของสถานที่ดังกล่าวไว้ในที่เห็นได้ชัดเจน</p> <p>(2) รักษาความสะอาดพื้นที่โดยรอบอย่างสม่ำเสมอ ดูแลมิให้มีการนำสัตว์ทุกชนิดเข้าไปในบริเวณสระว่ายน้ำ</p> <p>(3) จัดให้มีระบบแสงสว่างอย่างเพียงพอทั่วบริเวณสระว่ายน้ำ ในกรณีที่มีการเปิดใช้สระในเวลากลางคืน</p>	<ul style="list-style-type: none"> - ตรวจสอบจำนวนและตรวจสอบสภาพการใช้ งานของอุปกรณ์ช่วยชีวิต เช่น โฟมช่วยชีวิต ห่วงชูชีพ และไม้ช่วยชีวิต เป็นต้น ทุกวัน ตลอดระยะเวลาดำเนินการ - ตรวจสอบสภาพพื้นผิวทางเดินรอบสระว่ายน้ำและพื้นผิวได้สระน้ำหากมีรอยแตกหรือชำรุดให้ซ่อมแซมทันที ทุกวัน ตลอดระยะเวลาดำเนินการ - ตรวจสอบบริเวณขอบสระและทางเดินสระว่ายน้ำไม่ให้มีน้ำขัง ทุกวัน ตลอดระยะเวลาดำเนินการ - ตรวจสอบป้ายแสดงกฎข้อปฏิบัติ สำหรับผู้ใช้สระว่ายน้ำให้มีสภาพดีไม่ลบเลือน ทุกวัน ตลอดระยะเวลาดำเนินการ

เดือน กันยายน 2559

(นายสมบัติ อติเศรษฐ์)

กรรมการผู้มีอำนาจลงนาม

บริษัท ภูเก็ตเสิร์ช แอนด์ แอนด์ ดีเวลลอปเม้นท์ จำกัด

121/174

เดือน กันยายน 2559

(นางสาวจุฑารัตน์ บุญแก้ว)

ผู้อำนวยการด้านสิ่งแวดล้อม

บริษัท ภูเก็ต เอ็นไวรอนเม้นทอล เซอร์วิส จำกัด



ตารางที่ 3 สรุปผลกระทบสิ่งแวดล้อม มาตรการป้องกันและแก้ไขผลกระทบสิ่งแวดล้อม และมาตรการติดตามตรวจสอบผลกระทบสิ่งแวดล้อม โครงการโรงแรม เซเวน ซีส์ ของ บริษัท ภูเก็ตเสิร์ช แอนด์ แอนด์ ดีเวลลอปเมนต์ จำกัด ระยะดำเนินการ (ต่อ)

องค์ประกอบทางสิ่งแวดล้อม และคุณค่าต่าง ๆ	ผลกระทบต่อสิ่งแวดล้อมที่สำคัญ	มาตรการป้องกันและแก้ไขผลกระทบสิ่งแวดล้อม	มาตรการติดตามตรวจสอบผลกระทบสิ่งแวดล้อม
4.3 การจัดการสระว่ายน้ำ (ต่อ)	<p>(3) ข้อปฏิบัติสำหรับผู้ประกอบกิจการ</p> <p>เจ้าของโครงการจะจัดให้มีเจ้าหน้าที่ที่มีความรู้เกี่ยวกับการควบคุมคุณภาพน้ำตรวจสอบคุณภาพน้ำสระว่ายน้ำให้อยู่ในเกณฑ์มาตรฐานของกระทรวงสาธารณสุขเป็นประจำ นอกจากนี้ โครงการจะจัดให้มีเจ้าหน้าที่ความปลอดภัยประจำสระว่ายน้ำ (Life guard) โดยอยู่ประจำสระว่ายน้ำตลอดเวลาที่เปิดบริการ และจัดให้มีอุปกรณ์ช่วยชีวิต เช่น โฟมช่วยชีวิต ห่วงชูชีพ และไม่ช่วยชีวิต เป็นต้น อีกทั้ง โครงการจะจัดให้มีอุปกรณ์สื่อสารที่สามารถติดต่อบุคคลหรือสถานที่สำคัญ เช่น โรงพยาบาล และสถานีตำรวจ เป็นต้น เพื่อขอความช่วยเหลือกรณีเกิดเหตุฉุกเฉินต่างๆ และปิดประกาศหมายเลขโทรศัพท์ของสถานที่สำคัญดังกล่าวไว้ในที่เห็นได้ชัดเจน</p> <p>(4) การจัดการเกี่ยวกับสารเคมี</p> <p>การจัดการสารเคมีและคุณภาพน้ำสระว่ายน้ำ บริเวณสถานที่เก็บสารเคมี จะจัดให้มีป้ายระบุว่า "สถานที่เก็บสารเคมีอันตราย" และ "ห้ามเข้า" ซึ่งบริเวณดังกล่าวจะต้องมีการระบายอากาศที่ดี และมีการจัดเก็บสารเคมีเป็นไปตามกฎหมายที่เกี่ยวข้อง ซึ่งสารเคมีที่ใช้จะต้องมีฉลากระบุชื่อสารเคมี ส่วนผสม หรือส่วนประกอบที่เป็นอันตราย วิธีการใช้ และวิธีการปฐมพยาบาลในกรณีฉุกเฉิน</p> <p>ดังนั้น การดำเนินโครงการจึงส่งผลกระทบอยู่ในระดับต่ำ</p>	<p><u>มาตรการป้องกันและแก้ไขผลกระทบจากอุบัติเหตุจากการจมน้ำ</u></p> <p>(1) จัดให้มีเจ้าหน้าที่ความปลอดภัยประจำสระ (Life guard) โดยอยู่ประจำสระว่ายน้ำตลอดเวลาที่เปิดบริการ</p> <p>(2) จัดให้มีอุปกรณ์ช่วยชีวิต เช่น โฟมช่วยชีวิต ห่วงชูชีพ และไม่ช่วยชีวิต เครื่องช่วยหายใจ เป็นต้น</p>	<p>- ตรวจสอบอุปกรณ์ไฟฟ้าและอุปกรณ์ให้แสงสว่างบริเวณสระว่ายน้ำสภาพการใช้งาน หากชำรุดให้แก้ไขทันที ทุกวันตลอดระยะเวลาดำเนินการ</p>

เดือน กันยายน 2559

(นายสมบัติ อติเศรษฐ์)

กรรมการผู้มีอำนาจลงนาม

บริษัท ภูเก็ตเสิร์ช แอนด์ แอนด์ ดีเวลลอปเมนต์ จำกัด

122/174

เดือน กันยายน 2559

(นางสาวจุฑารัตน์ บุญแก้ว)

ผู้อำนวยการด้านสิ่งแวดล้อม

บริษัท ภูเก็ต เอ็นไวรอนเม้นทอล เซอร์วิส จำกัด



ตารางที่ 3 สรุปผลกระทบสิ่งแวดล้อม มาตรการป้องกันและแก้ไขผลกระทบสิ่งแวดล้อม และมาตรการติดตามตรวจสอบผลกระทบสิ่งแวดล้อม โครงการโรงแรม เซเวน ซีส์ ของ บริษัท ภูเก็ตเสิร์ช แอนด์ แอนด์ ดีเวลลอปเม้นท์ จำกัด ระยะดำเนินการ (ต่อ)

องค์ประกอบทางสิ่งแวดล้อม และคุณค่าต่าง ๆ	ผลกระทบต่อสิ่งแวดล้อมที่สำคัญ	มาตรการป้องกันและแก้ไขผลกระทบสิ่งแวดล้อม	มาตรการติดตามตรวจสอบผลกระทบสิ่งแวดล้อม
4.4 สุขภาพ	<p>การประเมินผลกระทบทางสุขภาพจะประเมินตามแนวทางการประเมินผลกระทบทางสุขภาพในรายงานการวิเคราะห์ผลกระทบสิ่งแวดล้อมของประเทศไทยเป็นแนวทางในการศึกษา (สำนักวิเคราะห์ผลกระทบสิ่งแวดล้อม สำนักงานนโยบายและแผนทรัพยากรธรรมชาติและสิ่งแวดล้อม, กันยายน 2550) ซึ่งมีขั้นตอนต่าง ๆ ได้แก่ การกลั่นกรองในโครงการ (Screening) การกำหนดขอบเขตการศึกษา (Scoping) และการประเมินผลกระทบ (Assessment)</p> <p>1) การกลั่นกรองในโครงการ (Screening)</p> <p>(ก) ข้อมูลรายละเอียดโครงการ</p> <p>โครงการโรงแรม เซเวน ซีส์ เป็นโครงการประกอบกิจการประเภทโรงแรม จำนวน 69 ห้องพัก ประกอบด้วย อาคารห้องพัก สูง 3 ชั้น จำนวน 2 อาคาร อาคารต้อนรับชั้นเดียว จำนวน 1 อาคาร และอาคารห้องพักขั้วรวมชั้นเดียว จำนวน 1 อาคาร มีพื้นที่ใช้สอยรวมทั้งสิ้น 4,171.65 ตารางเมตร ตั้งอยู่บนพื้นที่ 3 ไร่ 28 ตารางวา หรือคิดเป็น 4,912 ตารางเมตร โดยจะขออนุญาตก่อสร้างต่อเทศบาลตำบลกะรน และจากการศึกษา พบว่า กลุ่มคนที่มีความเสี่ยงด้านสุขภาพจากการดำเนินโครงการ ได้แก่ ผู้พักอาศัยในโครงการ พนักงานของโครงการ และประชาชนที่อาศัยอยู่โดยรอบพื้นที่โครงการ</p>		



ตารางที่ 3 สรุปผลกระทบสิ่งแวดล้อม มาตรการป้องกันและแก้ไขผลกระทบสิ่งแวดล้อม และมาตรการติดตามตรวจสอบผลกระทบสิ่งแวดล้อม โครงการโรงแรม เซเวน ซีส์ ของ บริษัท ภูเก็ตเสิร์ช แอนด์ แอนด์ ดีเวลลอปเม้นท์ จำกัด ระยะดำเนินการ (ต่อ)

องค์ประกอบทางสิ่งแวดล้อม และคุณค่าต่าง ๆ	ผลกระทบต่อสิ่งแวดล้อมที่สำคัญ	มาตรการป้องกันและแก้ไขผลกระทบสิ่งแวดล้อม	มาตรการติดตามตรวจสอบผลกระทบสิ่งแวดล้อม
4.4 สุขภาพ (ต่อ)	<p>(ข) ข้อมูลการสัมผัสของมนุษย์</p> <p>กลุ่มคนส่วนใหญ่ที่ได้รับผลกระทบด้านสุขภาพ ได้แก่ ผู้พักอาศัยในโครงการ พนักงานของโครงการ และประชาชนที่อาศัยอยู่ในบริเวณพื้นที่ใกล้เคียง และโดยรอบโครงการ โดยกลุ่มคนที่มีความเสี่ยงที่จะสัมผัสมลพิษ ได้แก่ เด็ก สตรีมีครรภ์ หรือผู้ที่ไวต่อการได้รับอันตราย</p> <p>2) การกำหนดขอบเขตการศึกษา (Scoping)</p> <p>ในการกำหนดขอบเขตการศึกษาผลกระทบทางสุขภาพจากกิจกรรมต่าง ๆ ของโครงการได้พิจารณาจากข้อมูลรายละเอียดโครงการ ข้อมูลสภาพแวดล้อม ในปัจจุบันของพื้นที่โครงการ (ข้อ 3.4.3 ในบทที่ 3) ข้อมูลสุขภาพปัจจุบัน โดยพิจารณาจากสิ่งคุกคามสุขภาพ ได้แก่ คุณภาพอากาศ การจัดการน้ำเสีย การจัดการขยะมูลฝอย และสิ่งคุกคามต่อจิตใจ ได้แก่ ความกังวล เป็นต้น นอกจากนี้ จะพิจารณาด้านสิ่งแวดล้อม ปัจจัยต่อการสัมผัส และลักษณะผลกระทบต่อสุขภาพ</p> <p>3) การประเมินผลกระทบ (Assessment)</p> <p>จากการรวบรวมข้อมูลพื้นฐานด้านการสาธารณสุขของชุมชนที่อยู่ในบริเวณใกล้เคียงพื้นที่โครงการ พบว่า ในเขตพื้นที่เทศบาลตำบลกะรน มีสถานที่ให้บริการสาธารณสุข ดังนี้ คือ โรงพยาบาลส่งเสริมสุขภาพตำบลกะรน จำนวน 1 แห่ง มีระยะห่างจากโครงการประมาณ 4.4 กิโลเมตรโดยใช้เวลาเดินทางประมาณ 5 นาที จะถึงพื้นที่โครงการ (ขึ้นอยู่กับสภาพการจราจรและช่วงเวลาที่เกิดเหตุ)</p>		

เดือน กันยายน 2559

(นายสมบัติ อติเศรษฐ์)

กรรมการผู้มีอำนาจลงนาม

บริษัท ภูเก็ตเสิร์ช แอนด์ แอนด์ ดีเวลลอปเม้นท์ จำกัด

124/174

เดือน กันยายน 2559

(นางสาวจุฑารัตน์ บุญแก้ว)

ผู้อำนวยการด้านสิ่งแวดล้อม

บริษัท ภูเก็ต เอ็นไวรอนเม้นทอล เซอร์วิส จำกัด

ตารางที่ 3 สรุปผลกระทบสิ่งแวดล้อม มาตรการป้องกันและแก้ไขผลกระทบสิ่งแวดล้อม และมาตรการติดตามตรวจสอบผลกระทบสิ่งแวดล้อม โครงการโรงแรม เซเวน ซีส์ ของ บริษัท ภูเก็ตเสิร์ช แอนด์ แอนด์ ดีเวลลอปเม้นท์ จำกัด ระยะดำเนินการ (ต่อ)

องค์ประกอบทางสิ่งแวดล้อม และคุณค่าต่าง ๆ	ผลกระทบต่อสิ่งแวดล้อมที่สำคัญ	มาตรการป้องกันและแก้ไขผลกระทบสิ่งแวดล้อม	มาตรการติดตามตรวจสอบผลกระทบสิ่งแวดล้อม
4.4 สุขภาพ (ต่อ)	<p>จากสถิติสาเหตุการป่วย 21 กลุ่มโรค ของโรงพยาบาลส่งเสริมสุขภาพตำบลภะรน ระหว่างปี 2554-2558 พบว่า 5 อันดับแรก ได้แก่ โรคระบบหายใจ รองลงไปได้แก่ โรคระบบย่อยอาหาร รวมโรคในช่องปาก, อาการแสดงและสิ่งผิดปกติที่พบได้จากการตรวจทางคลินิกและห้องปฏิบัติการที่ไม่สามารถจำแนกโรคในกลุ่มอื่นได้, สาเหตุจากภายนอกอื่น ๆ ที่ทำให้ป่วย หรือตาย, และโรคระบบกล้ามเนื้อ รวมโรคโครงร่างและเนื้อเยื่อเสริมตามลำดับ</p> <p>จากการสำรวจภาคสนามโดยการสัมภาษณ์ประชาชนที่อยู่อาศัยใกล้เคียงพื้นที่โครงการ พบว่า ประชาชนส่วนใหญ่ เจ็บป่วยด้วยโรคหวัด/โรคทางเดินหายใจ รองลงมาเจ็บป่วยด้วย โรคผิวหนังและภูมิแพ้ ซึ่งค่อนข้างสอดคล้องกับข้อมูลสถิติจำนวนผู้ป่วยจำแนกตาม 21 กลุ่มโรคของโรงพยาบาลส่งเสริมสุขภาพตำบลภะรน</p> <p>จากสถิติสาเหตุการป่วย 21 กลุ่มโรค ของโรงพยาบาลส่งเสริมสุขภาพตำบลภะรน ระหว่างปี 2554-2558 พบว่า 5 อันดับแรก ได้แก่ โรคระบบหายใจ รองลงไปได้แก่ โรคระบบย่อยอาหาร รวมโรคในช่องปาก, อาการแสดงและสิ่งผิดปกติที่พบได้จากการตรวจทางคลินิกและห้องปฏิบัติการที่ไม่สามารถจำแนกโรคในกลุ่มอื่นได้, สาเหตุจากภายนอกอื่น ๆ ที่ทำให้ป่วย หรือตาย, และโรคระบบกล้ามเนื้อ รวมโรคโครงร่างและเนื้อเยื่อเสริมตามลำดับ ทั้งนี้อาจมีสาเหตุมาจากการเปลี่ยนแปลงของสภาพอากาศ ฝุ่นละอองจากการจราจร และมลพิษทางอากาศจากการก่อสร้าง ประกอบกับบริเวณโดยรอบพื้นที่โครงการในเขตเทศบาลตำบลภะรนมีสถานที่ก่อสร้างเพื่อพัฒนาเป็นที่อยู่อาศัย และแหล่งท่องเที่ยว หรือโครงการต่างๆ ด้วยสาเหตุดังกล่าวจึงส่งผลให้ประชาชนส่วนใหญ่เจ็บป่วยด้วยโรคระบบทางเดินหายใจมากกว่าโรคอื่นๆ</p>		

เดือน กันยายน 2559

(นายสมมติ อติเศรษฐ์)

กรรมการผู้มีอำนาจลงนาม

บริษัท ภูเก็ตเสิร์ช แอนด์ แอนด์ ดีเวลลอปเม้นท์ จำกัด

เดือน กันยายน 2559

(นางสาวจุฑารัตน์ บุญแก้ว)

ผู้อำนวยการด้านสิ่งแวดล้อม

บริษัท ภูเก็ต เอ็นไวรอนเม้นทอล เซอร์วิส จำกัด



ตารางที่ 3 สรุปผลกระทบสิ่งแวดล้อม มาตรการป้องกันและแก้ไขผลกระทบสิ่งแวดล้อม และมาตรการติดตามตรวจสอบผลกระทบสิ่งแวดล้อม โครงการโรงแรม เซเวน ซีส์ ของ บริษัท ภูเก็ตเสิร์ช แอนด์ แอนด์ ดีเวลลอปเม้นท์ จำกัด ระยะดำเนินการ (ต่อ)

องค์ประกอบทางสิ่งแวดล้อม และคุณค่าต่าง ๆ	ผลกระทบต่อสิ่งแวดล้อมที่สำคัญ	มาตรการป้องกันและแก้ไขผลกระทบสิ่งแวดล้อม	มาตรการติดตามตรวจสอบผลกระทบสิ่งแวดล้อม
4.4 สุขภาพ (ต่อ)	<p>การประเมินผลกระทบจากการดำเนินโครงการทั้งในระยะดำเนินการที่อาจส่งผลกระทบต่อสุขภาพ ในด้านคุณภาพอากาศ การบำบัดน้ำเสีย การจัดการขยะมูลฝอย สภาพเศรษฐกิจและสังคม อาชีวอนามัยและความปลอดภัย พิจารณาถึงปัจจัยที่สำคัญที่อาจมีผลกระทบต่อสุขภาพ คือ</p> <ul style="list-style-type: none"> - สิ่งคุกคามทางกายภาพ ได้แก่ คุณภาพอากาศ การบำบัดน้ำเสีย และการจัดการขยะมูลฝอย เป็นต้น - สิ่งคุกคามทางชีวภาพ ได้แก่ แมลงวัน แบริดเรีย และปรสิต เป็นต้น - สิ่งคุกคามต่อจิตใจ ได้แก่ ความเครียด ความกังวล และความรำคาญ เป็นต้น 		

เดือน กันยายน 2559

(นายสมบัติ อดิเศรษฐ์)

กรรมการผู้มีอำนาจลงนาม

บริษัท ภูเก็ตเสิร์ช แอนด์ แอนด์ ดีเวลลอปเม้นท์ จำกัด

126/174

เดือน กันยายน 2559

(นางสาวจุฑารัตน์ บุญแก้ว)

ผู้อำนวยการด้านสิ่งแวดล้อม

บริษัท ภูเก็ต เอ็นไวรอนเม้นทอล เซอร์วิส จำกัด



ตารางที่ 3 สรุปผลกระทบสิ่งแวดล้อม มาตรการป้องกันและแก้ไขผลกระทบสิ่งแวดล้อม และมาตรการติดตามตรวจสอบผลกระทบสิ่งแวดล้อม โครงการโรงแรม เซเวน ซีส์ ของ บริษัท ภูเก็ตเสิร์ช แอนด์ แอนด์ ดีเวลลอปเม้นท์ จำกัด ระยะดำเนินการ (ต่อ)

องค์ประกอบทางสิ่งแวดล้อม และคุณค่าต่าง ๆ	ผลกระทบต่อสิ่งแวดล้อมที่สำคัญ	มาตรการป้องกันและแก้ไขผลกระทบสิ่งแวดล้อม	มาตรการติดตามตรวจสอบผลกระทบสิ่งแวดล้อม
4.4 สุขภาพ (ต่อ)	<p>1. โรคระบบทางเดินหายใจ เช่น</p> <ul style="list-style-type: none"> ■ โรคภูมิแพ้ ■ โรคหอบหืด <p><u>สาเหตุการเกิดโรค</u></p> <ul style="list-style-type: none"> - การแพร่กระจายเชื้อโรคจากระบบปรับอากาศ - มลพิษทางอากาศ และฝุ่นละอองขนาดเล็กในอาคาร จากการจราจร - การระบายอากาศไม่เพียงพอ ซึ่งส่วนใหญ่เกิดจากการนำอากาศภายนอกเข้าไปในอาคารไม่เพียงพอ การกระจายและการผสมผสานอากาศภายในอาคารไม่พอเพียง อุณหภูมิและความชื้นสูงหรือไม่คงที่ระบบการกรองอากาศทำงานไม่มีประสิทธิภาพ 	<p>(1) ล้างทำความสะอาดถาดรองรับน้ำเครื่องปรับอากาศ</p> <p>(2) จัดให้มีการถ่ายเทอากาศหมุนเวียนจากภายนอกอาคาร โดยออกแบบอาคารให้มีช่องเปิดโล่ง เช่น ประตู หน้าต่าง เพื่อให้อากาศถ่ายเทได้สะดวก</p> <p>(3) ล้างทำความสะอาดถนน ในโครงการอย่างสม่ำเสมอ</p> <p>(4) ลดความเร็วของยานพาหนะภายในโครงการเพื่อลดปัญหาเรื่องฝุ่นฟุ้งกระจาย</p> <p>(5) จัดพื้นที่สีเขียวโดยรอบพื้นที่โครงการ รวมทั้งทำการรักษาและเพิ่มพื้นที่สีเขียวบริเวณพื้นที่ว่าง เพื่อช่วยลดระดับมลสารที่เกิดจากยานพาหนะที่เข้ามาในพื้นที่โครงการ</p> <p>(6) จำกัดความเร็วของรถภายในโครงการ เพื่อป้องกันการฟุ้งกระจายของฝุ่นบริเวณผิวถนน โดยติดป้ายจำกัดความเร็ว</p>	<ul style="list-style-type: none"> - ตรวจสอบการทำความสะอาดเครื่องปรับอากาศเป็นประจำ ทุก 6 เดือน ตลอดระยะเวลาดำเนินการ

เดือน กันยายน 2559

(นายสมบัติ อดิเศรษฐ์)

กรรมการผู้มีอำนาจลงนาม

บริษัท ภูเก็ตเสิร์ช แอนด์ แอนด์ ดีเวลลอปเม้นท์ จำกัด

127/174

เดือน กันยายน 2559

(นางสาวจุฑารัตน์ บุญแก้ว)

ผู้อำนวยการด้านสิ่งแวดล้อม

บริษัท ภูเก็ต เอ็นไวรอนเม้นทอล เซอร์วิส จำกัด



ตารางที่ 3 สรุปผลกระทบสิ่งแวดล้อม มาตรการป้องกันและแก้ไขผลกระทบสิ่งแวดล้อม และมาตรการติดตามตรวจสอบผลกระทบสิ่งแวดล้อม โครงการโรงแรม เซเวน ซีส์ ของ บริษัท ภูเก็ตเสิร์ช แอนด์ แอนด์ ดีเวลลอปเม้นท์ จำกัด ระยะดำเนินการ (ต่อ)

องค์ประกอบทางสิ่งแวดล้อม และคุณค่าต่าง ๆ	ผลกระทบต่อสิ่งแวดล้อมที่สำคัญ	มาตรการป้องกันและแก้ไขผลกระทบสิ่งแวดล้อม	มาตรการติดตามตรวจสอบผลกระทบสิ่งแวดล้อม
4.4 สุขภาพ (ต่อ)	<p>2. โรคที่แมลงสาบเป็นพาหะนำโรค เช่น</p> <ul style="list-style-type: none"> ▪ โรคระบบทางเดินอาหาร ▪ โรคระบบลำไส้ ▪ โรคท้องเสีย ▪ โรคผิวหนัง ▪ โรคตับอักเสบ <p><u>สาเหตุการเกิดโรค</u></p> <p>- เกิดจากการสัมผัสหรือรับประทาน เชื้อแบคทีเรีย หนองพยาธิ เชื้อไวรัส เชื้อ โปรโตซัว และเชื้อรา ที่ติดมากับแมลงสาบ เนื่องจากแมลงสาบชอบอยู่ตามขยะ ของเสีย</p>	<p>(1) ปิดห้องพักขยะให้สนิท</p> <p>(2) เก็บอาหารสดและอาหารแห้งในภาชนะที่ปิดมิดชิด</p> <p>(3) ดูแลและรักษาความสะอาดบริเวณห้องพักพักอย่างสม่ำเสมอ</p> <p>(4) จัดเจ้าหน้าที่รักษาความสะอาดห้องส้วมและห้องอาบน้ำ</p> <p>(5) ใช้สารเคมีที่มีความปลอดภัยฉีดพ่นภายในและบริเวณห้องพักทุก 1 เดือน</p>	-



ตารางที่ 3 สรุปผลกระทบสิ่งแวดล้อม มาตรการป้องกันและแก้ไขผลกระทบสิ่งแวดล้อม และมาตรการติดตามตรวจสอบผลกระทบสิ่งแวดล้อม โครงการโรงแรม เซเวน ซีส์ ของ บริษัท ภูเก็ต เลิฟ แอนด์ ดีเวลลอปเมนต์ จำกัด ระยะดำเนินการ (ต่อ)

องค์ประกอบทางสิ่งแวดล้อม และคุณค่าต่าง ๆ	ผลกระทบต่อสิ่งแวดล้อมที่สำคัญ	มาตรการป้องกันและแก้ไขผลกระทบสิ่งแวดล้อม	มาตรการติดตามตรวจสอบผลกระทบสิ่งแวดล้อม
4.4 สุขภาพ (ต่อ)	<p>3. โรคที่ยุงเป็นพาหะนำโรค เช่น</p> <ul style="list-style-type: none"> ▪ โรคไข้เลือดออก เกิดจากยุงลายที่เป็นพาหะนำโรคกัด ▪ โรคไข้มาลาเรีย เกิดจากยุงก้นปล่องที่เป็นพาหะนำโรคกัด ▪ โรคเท้าช้าง เกิดจากยุงลายเสือที่เป็นพาหะนำโรคกัด ▪ โรคไข้สมองอักเสบ เกิดจากยุงรำคาญที่เป็นพาหะนำโรคกัด 	<p>(1) ปิดปากภาชนะเก็บน้ำอย่างมิดชิด เพื่อไม่ให้ยุงเข้าไปวางไข่</p> <p>(2) สำรวจและกำจัดแหล่งลูกน้ำยุงลายบริเวณโครงการเป็นประจำ</p> <p>(3) จัดให้มีเจ้าหน้าที่สาธารณสุขเข้ามาทำการฉีดพ่นยา ในกรณีที่มีโรคไข้เลือดออกระบาด หรือพบผู้ป่วยบริเวณโครงการ</p> <p>(4) เก็บทำลายเศษวัสดุต่าง ๆ เช่น ขวด ไห กระป๋อง ฯลฯ หรือคลุมให้มิดชิดเพื่อไม่ให้ยุงรบกวนได้ จะช่วยกำจัดแหล่งเพาะพันธุ์ยุงได้ดี</p> <p>(5) บริเวณที่ปลูกต้นไม้ หากมีต้นไม้หนาแน่นก็ทำให้มียุงมาก เพราะยุงจะชอบเกาะพักอยู่ในที่มืดๆ อับๆ ควรแก้ไขให้โปร่งตาขึ้น</p> <p>(6) ขุดลอกตะกอนในส่วนของรางระบายน้ำ โดยรอบโครงการ เพื่อป้องกันไม่ให้เกิดน้ำขัง และสามารถระบายน้ำออกได้ดี ไม่ให้เกิดการอุดตัน</p>	<p>- ตรวจสอบและทำลายแหล่งเพาะพันธุ์ลูกน้ำยุงลาย ทุกเดือน ตลอดระยะเวลาดำเนินการ</p>



ตารางที่ 3 สรุปผลกระทบสิ่งแวดล้อม มาตรการป้องกันและแก้ไขผลกระทบสิ่งแวดล้อม และมาตรการติดตามตรวจสอบผลกระทบสิ่งแวดล้อม โครงการโรงแรม เซเวน ซีส์ ของ บริษัท ภูเก็ตเสิร์ช แอนด์ แอนด์ ดีเวลลอปเม้นท์ จำกัด ระยะดำเนินการ (ต่อ)

องค์ประกอบทางสิ่งแวดล้อม และคุณค่าต่าง ๆ	ผลกระทบต่อสิ่งแวดล้อมที่สำคัญ	มาตรการป้องกันและแก้ไขผลกระทบสิ่งแวดล้อม	มาตรการติดตามตรวจสอบผลกระทบสิ่งแวดล้อม
4.4 สุขภาพ (ต่อ)	4. โรคผิวหนัง <u>สาเหตุการเกิดโรค</u> - จากการสัมผัสกับน้ำเสียที่ผ่านการบำบัดแล้วมารดน้ำต้นไม้ - จากการแพ้สารเคมี มลพิษ และฝุ่น	(1) นำเสียที่ผ่านการบำบัดแล้วนำมารดน้ำต้นไม้ โดยโครงการได้ออกแบบท่อรดน้ำต้นไม้เป็นระบบซึมดิน (2) ติดป้ายให้ผู้พักอาศัยดับเครื่องยนต์ในกรณีที่ไม่มีรถขับเคลื่อน เช่น กรณีที่จอดรถผู้พักอาศัยคนอื่น และลดความเร็วของยานพาหนะภายในโครงการเพื่อลดปัญหาเรื่องฝุ่นฟุ้งกระจาย (3) จัดพื้นที่สีเขียวโดยรอบพื้นที่โครงการ รวมทั้งทำการรักษาและเพิ่มพื้นที่สีเขียวบริเวณพื้นที่ว่าง เพื่อให้ช่วยดูดซับมลสารที่เกิดจากยานพาหนะที่เข้ามาในพื้นที่โครงการ (4) จำกัดความเร็วของรถภายในโครงการ เพื่อป้องกันการฟุ้งกระจายของฝุ่นบริเวณผิวถนน โดยติดป้ายจำกัดความเร็ว	-
	5. โรคเครียด ซึ่งจะนำไปสู่โรค ▪ โรคนอนไม่หลับ ▪ โรคแผลในกระเพาะอาหาร ▪ โรคประสาท <u>สาเหตุการเกิดโรค</u> - เกิดจากความวิตกกังวลด้านความปลอดภัยในชีวิตและทรัพย์สิน - เกิดจากความร้อนของภูมิอากาศและเครื่องปรับอากาศ	(1) ทำความสะอาดเครื่องปรับอากาศเป็นประจำ เพื่อเพิ่มประสิทธิภาพในการทำงาน และยังเป็นการป้องกันการสะสมของเชื้อโรค (2) ติดตั้งป้ายห้ามติดเครื่องยนต์ทิ้งไว้ภายในบริเวณที่จอดรถ ให้สามารถสังเกตเห็นได้อย่างชัดเจนและทั่วถึง (3) จัดให้มีไม้ย่นต้นไม้ภายในโครงการให้มากที่สุด เพื่อลดความร้อนจากการระบายอากาศของเครื่องปรับอากาศ (4) จัดพื้นที่สีเขียวให้มีการปลูกไม้ย่นต้นไม้ที่สอดคล้องกับสภาพพื้นที่ในบริเวณพื้นที่ว่างของโครงการ (5) โครงการได้จัดให้มีพื้นที่สีเขียวคิดเป็นพื้นที่ทั้งหมด 17,739.06 ตารางเมตร (ร้อยละ 36.44 ของพื้นที่โครงการ) (6) จัดให้มีเจ้าหน้าที่ดูแลรักษาพื้นที่สีเขียวให้มีสภาพน่าดูอยู่เสมอ เพื่อความสวยงามและความปลอดภัยของผู้พักอาศัย	- จัดให้มีเจ้าหน้าที่ดูแลรักษาพื้นที่สีเขียวให้มีสภาพน่าดูอยู่เสมอ ทุกเดือน ตลอดระยะเวลาดำเนินการ

เดือน กันยายน 2559

(นายสมบัติ อดิเศรษฐ์)

กรรมการผู้มีอำนาจลงนาม

บริษัท ภูเก็ตเสิร์ช แอนด์ แอนด์ ดีเวลลอปเม้นท์ จำกัด

130/174

เดือน กันยายน 2559

(นางสาวจุฑารัตน์ บุญแก้ว)

ผู้อำนวยการด้านสิ่งแวดล้อม

บริษัท ภูเก็ต เอ็นไวรอนเม้นทอล เซอร์วิส จำกัด



ตารางที่ 3 สรุปผลกระทบสิ่งแวดล้อม มาตรการป้องกันและแก้ไขผลกระทบสิ่งแวดล้อม และมาตรการติดตามตรวจสอบผลกระทบสิ่งแวดล้อม โครงการโรงแรม เซเวน ซีส์ ของ บริษัท ภูเก็ตเสิร์ช แอนด์ แอนด์ ดีเวลลอปเม้นท์ จำกัด ระยะดำเนินการ (ต่อ)

องค์ประกอบทาง สิ่งแวดล้อมและคุณค่าต่าง ๆ	ผลกระทบต่อสิ่งแวดล้อมที่สำคัญ	มาตรการป้องกันและแก้ไขผลกระทบสิ่งแวดล้อม	มาตรการติดตามตรวจสอบ ผลกระทบสิ่งแวดล้อม
4.4 สุขภาพ (ต่อ)	6. อุบัติเหตุ - การเกิดอัคคีภัย - การจลาจล - การพลัดตกจากที่สูง	(1) จัดให้มีระบบป้องกันและแจ้งเตือนอัคคีภัยของโครงการให้เป็นไปตามข้อกำหนดของกฎกระทรวงฉบับที่ 39 (พ.ศ. 2537) ฉบับที่ 47 (พ.ศ. 2540) และฉบับที่ 55 (พ.ศ. 2543) ออกตามความในพระราชบัญญัติควบคุมอาคาร พ.ศ. 2522 (2) ตรวจสอบความพร้อมและประสิทธิภาพการทำงานของระบบป้องกันและระงับอัคคีภัยเป็นประจำทุก 6 เดือน หรือตามข้อกำหนดอายุการใช้งานของผลิตภัณฑ์/อุปกรณ์นั้น (3) จัดให้มีการซ้อมป้องกันอัคคีภัย และการใช้อุปกรณ์ดับเพลิงภายในโครงการอย่างน้อยปีละ 1 ครั้ง แก่พนักงานของโครงการ เพื่อให้พนักงานและเจ้าหน้าที่ของโครงการเกิดความรู้ความเข้าใจ สามารถรับมือกับเหตุการณ์ที่อาจจะเกิดขึ้น รวมทั้งสามารถปฏิบัติงานและใช้เครื่องมือ/อุปกรณ์ต่างๆ ได้อย่างถูกต้อง (4) จัดให้มีพนักงานรักษาความปลอดภัย เพื่อดูแลความปลอดภัยในพื้นที่โครงการ (5) ติดป้ายแสดงวิธีการใช้อุปกรณ์ดับเพลิงอย่างชัดเจนที่จุดติดตั้งทุกจุด (6) จัดทำผังเส้นทางอพยพหนีไฟ ไปยังจุดรวมพล ติดไว้บริเวณทางเดินในอาคาร (7) จัดตั้งกรรมการป้องกันอัคคีภัยโดยกำหนดบทบาทหน้าที่ (8) จัดให้มีแผนฉุกเฉินเตรียมการสำหรับกรณีเกิดอัคคีภัย (9) จัดให้มีระบบการจราจรที่ปลอดภัย โดยติดตั้งป้ายแสดงทิศทางการเดินทางเข้า-ออกภายในพื้นที่โครงการ (10) ติดตั้งป้ายกั้นจัดความเร็วภายในพื้นที่โครงการ	

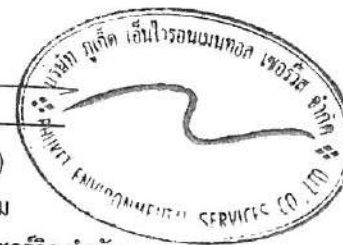

ตารางที่ 3 สรุปผลกระทบสิ่งแวดล้อม มาตรการป้องกันและแก้ไขผลกระทบสิ่งแวดล้อม และมาตรการติดตามตรวจสอบผลกระทบสิ่งแวดล้อม โครงการโรงแรม เซเวน ซีส์ ของ บริษัท ภูเก็ตเสิร์ช แอนด์ แอนด์ ดีเวลลอปเมนต์ จำกัด ระยะดำเนินการ (ต่อ)

องค์ประกอบทาง สิ่งแวดล้อมและคุณค่าต่าง ๆ	ผลกระทบต่อสิ่งแวดล้อมที่สำคัญ	มาตรการป้องกันและแก้ไขผลกระทบสิ่งแวดล้อม	มาตรการติดตามตรวจสอบ ผลกระทบสิ่งแวดล้อม
4.4 สุขภาพ (ต่อ)	6. อุบัติเหตุ (ต่อ)	<p>(11) ควบคุมการจราจรบริเวณทางเข้า-ออกพื้นที่โครงการ โดยจัดให้เจ้าหน้าที่รักษาความปลอดภัยคอยควบคุมดูแลและตรวจรถเข้า-ออกตลอดเวลา</p> <p>(12) จัดให้มีระบบไฟฟ้าส่องสว่าง บริเวณทางเข้า-ออกโครงการ และทางจราจรให้เพียงพอ</p> <p>(13) ติดตั้งป้ายโครงการ ลูกศรแสดงทิศทางบริเวณเข้า-ออกโครงการ ที่สามารถมองเห็นได้ชัดเจนและในระยะทางที่จะชะลอรถได้ทันก่อนเข้าสู่โครงการได้อย่างปลอดภัย</p> <p>(14) จัดให้มีพนักงานคอยดูแลความสะอาดและความเป็นระเบียบเรียบร้อย บริเวณพื้นที่ส่วนกลาง ได้แก่ ทางเดินภายในอาคาร และบันไดแต่ละแห่ง ไม่ให้พื้นทางเดินเปียกน้ำ หรือ มีการวางสิ่งของกีดขวาง อันจะก่อให้เกิดอุบัติเหตุได้</p> <p>(15) จัดให้มีส่วนของระเบียงห้องพัก ซึ่งมีความแข็งแรง และทนทาน ไม่แตกหักง่าย ทนต่ออุณหภูมิสูง-ต่ำ และแรงกระแทกได้ดี เพื่อป้องกันอุบัติเหตุ</p>	

เดือน กันยายน 2559

(นายสมบัติ อดิเศรษฐ์)

กรรมการผู้มีอำนาจลงนาม

บริษัท ภูเก็ตเสิร์ช แอนด์ แอนด์ ดีเวลลอปเมนต์ จำกัด

132/174

เดือน กันยายน 2559

(นางสาวจุฑารัตน์ บุญแก้ว)

ผู้อำนวยการด้านสิ่งแวดล้อม

บริษัท ภูเก็ต เอ็นไวรอนเม้นทอล เซอร์วิส จำกัด



ตารางที่ 3 สรุปผลกระทบสิ่งแวดล้อม มาตรการป้องกันและแก้ไขผลกระทบสิ่งแวดล้อม และมาตรการติดตามตรวจสอบผลกระทบสิ่งแวดล้อม โครงการโรงแรม เซเวน ซีส์ ของ บริษัท ภูเก็ตเสิร์ช แอนด์ แอนด์ ดีเวลลอปเมนต์ จำกัด ระยะดำเนินการ (ต่อ)

องค์ประกอบทาง สิ่งแวดล้อมและคุณค่าต่าง ๆ	ผลกระทบต่อสิ่งแวดล้อมที่สำคัญ	มาตรการป้องกันและแก้ไขผลกระทบสิ่งแวดล้อม	มาตรการติดตามตรวจสอบ ผลกระทบสิ่งแวดล้อม
4.5 ทคณียภาพ	การใช้ประโยชน์ที่ดินโดยรอบโครงการในรัศมี 1 กิโลเมตร พบว่า บริเวณที่ตั้งโครงการส่วนใหญ่เป็นพื้นที่ป่าไม้มากที่สุด คิดเป็นพื้นที่ร้อยละ 45.47 ของพื้นที่ศึกษา รองลงมาเป็นพื้นที่ทะเล คิดเป็นร้อยละ 25.62 พื้นที่บริการท่องเที่ยว คิดเป็นร้อยละ 10.35 พื้นที่รกร้าง คิดเป็นร้อยละ 8.32 พื้นที่เกษตรกรรม คิดเป็นร้อยละ 3.81 ที่เหลือใช้ที่ดินประเภท ถนน แนวหิน ชายฝั่ง พื้นที่อยู่อาศัย พื้นที่ชายหาด พื้นที่พาณิชย์กรรม พื้นที่โล่ง พื้นที่โครงการ แหล่งน้ำ และพื้นที่ราชการ ตามลำดับ และจากการตรวจสอบแหล่งโบราณสถานที่ทางกรมศิลปากรได้ประกาศขึ้นทะเบียนแหล่งโบราณสถาน แห่งประเทศไทยประกาศในราชกิจจานุเบกษา พบว่า บริเวณพื้นที่โครงการ และพื้นที่ใกล้เคียงในรัศมี 1 กิโลเมตร ไม่พบแหล่งโบราณคดี แหล่งโบราณสถาน หรือสถานที่ที่มีความสำคัญทางประวัติศาสตร์แต่อย่างใด นอกจากนี้ จากการตรวจสอบแหล่งธรรมชาติอันควรอนุรักษ์ ในจังหวัดภูเก็ต ตามมติคณะรัฐมนตรี เมื่อวันที่ 7 พฤศจิกายน 2532 พบว่า บริเวณพื้นที่โครงการ และพื้นที่ใกล้เคียงในรัศมี 1 กิโลเมตร ไม่พบแหล่งธรรมชาติอันควรอนุรักษ์แต่อย่างใด แหล่งธรรมชาติอันควรอนุรักษ์ ในจังหวัดภูเก็ต	(1) ในการจัดพื้นที่สีเขียวให้มีการปลูกไม้ยืนต้นที่ สอดคล้องกับสภาพพื้นที่ในบริเวณพื้นที่ว่างของ โครงการ (2) โครงการได้จัดให้มีพื้นที่สีเขียวคิดเป็นพื้นที่ ทั้งหมด 2,137.00 ตารางเมตร (ร้อยละ 43.51 ของพื้นที่โครงการ) (3) จัดให้มีเจ้าหน้าที่ดูแลรักษาพื้นที่สีเขียวให้มี สภาพน่าดูอยู่เสมอ เพื่อความสวยงามและความ ปลอดภัยของผู้พักอาศัย (4) จัดให้มีรั้วโปร่งบริเวณด้านที่ติดกับแหล่งน้ำโดย มีโครงสร้างด้านบนเป็นรั้วโปร่งทำจากเหล็ก โครงสร้างด้านล่างของรั้วเป็นผนังกึ่งอึฐบล็อค ฉาบเรียบ และมีกำแพงป้องกันดินพัง ที่มีความ สูง 1.00 เมตร	-

เดือน กันยายน 2559

(นายสมบัติ อติเศรษฐ์)

กรรมการผู้มีอำนาจลงนาม

บริษัท ภูเก็ตเสิร์ช แอนด์ แอนด์ ดีเวลลอปเมนต์ จำกัด

133/174

เดือน กันยายน 2559

(นางสาวจุฑารัตน์ บุญแก้ว)

ผู้อำนวยการด้านสิ่งแวดล้อม

บริษัท ภูเก็ต เอ็นไวรอนเม้นทอล เซอร์วิส จำกัด



ตารางที่ 3 สรุปผลกระทบสิ่งแวดล้อม มาตรการป้องกันและแก้ไขผลกระทบสิ่งแวดล้อม และมาตรการติดตามตรวจสอบผลกระทบสิ่งแวดล้อม โครงการโรงแรม เซเวน ซีส์ ของ บริษัท ภูเก็ตเสิร์ช แอนด์ แอนด์ ดีเวลลอปเมนต์ จำกัด ระยะดำเนินการ (ต่อ)

องค์ประกอบทาง สิ่งแวดล้อมและคุณค่าต่าง ๆ	ผลกระทบต่อสิ่งแวดล้อมที่สำคัญ	มาตรการป้องกันและแก้ไขผลกระทบ สิ่งแวดล้อม	มาตรการติดตามตรวจสอบ ผลกระทบสิ่งแวดล้อม
4.5 ทัศนียภาพ (ต่อ)	<p>ลักษณะของตัวอาคารวางขนานกับแนวเขตที่ดินของโครงการ โดยรูปทรงของอาคารเมื่อพิจารณาจากสัดส่วนของอาคารที่มีสัดส่วนของความยาวมากกว่าความสูงของอาคาร จึงมองเห็นอาคารมีรูปร่างเป็นสี่เหลี่ยมผืนผ้า และเมื่อพิจารณาถึงความลึกของอาคารประกอบจะเห็นได้ว่าอาคารมีลักษณะมีมวลเป็นรูปสี่เหลี่ยมที่วางในแนวขนานกับแนวเขตที่ดิน สำหรับรูปแบบของอาคารเป็นสถาปัตยกรรมร่วมสมัยแบบใหม่เรียบง่ายทันสมัย เน้นประโยชน์ใช้สอย และการบำรุงรักษาได้สะดวก ทำให้ผู้พักอาศัยได้รับความเป็นส่วนตัว กลุ่มอาคารมีความโปร่ง ไม่แออัด มีการระบายอากาศที่ดี นอกจากนี้ ยังจัดให้มีพื้นที่สีเขียวบริเวณพื้นที่ว่าง ซึ่งจะช่วยเพิ่มความร่มรื่นของพื้นที่ และช่วยลดความกระด้างของโครงสร้างอาคาร และลดผลกระทบต่อทัศนียภาพของผู้สัญจรไปมาได้อีกด้วย</p> <p>ผนังภายนอกของอาคารเป็นผนังก่ออิฐฉาบปูนเรียบ มีการออกแบบอาคารให้มีสีน้ำตาล เพื่อให้กลมกลืนกับสิ่งแวดล้อมโดยรอบ ผนังระเบียงห้องพักมีช่องเปิดบานกระจกกรอบอลูมิเนียมสีดำ ราวระเบียงกันตกทำด้วยกระจกใสมีลักษณะโปร่ง สำหรับวัสดุหลักของโครงการ คือ คอนกรีต กระจก และไม้ ซึ่งเป็นวัสดุที่หาได้ทั่วไปและขนย้ายได้ง่าย</p>		



ตารางที่ 3 สรุปผลกระทบสิ่งแวดล้อม มาตรการป้องกันและแก้ไขผลกระทบสิ่งแวดล้อม และมาตรการติดตามตรวจสอบผลกระทบสิ่งแวดล้อม โครงการโรงแรม เซเวน ซีส์ ของ บริษัท ภูเก็ตเสิร์ช แอนด์ แอนด์ ดีเวลลอปเม้นต์ จำกัด ระยะดำเนินการ (ต่อ)

องค์ประกอบทาง สิ่งแวดล้อมและคุณค่าต่าง ๆ	ผลกระทบต่อสิ่งแวดล้อมที่สำคัญ	มาตรการป้องกันและแก้ไข ผลกระทบสิ่งแวดล้อม	มาตรการติดตามตรวจสอบผลกระทบ สิ่งแวดล้อม
4.5 ทัศนียภาพ (ต่อ)	<p>การจัดภูมิสถาปัตยกรรมมีทั้งส่วนที่เป็นภูมิทัศน์แข็ง (Hardscape) และภูมิทัศน์นุ่ม (Softscape) โดยแนวคิดการจัดภูมิสถาปัตยกรรมในส่วนของ Hardscape โดยส่วนใหญ่เป็นการตกแต่งพื้นผิวของทางเดิน ส่วนแนวคิดการจัดภูมิสถาปัตยกรรมในส่วนของ Softscape นั้นเน้นการตกแต่งโดยปลูก ไม้ยืนต้นประมาณ 123 ต้น ได้แก่ ต้นมะพร้าว ต้นจิกทะเล ต้นสนประดิพันธ์ และต้นลีลาวดี คิดเป็นพื้นที่ไม้ยืนต้น 1,241 ตารางเมตร</p> <p>ทั้งนี้ โครงการออกแบบให้มีการปลูกไม้ยืนต้นเป็นแนวรั้วด้านที่ติดกับแหล่งน้ำแล้ว ซึ่งจะช่วยลดความกระต้างของโครงสร้างอาคาร และลดผลกระทบต่อทัศนียภาพของผู้สัญจรไปมาได้อีกด้วย อย่างไรก็ตาม โครงการได้ออกแบบให้มีรั้วโปร่งบริเวณด้านที่ติดกับแหล่งน้ำ โดยมีโครงสร้างด้านบนเป็นรั้วโปร่งทำจากเหล็ก โครงสร้างด้านล่างของรั้วเป็นผนังก่ออิฐบล็อกฉาบเรียบ และมีกำแพงป้องกันดินพังที่มีความสูง 1.00 เมตร</p>		



ตารางที่ 3 สรุปผลกระทบสิ่งแวดล้อม มาตรการป้องกันและแก้ไขผลกระทบสิ่งแวดล้อม และมาตรการติดตามตรวจสอบผลกระทบสิ่งแวดล้อม โครงการโรงแรม เซเวน ซีส์ ของ บริษัท ภูเก็ตเสิร์ช แอนด์ แอนด์ ดีเวลลอปเมนต์ จำกัด ระยะดำเนินการ (ต่อ)

องค์ประกอบทาง สิ่งแวดล้อมและคุณค่าต่าง ๆ	ผลกระทบต่อสิ่งแวดล้อมที่สำคัญ	มาตรการป้องกันและแก้ไข ผลกระทบสิ่งแวดล้อม	มาตรการติดตามตรวจสอบผลกระทบ สิ่งแวดล้อม
4.5 ทัศนียภาพ (ต่อ)	โครงการโรงแรม เซเวน ซีส์ เป็นโครงการประกอบกิจการประเภทโรงแรม จำนวน 69 ห้องพัก มีขนาดพื้นที่ใช้สอยรวมกันทุกอาคาร เท่ากับ 4,171.65 ตาราง เมตร ประกอบด้วย อาคารห้องพัก สูง 3 ชั้น จำนวน 2 อาคาร อาคารต้อนรับ ชั้นเดียว จำนวน 1 อาคาร และอาคารห้องพักขะรวมชั้นเดียว จำนวน 1 อาคาร โดยความสูงของอาคาร เมื่อวัดในแนวตั้งจากระดับพื้นดินที่ก่อสร้างขึ้นไปถึงส่วนที่ สูงที่สุดของอาคาร มีระดับความสูง เท่ากับ 11.71 เมตร 11.41 เมตร 5.91 เมตร และ 2.90 เมตร ตามลำดับ และเมื่อพิจารณาสภาพแวดล้อมบริเวณใกล้เคียงในรัศมี 1 กิโลเมตร พบว่า พื้นที่ส่วนใหญ่ใช้ประโยชน์เป็นพื้นที่บริการท่องเที่ยว พื้นที่อยู่ อาศัย และพื้นที่พาณิชยกรรม เมื่อพิจารณาอาคารใกล้เคียงกับพื้นที่โครงการซึ่ง ประกอบด้วย อาคารที่สูง 1-3 ชั้น อยู่ใกล้เคียงกับโครงการ ได้แก่ โครงการ The Shore at KATATHANI เป็นอาคารชั้นเดียว, บ้านอยู่อาศัย เป็นอาคารสูง 3 ชั้น โครงการ HEVEN เป็นอาคารสูง ชั้นเดียว อาคารพาณิชย์ เป็นอาคารสูง 3 ชั้น และ โรงแรม KATA THANI เป็นอาคารสูง 1-3 ชั้น เป็นต้น ดังนั้น ในภาพรวมของอาคาร จึงไม่มีความขัดแย้งกับสภาพแวดล้อมทั้งในด้านการใช้ประโยชน์ที่ดินและ ทัศนียภาพ ดังนั้น การดำเนินโครงการจึงส่งผลกระทบต่อทัศนียภาพอยู่ในระดับต่ำ		

เดือน กันยายน 2559

(นายสมบัติ อติเศรษฐ์)

กรรมการผู้มีอำนาจลงนาม

บริษัท ภูเก็ตเสิร์ช แอนด์ แอนด์ ดีเวลลอปเมนต์ จำกัด

136/174

เดือน กันยายน 2559

(นางสาวจุฑารัตน์ บุญแก้ว)

ผู้อำนวยการด้านสิ่งแวดล้อม

บริษัท ภูเก็ต เอ็นไวรอนเม้นทอล เซอร์วิส จำกัด



ตารางที่ 3 สรุปผลกระทบสิ่งแวดล้อม มาตรการป้องกันและแก้ไขผลกระทบสิ่งแวดล้อม และมาตรการติดตามตรวจสอบผลกระทบสิ่งแวดล้อม โครงการโรงแรม เซเวน ซีส์ ของ บริษัท ภูเก็ตเสิร์ช แอนด์ แอนด์ ดีเวลลอปเมนต์ จำกัด ระยะดำเนินการ (ต่อ)

องค์ประกอบทาง สิ่งแวดล้อมและคุณค่าต่าง ๆ	ผลกระทบต่อสิ่งแวดล้อมที่สำคัญ	มาตรการป้องกันและแก้ไขผลกระทบสิ่งแวดล้อม	มาตรการติดตามตรวจสอบ ผลกระทบสิ่งแวดล้อม
4.6 การบดบังแสงและทิศทาง ลม	<p>(1) การบดบังแสง</p> <p>การจำลองการเกิดเงาของอาคารโครงการในช่วงเวลาต่างๆ ของโครงการต่ออาคารข้างเคียง โดยเริ่มประมวลผลในช่วงเวลา 6.00 น. ถึง 18.00 น. ในช่วง 3 เดือนของปี ได้แก่ เดือนมีนาคม เดือนมิถุนายน และเดือนกันยายน โดยมีรายละเอียดการประเมินดังนี้</p> <p>(2) การบดบังทิศทางลม</p> <p>จากข้อมูลสถิติภูมิอากาศในคาบ 30 ปี ของสถานีตรวจอากาศสนามบินภูเก็ต ในคาบ 30 ปี ระหว่างปี พ.ศ. 2524-2553 (กรมอุตุนิยมวิทยา, 2556) แสดงดังตารางที่ 4-36 พบว่า ทิศทางลมส่วนใหญ่พัดมาจากทางทิศตะวันออกและตะวันตก ส่วนลมทางทิศตะวันตกเฉียงเหนือมีเพียงช่วงสั้นๆ ในช่วงฤดูร้อน ซึ่งเป็นไปตามฤดูกาล ความเร็วลมเฉลี่ยมีไม่มากนัก</p>	<p>(1) โครงการจะมีการแจ้งให้กับผู้ที่อยู่บริเวณใกล้เคียงหรือผู้ที่ได้รับผลกระทบทราบว่าหากในกรณีที่ได้รับผลกระทบจากการบดบังทิศทางแสงแดดและทิศทางลมสามารถแจ้งหรือหารือกับโครงการในการแก้ไขผลกระทบดังกล่าว ซึ่งสามารถแจ้งได้ตั้งแต่การก่อสร้างอาคารแล้วเสร็จจนถึงภายหลังจากการเปิดดำเนินการแล้วเป็นเวลา 1 ปี</p> <p>(2) หากโครงการส่งผลกระทบด้านการบดบังทิศทางแสงแดดและทิศทางลมต่อบ้านอยู่อาศัย ที่อยู่บริเวณโดยรอบโครงการ ในกรณีที่ทั้ง 2 ฝ่ายหาข้อตกลงกันไม่ได้ให้ใช้ลักษณะไตรภาคีเพื่อเจรจาหาข้อตกลงกัน ประกอบด้วย ผู้ได้รับผลกระทบ ผู้ก่อให้เกิดผลกระทบ (บริษัท ภูเก็ตเสิร์ช แอนด์ แอนด์ ดีเวลลอปเมนต์ จำกัด) และคนกลาง คือ หน่วยงานท้องถิ่น (เทศบาลตำบลกะรน)</p>	-



ตารางที่ 5 สรุปมาตรการติดตามตรวจสอบผลกระทบสิ่งแวดล้อมของโครงการโรงแรม เซเวน ซีส์ ช่วงดำเนินการ (ต่อ)

ดัชนีคุณภาพสิ่งแวดล้อม	บริเวณที่ตรวจสอบ	พารามิเตอร์	วิธีการตรวจสอบ	ความถี่ในการตรวจวัด	ผู้รับผิดชอบดำเนินการ
10. สระว่ายน้ำ	- สระว่ายน้ำของโครงการ	<ul style="list-style-type: none"> - ความเป็นกรดต่าง - คลอรีนอิสระคงเหลือ - คลอรีนที่รวมกับสารอื่น - โคลิฟอร์มแบคทีเรียทั้งหมด - ฟีคอลโคลิฟอร์ม - ค่าความเป็นด่าง - ความกระด้าง 	<ul style="list-style-type: none"> - วิธี pH meter - วิธี DPD colorimetric method - วิธี DPD colorimetric method - วิธี Multiple Tube Fermentation Technique (MPN) - วิธี Fecal Coliform Test (EC Medium) - วิธี Titration Method - วิธี EDTA Titrimetric Method 	<ul style="list-style-type: none"> - วันละ 2 ครั้ง ก่อนเปิดและหลังเปิดบริการตลอดระยะเวลาดำเนินการ - วันละ 2 ครั้ง ก่อนเปิดและหลังเปิดบริการตลอดระยะเวลาดำเนินการ - วันละ 2 ครั้ง ก่อนเปิดและหลังเปิดบริการตลอดระยะเวลาดำเนินการ - ทุกเดือน ตลอดระยะเวลาดำเนินการ - ทุกเดือน ตลอดระยะเวลาดำเนินการ - ทุก 1 ปี ตลอดระยะเวลาดำเนินการ - ทุก 1 ปี ตลอดระยะเวลาดำเนินการ 	<ul style="list-style-type: none"> - บริษัท ภูเก็ตเสิร์ช แอนด์ แอนด์ ดีเวลลอปเม้นท์ จำกัด - บริษัท ภูเก็ตเสิร์ช แอนด์ แอนด์ ดีเวลลอปเม้นท์ จำกัด - บริษัท ภูเก็ตเสิร์ช แอนด์ แอนด์ ดีเวลลอปเม้นท์ จำกัด - บริษัท ภูเก็ตเสิร์ช แอนด์ แอนด์ ดีเวลลอปเม้นท์ จำกัด - บริษัท ภูเก็ตเสิร์ช แอนด์ แอนด์ ดีเวลลอปเม้นท์ จำกัด - บริษัท ภูเก็ตเสิร์ช แอนด์ แอนด์ ดีเวลลอปเม้นท์ จำกัด - บริษัท ภูเก็ตเสิร์ช แอนด์ แอนด์ ดีเวลลอปเม้นท์ จำกัด

เดือน กันยายน 2559

(นายสมบัติ อติเศรษฐ์)

กรรมการผู้มีอำนาจลงนาม

บริษัท ภูเก็ตเสิร์ช แอนด์ แอนด์ ดีเวลลอปเม้นท์ จำกัด

154/174

เดือน กันยายน 2559

(นางสาวจุฑารัตน์ บุญแก้ว)

ผู้อำนวยการด้านสิ่งแวดล้อม

บริษัท ภูเก็ต เอ็นไวรอนเม้นทอล เซอร์วิส จำกัด

ตารางที่ 5 สรุปมาตรการติดตามตรวจสอบผลกระทบสิ่งแวดล้อมของโครงการโรงแรม เซเวน ซีส์ ช่วงดำเนินการ (ต่อ)

ดัชนีคุณภาพสิ่งแวดล้อม	บริเวณที่ตรวจสอบ	พารามิเตอร์	วิธีการตรวจสอบ	ความถี่ในการตรวจวัด	ผู้รับผิดชอบดำเนินการ
10. สระว่ายน้ำ (ต่อ)	- สระว่ายน้ำของโครงการ	- กรดไฮยานูริก - คลอไรต์ - แอมโมเนีย - ไนเตรท - จุลลินทรีย์หรือตัวบ่งชี้ทำให้เกิดโรค (<i>Escherichia coli</i> , <i>Staphylococcus aureus</i> , <i>Pseudomonas aeruginosa</i>)	- วิธี High Performance Liquid Chromatography (HPLC) - วิธี Argentometric Method - วิธี Preliminary Distillation Step and Colorimetric Method - วิธี Cadmium Reduction Method - วิธี Modified Multiple-Tube Procedure และวิธี Multiple-Tube Technique	- ทุก 1 ปี ตลอดระยะเวลาดำเนินการ - ทุก 1 ปี ตลอดระยะเวลาดำเนินการ - ทุก 1 ปี ตลอดระยะเวลาดำเนินการ - ทุก 1 ปี ตลอดระยะเวลาดำเนินการ - ทุก 1 ปี ตลอดระยะเวลาดำเนินการ	- บริษัท ภูเก็ตเสิร์ช แอนด์ แอนด์ ดีเวลลอปเม้นท์ จำกัด - บริษัท ภูเก็ตเสิร์ช แอนด์ แอนด์ ดีเวลลอปเม้นท์ จำกัด - บริษัท ภูเก็ตเสิร์ช แอนด์ แอนด์ ดีเวลลอปเม้นท์ จำกัด - บริษัท ภูเก็ตเสิร์ช แอนด์ แอนด์ ดีเวลลอปเม้นท์ จำกัด - บริษัท ภูเก็ตเสิร์ช แอนด์ แอนด์ ดีเวลลอปเม้นท์ จำกัด



ตารางที่ 5 สรุปมาตรการติดตามตรวจสอบผลกระทบสิ่งแวดล้อมของโครงการโรงแรม เซเวน ซีส์ กระตะ ช่วงดำเนินการ (ต่อ)

ดัชนีคุณภาพสิ่งแวดล้อม	บริเวณที่ตรวจสอบ	พารามิเตอร์	วิธีการตรวจสอบ	ความถี่ในการตรวจวัด	ผู้รับผิดชอบดำเนินการ
10. สระว่ายน้ำ (ต่อ)	- บริเวณสระว่ายน้ำในโครงการ	<ul style="list-style-type: none"> - เจ้าหน้าที่ความปลอดภัยประจำสระว่ายน้ำ (Life guard) โดยอยู่ประจำสระว่ายน้ำตลอดเวลาที่เปิดบริการ - อุปกรณ์ช่วยชีวิต เช่น โฟมช่วยชีวิต ห่วงชูชีพ และไม้ช่วยชีวิต เป็นต้น - สภาพพื้นผิวทางเดินรอบสระว่ายน้ำ และพื้นผิวใต้สระว่ายน้ำ - ขอบสระและทางเดินสระว่ายน้ำ - ป้ายแสดงกฎข้อปฏิบัติสำหรับผู้ใช้น้ำ - อุปกรณ์ไฟฟ้าและไฟฟ้าส่องสว่างบริเวณสระว่ายน้ำและทางเดินรอบสระว่ายน้ำ 	<ul style="list-style-type: none"> - การจดบันทึกการปฏิบัติงานของเจ้าหน้าที่ - การตรวจนับจำนวนและตรวจสอบสภาพการใช้งาน - ตรวจสอบสภาพพื้นผิวทางเดินรอบสระว่ายน้ำ และพื้นผิวใต้สระว่ายน้ำ หากมีรอยแตกหรือชำรุดให้ซ่อมแซมทันที - ตรวจสอบไม่ให้มีน้ำขัง - ตรวจสอบให้มีสภาพดีไม่ลื่น - ตรวจสอบสภาพการใช้งานหากชำรุดให้แก้ไขทันที 	<ul style="list-style-type: none"> - ทุกวัน ตลอดระยะเวลาดำเนินการ - ทุกวัน ตลอดระยะเวลาดำเนินการ - ทุกวัน ตลอดระยะเวลาดำเนินการ - ทุกวัน ตลอดระยะเวลาดำเนินการ - ทุกวัน ตลอดระยะเวลาดำเนินการ - ทุกวัน ตลอดระยะเวลาดำเนินการ 	<ul style="list-style-type: none"> - บริษัท ภูเก็ตเสิร์ช แอนด์ แอนด์ ดีเวลลอปเม้นท์ จำกัด - บริษัท ภูเก็ตเสิร์ช แอนด์ แอนด์ ดีเวลลอปเม้นท์ จำกัด - บริษัท ภูเก็ตเสิร์ช แอนด์ แอนด์ ดีเวลลอปเม้นท์ จำกัด - บริษัท ภูเก็ตเสิร์ช แอนด์ แอนด์ ดีเวลลอปเม้นท์ จำกัด - บริษัท ภูเก็ตเสิร์ช แอนด์ แอนด์ ดีเวลลอปเม้นท์ จำกัด - บริษัท ภูเก็ตเสิร์ช แอนด์ แอนด์ ดีเวลลอปเม้นท์ จำกัด



ภาคผนวกที่ 2

ผลการติดตามตรวจสอบคุณภาพสิ่งแวดล้อม

ภาคผนวกที่ 2.1

ผลการตรวจวิเคราะห์คุณภาพน้ำผ่านการบำบัด (EFFLUENT)



TEST REPORT

CUSTOMER : บริษัท ภูเก็ตเสิร์ช แอนด์ แอนด์ ดีเวลลอปเม้นต์ จำกัด ADDRESS : 62/4 ถนนรัชฎา
SAMPLING SOURCE : โรงแรม เซเว่น ซีส์ ตำบลตลาดเหนือ อำเภอเมืองภูเก็ต จังหวัดภูเก็ต 83000
SAMPLING DATE : 13/07/2024 SAMPLE NO. : 6707-661
SAMPLING CONDITION : Wastewater treatment SAMPLING TIME : 10.06 AM
SAMPLING METHOD : GRAB SAMPLING BY : STC
TESTED DATE : 13-24/07/2024 (MS. JUTAPORN JUTAMAST 2-176-จ-0006)
FILE NAME : โรงแรม เซเว่น ซีส์ RECEIVED DATE : 13/07/2024
REPORTED DATE : 25/07/2024

PARAMETER	UNIT	METHOD	EFFLUENT	STANDARD
pH at 25.0 °C	-	Electrometric Method	7.52	5.0 - 9.0
BOD ₅	mg/l	5-Day BOD Test, Azide modification Method	2.0	≤ 40
Total Suspended Solids	mg/l	Dried at 103-105 °C	19.0	≤ 50
Total Kjeldahl Nitrogen	mg/l	Macro-Kjeldahl Method	25.00	≤ 40

PHYSICAL APPEARANCE 1. Sample : turbid, brown SS 2. Container : normal [PE 2.0 L (2 bottles)]

STANDARD ประกาศกระทรวงทรัพยากรธรรมชาติและสิ่งแวดล้อม พ.ศ. 2548
เรื่อง กำหนดมาตรฐานควบคุมการระบายน้ำทิ้งจากอาคาร บางประเภท และบางขนาด (ประเภท ค.)

REPORTED ANALYSIS REFER TO SUMITTED SAMPLES ONLY

THIS REPORT SHALL NOT REPRODUCED EXCEPT IN FULL WITHOUT THE WRITTEN APPROVAL LABORATORY



TEST REPORT

CUSTOMER	: บริษัท กู๊ดทีเรียซ์ แลนด์ แอนด์ ดีเวลลอปเม้นท์	ADDRESS	: 62/4 ถนนรัชฎา
SAMPLING SOURCE	: โรงแรม เซเว่น ซีส์		: ตำบลตลาดเหนือ อำเภอเมืองภูเก็ต จังหวัดภูเก็ต 83000
SAMPLING DATE	: 13/07/2024	SAMPLE NO.	: 6707-661
SAMPLING CONDITION	: Wastewater treatment	SAMPLING TIME	: 10.06 AM
SAMPLING METHOD	: GRAB	SAMPLING BY	: STC
TESTED DATE	: 13-24/07/2024		(MS. JUTAPORN JUTAMAST)
FILE NAME	: โรงแรม เซเว่น ซีส์	RECEIVED DATE	: 13/07/2024
		REPORTED DATE	: 25/07/2024

PARAMETER	UNIT	METHOD	EFFLUENT	STANDARD
Grease & Oil	mg/l	Partition-Gravimetric Method	ND	≤ 20
Sulfide	mg/l as S ²⁻	Iodometric Method	0.20	≤ 3
Total Dissolved Solids	mg/l	Dried at 103-105 °C	574	≤ 500 [#]
Settleable Solids	mg/l	Volumetric Method	ND	≤ 0.5

PHYSICAL APPEARANCE 1. Sample : turbid, brown SS 2. Container : normal [PE 2.0 L]

STANDARD ประกาศกระทรวงทรัพยากรธรรมชาติและสิ่งแวดล้อม พ.ศ. 2548
เรื่อง กำหนดมาตรฐานควบคุมการระบายน้ำทิ้งจากอาคาร บางประเภท และบางขนาด (ประเภท ก.)

REMARK 1) * ต้องมีค่าที่เพิ่มขึ้นจากปริมาณสารละลายในน้ำใช้ตามปกติไม่เกิน 500 มก./ล.
2) ND = Not Detected (ตรวจวัดไม่พบโดยวิธีทางห้องปฏิบัติการ)

REPORTED ANALYSIS REFER TO SUMITTED SAMPLES ONLY

THIS REPORT SHALL NOT REPRODUCED EXCEPT IN FULL WITHOUT THE WRITTEN APPROVAL LABORATORY



บริษัท เซ้าเทิร์นไทยคอนซัลติ้ง จำกัด

SOUTHERN THAI CONSULTING CO.,LTD.

59/45 Moo 5 Srisoontorn, Talang, Phuket 83110 Tel. 0-7661-7668-9 Fax : 0-7661-7670

Request No. 6707-150

Report No. W 6707-229

TEST REPORT

CUSTOMER : บริษัท กูเก็ตเลิร์ช แอนด์ ดีเวลลอปเม้นท์ จำกัด ADDRESS : 62/4 ถนนรัชฎา
SAMPLING SOURCE : โรงแรม เซเวน ซีส์ ตำบลตลาดเหนือ อำเภอเมืองภูเก็ต จังหวัดภูเก็ต 83000
SAMPLING DATE : 13/07/2024 SAMPLE NO. : 6707-662
SAMPLING CONDITION : Water SAMPLING TIME : 10.42 AM
SAMPLING METHOD : GRAB SAMPLING BY : STC
TESTED DATE : 13-24/07/2024 (MS. JUTAPORN JUTAMAST ๖-176-๖-0006)
FILE NAME : โรงแรม เซเวน ซีส์ RECEIVED DATE : 13/07/2024
REPORTED DATE : 25/07/2024

PARAMETER	UNIT	METHOD	WATER SUPPLY	STANDARD
Total Dissolved Solids	mg/l	Dried at 180 °C	400	≤ 1,000

PHYSICAL APPEARANCE 1. Sample : clear

2. Container : normal [PE 0.5 L]

STANDARD

มาตรฐานคุณภาพน้ำประปาของการประปาส่วนภูมิภาค ตามคำแนะนำขององค์การอนามัยโลก (WHO) ปี 2011

REPORTED ANALYSIS REFER TO SUMITTED SAMPLES ONLY

THIS REPORT SHALL NOT REPRODUCED EXCEPT IN FULL WITHOUT THE WRITTEN APPROVAL LABORATORY



บริษัท เซ้าเทิร์นไทยคอนซัลติ้ง จำกัด

SOUTHERN THAI CONSULTING CO.,LTD.

59/45 Moo 5 Srisoontorn, Talang, Phuket 83110 Tel. 0-7661-7668-9 Fax : 0-7661-7670

Request No. 6708-090

Report No. W 6708-124

TEST REPORT

CUSTOMER : บริษัท ภูเก็ตเสิร์ช แอนด์ แอนด์ ดีเวลลอปเม้นท์ จำกัด ADDRESS : 62/4 ถนนรัชฎา
SAMPLING SOURCE : โรงแรม เซเวน ซีส์ ตำบลตลาดเหนือ อำเภอเมืองภูเก็ต จังหวัดภูเก็ต 83000
SAMPLING DATE : 10/08/2024 SAMPLE NO. : 6708-430
SAMPLING CONDITION : Wastewater treatment SAMPLING TIME : 09.57 AM
SAMPLING METHOD : GRAB SAMPLING BY : STC
TESTED DATE : 10-20/08/2024 (MS. JUTAPORN JUTAMAST 3-176-จ-0006)
FILE NAME : โรงแรม เซเวน ซีส์ RECEIVED DATE : 10/08/2024
REPORTED DATE : 21/08/2024

PARAMETER	UNIT	METHOD	EFFLUENT	STANDARD
pH at 25.0 °C	-	Electrometric Method	7.52	5.0 - 9.0
BOD ₅	mg/l	5-Day BOD Test, Azide modification Method	4.0	≤ 40
Total Suspended Solids	mg/l	Dried at 103-105 °C	25.0	≤ 50
Total Kjeldahl Nitrogen	mg/l	Macro-Kjeldahl Method	28.00	≤ 40

PHYSICAL APPEARANCE 1. Sample : turbid, brown SS 2. Container : normal [PE 2.0 L (2 bottles)]

STANDARD ประกาศกระทรวงทรัพยากรธรรมชาติและสิ่งแวดล้อม พ.ศ. 2548
เรื่อง กำหนดมาตรฐานควบคุมการระบายน้ำทิ้งจากอาคาร บางประเภท และบางขนาด (ประเภท ค.)

REPORTED ANALYSIS REFER TO SUBMITTED SAMPLES ONLY

THIS REPORT SHALL NOT REPRODUCED EXCEPT IN FULL WITHOUT THE WRITTEN APPROVAL LABORATORY



TEST REPORT

CUSTOMER : บริษัท กูเก็ตเลิร์ช แอนด์ ดีเวลลอปเม้นต์ จำกัด ADDRESS : 62/4 ถนนรัชฎา
SAMPLING SOURCE : โรงแรม เซเว่น ซิตี ตำบลตลาดเหนือ อำเภอเมืองภูเก็ต จังหวัดภูเก็ต 83000
SAMPLING DATE : 10/08/2024 SAMPLE NO. : 6708-430
SAMPLING CONDITION : Wastewater treatment SAMPLING TIME : 09.57 AM
SAMPLING METHOD : GRAB SAMPLING BY : STC
TESTED DATE : 10-20/08/2024 (MS. JUTAPORN JUTAMAST)
FILE NAME : โรงแรม เซเว่น ซิตี RECEIVED DATE : 10/08/2024
REPORTED DATE : 21/08/2024

PARAMETER	UNIT	METHOD	EFFLUENT	STANDARD
Grease & Oil	mg/l	Partition-Gravimetric Method	ND	≤ 20
Sulfide	mg/l as S ²⁻	Iodometric Method	0.20	≤ 3
Total Dissolved Solids	mg/l	Dried at 103-105 °C	584	≤ 500 [#]
Settleable Solids	mg/l	Volumetric Method	ND	≤ 0.5

PHYSICAL APPEARANCE 1. Sample : turbid, brown SS

2. Container : normal [PE 2.0 L]

STANDARD

ประกาศกระทรวงทรัพยากรธรรมชาติและสิ่งแวดล้อม พ.ศ. 2548

เรื่อง กำหนดมาตรฐานควบคุมการระบายน้ำทิ้งจากอาคาร บางประเภท และบางขนาด (ประเภท ค.)

REMARK

1) [#] ต้องมีค่าที่เพิ่มขึ้นจากปริมาณสารละลายในน้ำใช้ตามปกติไม่เกิน 500 มก./ล.

2) ND = Not Detected (ตรวจวัดไม่พบโดยวิธีทางห้องปฏิบัติการ)

REPORTED ANALYSIS REFER TO SUBMITTED SAMPLES ONLY

THIS REPORT SHALL NOT REPRODUCED EXCEPT IN FULL WITHOUT THE WRITTEN APPROVAL LABORATORY



TEST REPORT

CUSTOMER : บริษัท ภูเก็ตเสิร์ช แอนด์ แอนด์ ดีเวลลอปเม้นท์ จำกัด ADDRESS : 62/4 ถนนรัชฎา
SAMPLING SOURCE : โรงแรม เซเวน ซีส์ ตำบลตลาดเหนือ อำเภอเมืองภูเก็ต จังหวัดภูเก็ต 83000
SAMPLING DATE : 10/08/2024 SAMPLE NO. : 6708-431
SAMPLING CONDITION : Water SAMPLING TIME : 10.36 AM
SAMPLING METHOD : GRAB SAMPLING BY : STC
TESTED DATE : 10-20/08/2024 (MS. JUTAPORN JUTAMAST 3-176-3-0006)
FILE NAME : โรงแรม เซเวน ซีส์ RECEIVED DATE : 10/08/2024
REPORTED DATE : 21/08/2024

PARAMETER	UNIT	METHOD	WATER SUPPLY	STANDARD
Total Dissolved Solids	mg/l	Dried at 180 °C	410	≤ 1,000

PHYSICAL APPEARANCE 1. Sample : clear

2. Container : normal [PE 0.5 L]

STANDARD มาตรฐานคุณภาพน้ำประปาของการประปาส่วนภูมิภาค ตามคำแนะนำขององค์การอนามัยโลก (WHO) ปี 2011

REPORTED ANALYSIS REFER TO SUBMITTED SAMPLES ONLY

THIS REPORT SHALL NOT REPRODUCED EXCEPT IN FULL WITHOUT THE WRITTEN APPROVAL LABORATORY



TEST REPORT

CUSTOMER : บริษัท ภูเก็ตเสิร์ช แอนด์ แอนด์ ดีเวลลอปเม้นต์ จำกัด ADDRESS : 62/4 ถนนรัชฎา
SAMPLING SOURCE : โรงแรม เซเวน ซีส์ ตำบลตลาดเหนือ อำเภอเมืองภูเก็ต จังหวัดภูเก็ต 83000
SAMPLING DATE : 10/09/2024 SAMPLE NO. : 6709-341
SAMPLING CONDITION : Wastewater treatment SAMPLING TIME : 10.32 AM
SAMPLING METHOD : GRAB SAMPLING BY : STC
TESTED DATE : 10-17/09/2024 (MS. JUTAPORN JUTAMAST 2-176-2-0006)
FILE NAME : โรงแรม เซเวน ซีส์ RECEIVED DATE : 10/09/2024
REPORTED DATE : 18/09/2024

PARAMETER	UNIT	METHOD	EFFLUENT	STANDARD
pH at 25.0 °C	-	Electrometric Method	7.39	5.5 - 9.0
BOD ₅	mg/l	5-Day BOD Test, Azide modification Method	2.0	≤ 40
Total Suspended Solids	mg/l	Dried at 103-105 °C	12.0	≤ 50
Total Kjeldahl Nitrogen	mg/l	Macro-Kjeldahl Method	18.00	≤ 40
Total Dissolved Solids	mg/l	Dried at 180 °C	530	≤ 1,300

PHYSICAL APPEARANCE 1. Sample : turbid, brown SS 2. Container : normal [PE 2.0 L (2 bottles)]

STANDARD ประกาศกระทรวงทรัพยากรธรรมชาติและสิ่งแวดล้อม พ.ศ. 2567
เรื่อง กำหนดมาตรฐานควบคุมการระบายน้ำทิ้งจากอาคาร บางประเภท และบางขนาด (ประเภท ค.)

REPORTED ANALYSIS REFER TO SUMMITTED SAMPLES ONLY

THIS REPORT SHALL NOT REPRODUCED EXCEPT IN FULL WITHOUT THE WRITTEN APPROVAL LABORATORY



TEST REPORT

CUSTOMER : บริษัท กู๊ดแอนด์แลนด์ แอนด์ ดีเวลลอปเม้นท์ จำกัด ADDRESS : 62/4 ถนนรัชฎา
SAMPLING SOURCE : โรงแรม เซว่น ซีส์ ตำบลตลาดเหนือ อำเภอเมืองภูเก็ต จังหวัดภูเก็ต 83000
SAMPLING DATE : 10/09/2024 SAMPLE NO. : 6709-341
SAMPLING CONDITION : Wastewater treatment SAMPLING TIME : 10.32 AM
SAMPLING METHOD : GRAB SAMPLING BY : STC
TESTED DATE : 10-17/09/2024 (MS. JUTAPORN JUTAMAST)
FILE NAME : โรงแรม เซว่น ซีส์ RECEIVED DATE : 10/09/2024
REPORTED DATE : 18/09/2024

PARAMETER	UNIT	METHOD	EFFLUENT	STANDARD
Grease & Oil	mg/l	Partition-Gravimetric Method	ND	≤ 20
Sulfide	mg/l as S ²⁻	Iodometric Method	0.20	≤ 1
Settleable Solids	mg/l	Volumetric Method	ND	-

PHYSICAL APPEARANCE 1. Sample : turbid, brown SS 2. Container : normal [PE 2.0 L]

STANDARD ประกาศกระทรวงทรัพยากรธรรมชาติและสิ่งแวดล้อม พ.ศ. 2567
เรื่อง กำหนดมาตรฐานควบคุมการระบายน้ำทิ้งจากอาคาร บางประเภท และบางขนาด (ประเภท ก.)

REMARK 1) ND = Not Detected (ตรวจวัด ไม่พบ โดยวิธีทางห้องปฏิบัติการ)

REPORTED ANALYSIS REFER TO SUBMITTED SAMPLES ONLY

THIS REPORT SHALL NOT REPRODUCED EXCEPT IN FULL WITHOUT THE WRITTEN APPROVAL LABORATORY



TEST REPORT

CUSTOMER : บริษัท ภูเก็ตเสิร์ช แอนด์ แอนด์ ดีเวลลอปเม้นท์ จำกัด ADDRESS : 62/4 ถนนรัชฎา
SAMPLING SOURCE : โรงแรม เซเวน ซีส์ ตำบลตลาดเหนือ อำเภอเมืองภูเก็ต จังหวัดภูเก็ต 83000
SAMPLING DATE : 10/09/2024 SAMPLE NO. : 6709-342
SAMPLING CONDITION : Water SAMPLING TIME : 10.44 AM
SAMPLING METHOD : GRAB SAMPLING BY : STC
TESTED DATE : 10-17/09/2024 (MS. JUTAPORN JUTAMAST ๖-176-๖-0006)
FILE NAME : โรงแรม เซเวน ซีส์ RECEIVED DATE : 10/09/2024
REPORTED DATE : 18/09/2024

PARAMETER	UNIT	METHOD	WATER SUPPLY	STANDARD
Total Dissolved Solids	mg/l	Dried at 180 °C	268	≤ 1,000

PHYSICAL APPEARANCE 1. Sample : clear

2. Container : normal [PE 0.5 L]

STANDARD

มาตรฐานคุณภาพน้ำประปาของการประปาส่วนภูมิภาค ตามคำแนะนำขององค์การอนามัยโลก (WHO) ปี 2011

REPORTED ANALYSIS REFER TO SUMITTED SAMPLES ONLY

THIS REPORT SHALL NOT REPRODUCED EXCEPT IN FULL WITHOUT THE WRITTEN APPROVAL LABORATORY



TEST REPORT

CUSTOMER : บริษัท ภูเก็ตเลิฟ แอนด์ ดีเวลลอปเม้นท์ จำกัด ADDRESS : 62/4 ถนนรัชฎา
SAMPLING SOURCE : โรงแรม เซเวน ซิตี ตำบลตลาดเหนือ อำเภอเมืองภูเก็ต จังหวัดภูเก็ต 83000
SAMPLING DATE : 07/10/2024 SAMPLE NO. : 6710-255
SAMPLING CONDITION : Wastewater treatment SAMPLING TIME : 09.06 AM
SAMPLING METHOD : GRAB SAMPLING BY : STC
TESTED DATE : 07-17/10/2024 (MS. JUTAPORN JUTAMAST 2-176-จ-0006)
FILE NAME : โรงแรม เซเวน ซิตี RECEIVED DATE : 07/10/2024
REPORTED DATE : 18/10/2024

PARAMETER	UNIT	METHOD	EFFLUENT	STANDARD
pH at 25.0 °C	-	Electrometric Method	7.37	5.5 - 9.0
BOD ₅	mg/l	5-Day BOD Test, Azide modification Method	6.0	≤ 40
Total Suspended Solids	mg/l	Dried at 103-105 °C	17.0	≤ 50
Total Kjeldahl Nitrogen	mg/l	Macro-Kjeldahl Method	15.00	≤ 40
Total Dissolved Solids	mg/l	Dried at 180 °C	464	≤ 1,300

PHYSICAL APPEARANCE 1. Sample : turbid, brown SS 2. Container : normal [PE 2.0 L (2 bottles)]

STANDARD ประกาศกระทรวงทรัพยากรธรรมชาติและสิ่งแวดล้อม พ.ศ. 2567
เรื่อง กำหนดมาตรฐานควบคุมการระบายน้ำทิ้งจากอาคาร บางประเภท และบางขนาด (ประเภท ค.)

REPORTED ANALYSIS REFER TO SUMMITTED SAMPLES ONLY

THIS REPORT SHALL NOT REPRODUCED EXCEPT IN FULL WITHOUT THE WRITTEN APPROVAL LABORATORY



TEST REPORT

CUSTOMER : บริษัท กูเก็ตเสิร์ช แอนด์ แอนด์ ดีเวลลอปเม้นท์ จำกัด ADDRESS : 62/4 ถนนรัชฎา
SAMPLING SOURCE : โรงแรม เซเวน ซีส์ ตำบลตลาดเหนือ อำเภอเมืองภูเก็ต จังหวัดภูเก็ต 83000
SAMPLING DATE : 07/10/2024 SAMPLE NO. : 6710-255
SAMPLING CONDITION : Wastewater treatment SAMPLING TIME : 09.06 AM
SAMPLING METHOD : GRAB SAMPLING BY : STC
TESTED DATE : 07-17/10/2024 (MS. JUTAPORN JUTAMAST)
FILE NAME : โรงแรม เซเวน ซีส์ RECEIVED DATE : 07/10/2024
REPORTED DATE : 18/10/2024

PARAMETER	UNIT	METHOD	EFFLUENT	STANDARD
Grease & Oil	mg/l	Partition-Gravimetric Method	ND	≤ 20
Sulfide	mg/l as S ²⁻	Iodometric Method	ND	≤ 1
Settleable Solids	mg/l	Volumetric Method	ND	-

PHYSICAL APPEARANCE 1. Sample : turbid, brown SS 2. Container : normal [PE 2.0 L]

STANDARD ประกาศกระทรวงทรัพยากรธรรมชาติและสิ่งแวดล้อม พ.ศ. 2567
เรื่อง กำหนดมาตรฐานควบคุมการระบายน้ำทิ้งจากอาคาร บางประเภท และบางขนาด (ประเภท ค.)

REMARK 1) ND = Not Detected (ตรวจวัดไม่พบโดยวิธีทางห้องปฏิบัติการ)

REPORTED ANALYSIS REFER TO SUMMITTED SAMPLES ONLY

THIS REPORT SHALL NOT REPRODUCED EXCEPT IN FULL WITHOUT THE WRITTEN APPROVAL LABORATORY



TEST REPORT

CUSTOMER : บริษัท ภูเก็ตเสิร์ช แอนด์ แอนด์ ดีเวลลอปเม้นต์ จำกัด ADDRESS : 62/4 ถนนรัชฎา
SAMPLING SOURCE : โรงแรม เซเว่น ซิตี ตำบลตลาดเหนือ อำเภอเมืองภูเก็ต จังหวัดภูเก็ต 83000
SAMPLING DATE : 07/10/2024 SAMPLE NO. : 6710-256
SAMPLING CONDITION : Water SAMPLING TIME : 09.42 AM
SAMPLING METHOD : GRAB SAMPLING BY : STC
TESTED DATE : 07-17/10/2024 (MS. JUTAPORN JUTAMAST 2-176-จ-0006)
FILE NAME : โรงแรม เซเว่น ซิตี RECEIVED DATE : 07/10/2024
REPORTED DATE : 18/10/2024

PARAMETER	UNIT	METHOD	WATER SUPPLY	STANDARD
Total Dissolved Solids	mg/l	Dried at 180 °C	194	≤ 1,000

PHYSICAL APPEARANCE 1. Sample : clear

2. Container : normal [PE 0.5 L]

STANDARD

มาตรฐานคุณภาพน้ำประปาของการประปาสวนภูมิภาค ตามคำแนะนำขององค์การอนามัยโลก (WHO) ปี 2011

REPORTED ANALYSIS REFER TO SUBMITTED SAMPLES ONLY

THIS REPORT SHALL NOT REPRODUCED EXCEPT IN FULL WITHOUT THE WRITTEN APPROVAL LABORATORY



บริษัท เซ้าเทิร์นไทยคอนซัลติ้ง จำกัด

SOUTHERN THAI CONSULTING CO.,LTD.

59/45 Moo 5 Srisoontorn, Talang, Phuket 83110 Tel. 0-7661-7668-9 Fax : 0-7661-7670

Request No. 6711-098

Report No. W 6711-114

TEST REPORT

CUSTOMER : บริษัท ภูเก็ตเลิฟ แอนด์ โฮม รีสอร์ท จำกัด ADDRESS : 62/4 ถนนรัชฎา
SAMPLING SOURCE : โรงแรม เซเวน ซีส์ ตำบลตลาดเหนือ อำเภอเมืองภูเก็ต จังหวัดภูเก็ต 83000
SAMPLING DATE : 09/11/2024 SAMPLE NO. : 6711-454
SAMPLING CONDITION : Wastewater treatment SAMPLING TIME : 09.21 AM
SAMPLING METHOD : GRAB SAMPLING BY : STC
TESTED DATE : 09-19/11/2024 (MS. JUTAPORN JUTAMAST ๖-176-๖-0006)
FILE NAME : โรงแรม เซเวน ซีส์ RECEIVED DATE : 09/11/2024
REPORTED DATE : 20/11/2024

PARAMETER	UNIT	METHOD	EFFLUENT	STANDARD
pH at 25.0 °C	-	Electrometric Method	7.28	5.5 - 9.0
BOD ₅	mg/l	5-Day BOD Test, Azide modification Method	13.0	≤ 40
Total Suspended Solids	mg/l	Dried at 103-105 °C	28.0	≤ 50
Total Kjeldahl Nitrogen	mg/l	Macro-Kjeldahl Method	22.00	≤ 40
Total Dissolved Solids	mg/l	Dried at 180 °C	428	≤ 1,300
Sulfide	mg/l as S ²⁻	Iodometric Method	0.53	≤ 1

PHYSICAL APPEARANCE 1. Sample : turbid, brown SS 2. Container : normal [PE 2.0 L (2 bottles)]

STANDARD ประกาศกระทรวงทรัพยากรธรรมชาติและสิ่งแวดล้อม พ.ศ. 2567
เรื่อง กำหนดมาตรฐานควบคุมการระบายน้ำทิ้งจากอาคาร บางประเภท และบางขนาด (ประเภท ค.)

REPORTED ANALYSIS REFER TO SUMMITTED SAMPLES ONLY

THIS REPORT SHALL NOT REPRODUCED EXCEPT IN FULL WITHOUT THE WRITTEN APPROVAL LABORATORY



บริษัท เซ็นทีรน์ไทยคอนซัลติ้ง จำกัด

SOUTHERN THAI CONSULTING CO.,LTD.

59/45 Moo 5 Srisoontorn, Talang, Phuket 83110 Tel. 0-7661-7668-9 Fax : 0-7661-7670

Request No. 6711-098

Report No. W 6711-114

TEST REPORT

CUSTOMER : บริษัท ภูเก็ตเสิร์ช แอนด์ แอนด์ ดีเวลลอปเม้นท์ จำกัด ADDRESS : 62/4 ถนนรัชฎา
SAMPLING SOURCE : โรงแรม เซเวน ซีส์ ตำบลตลาดเหนือ อำเภอเมืองภูเก็ต จังหวัดภูเก็ต 83000
SAMPLING DATE : 09/11/2024 SAMPLE NO. : 6711-454
SAMPLING CONDITION : Wastewater treatment SAMPLING TIME : 09.21 AM
SAMPLING METHOD : GRAB SAMPLING BY : STC
TESTED DATE : 09-19/11/2024 (MS. JUTAPORN JUTAMAST)
FILE NAME : โรงแรม เซเวน ซีส์ RECEIVED DATE : 09/11/2024
REPORTED DATE : 20/11/2024

PARAMETER	UNIT	METHOD	EFFLUENT	STANDARD
Grease & Oil	mg/l	Partition-Gravimetric Method	ND	≤ 20
Settleable Solids	mg/l	Volumetric Method	0.1	-

PHYSICAL APPEARANCE 1. Sample : turbid, brown SS 2. Container : normal [PE 2.0 L]

STANDARD ประกาศกระทรวงทรัพยากรธรรมชาติและสิ่งแวดล้อม พ.ศ. 2567
เรื่อง กำหนดมาตรฐานควบคุมการระบายน้ำทิ้งจากอาคาร บางประเภท และบางขนาด (ประเภท ก.)

REMARK 1) ND = Not Detected (ตรวจวัดไม่พบโดยวิธีทางห้องปฏิบัติการ)

REPORTED ANALYSIS REFER TO SUMMITTED SAMPLES ONLY

THIS REPORT SHALL NOT REPRODUCED EXCEPT IN FULL WITHOUT THE WRITTEN APPROVAL LABORATORY



บริษัท เซ็นทีร็อนไทยคอนซัลติ้ง จำกัด

SOUTHERN THAI CONSULTING CO.,LTD.

59/45 Moo 5 Srisoontorn, Talang, Phuket 83110 Tel. 0-7661-7668-9 Fax : 0-7661-7670

Request No. 6711-098

Report No. W 6711-114

TEST REPORT

CUSTOMER : บริษัท ภูเก็ตเสิร์ช แอนด์ แอนด์ ดีเวลลอปเม้นต์ จำกัด ADDRESS : 62/4 ถนนรัชฎา
SAMPLING SOURCE : โรงแรม เซเว่น ซีส์ ตำบลตลาดเหนือ อำเภอเมืองภูเก็ต จังหวัดภูเก็ต 83000
SAMPLING DATE : 09/11/2024 SAMPLE NO. : 6711-455
SAMPLING CONDITION : Water SAMPLING TIME : 09.46 AM
SAMPLING METHOD : GRAB SAMPLING BY : STC
TESTED DATE : 09-19/11/2024 (MS. JUTAPORN JUTAMAST ว-176-จ-0006)
FILE NAME : โรงแรม เซเว่น ซีส์ RECEIVED DATE : 09/11/2024
REPORTED DATE : 20/11/2024

PARAMETER	UNIT	METHOD	WATER SUPPLY	STANDARD
Total Dissolved Solids	mg/l	Dried at 180 °C	236	≤ 600

PHYSICAL APPEARANCE 1. Sample : clear 2. Container : normal [PE 0.5 L]

STANDARD มาตรฐานคุณภาพน้ำประปาของการประปาส่วนภูมิภาค ประกาศใช้วันที่ 1 ตุลาคม 2567

REPORTED ANALYSIS REFER TO SUMITTED SAMPLES ONLY

THIS REPORT SHALL NOT REPRODUCED EXCEPT IN FULL WITHOUT THE WRITTEN APPROVAL LABORATORY



TEST REPORT

CUSTOMER : บริษัท ภูเก็ตเสิร์ช แอนด์ แอนด์ ดีเวลลอปเม้นท์ จำกัด ADDRESS : 62/4 ถนนรัชฎา
SAMPLING SOURCE : โรงแรม เซเว่น ซิตี ตำบลตลาดเหนือ อำเภอเมืองภูเก็ต จังหวัดภูเก็ต 83000
SAMPLING DATE : 13/12/2024 SAMPLE NO. : 6712-740
SAMPLING CONDITION : Wastewater treatment SAMPLING TIME : 10.45 AM
SAMPLING METHOD : GRAB SAMPLING BY : STC
TESTED DATE : 13-30/12/2024 (MS. JUTAPORN JUTAMAST 2-176-0-0006)
FILE NAME : โรงแรม เซเว่น ซิตี RECEIVED DATE : 13/12/2024
REPORTED DATE : 04/01/2025

PARAMETER	UNIT	METHOD	EFFLUENT	STANDARD
pH at 25.0 °C	-	Electrometric Method	7.54	5.5 - 9.0
BOD ₅	mg/l	5-Day BOD Test, Azide modification Method	12.0	≤ 40
Total Suspended Solids	mg/l	Dried at 103-105 °C	18.0	≤ 50
Total Kjeldahl Nitrogen	mg/l	Macro-Kjeldahl Method	25.00	≤ 40
Total Dissolved Solids	mg/l	Dried at 180 °C	472	≤ 1,300
Sulfide	mg/l as S ²⁻	Iodometric Method	0.53	≤ 1

PHYSICAL APPEARANCE 1. Sample : turbid, brown SS 2. Container : normal [PE 2.0 L (2 bottles)]

STANDARD ประกาศกระทรวงทรัพยากรธรรมชาติและสิ่งแวดล้อม พ.ศ. 2567
เรื่อง กำหนดมาตรฐานควบคุมการระบายน้ำทิ้งจากอาคาร บางประเภท และบางขนาด (ประเภท ค.)

REPORTED ANALYSIS REFER TO SUMITTED SAMPLES ONLY

THIS REPORT SHALL NOT REPRODUCED EXCEPT IN FULL WITHOUT THE WRITTEN APPROVAL LABORATORY



บริษัท เซ้าเทิร์นไทยคอนซัลติ้ง จำกัด

SOUTHERN THAI CONSULTING CO.,LTD.

59/45 Moo 5 Srisoontorn, Talang, Phuket 83110 Tel. 0-7661-7668-9 Fax : 0-7661-7670

Request No. 6712-191

Report No. W 6712-214

TEST REPORT

CUSTOMER : บริษัท กูเก็ตเลิร์ช แลนด์ แอนด์ ดีเวลลอปเม้นท์ จำกัด ADDRESS : 62/4 ถนนรัชฎา
SAMPLING SOURCE : โรงแรม เซเว่น ซิตี ตำบลลาดเหนือ อำเภอเมืองภูเก็ต จังหวัดภูเก็ต 83000
SAMPLING DATE : 13/12/2024 SAMPLE NO. : 6712-740
SAMPLING CONDITION : Wastewater treatment SAMPLING TIME : 10.45 AM
SAMPLING METHOD : GRAB SAMPLING BY : STC
TESTED DATE : 13-30/12/2024 (MS. JUTAPORN JUTAMAST)
FILE NAME : โรงแรม เซเว่น ซิตี RECEIVED DATE : 13/12/2024
REPORTED DATE : 04/01/2025

PARAMETER	UNIT	METHOD	EFFLUENT	STANDARD
Grease & Oil	mg/l	Partition-Gravimetric Method	ND	≤ 20
Settleable Solids	mg/l	Volumetric Method	ND	-

PHYSICAL APPEARANCE 1. Sample : turbid, brown SS 2. Container : normal [PE 2.0 L]

STANDARD ประกาศกระทรวงทรัพยากรธรรมชาติและสิ่งแวดล้อม พ.ศ. 2567
เรื่อง กำหนดมาตรฐานควบคุมการระบายน้ำทิ้งจากอาคาร บางประเภท และบางขนาด (ประเภท ค.)

REMARK 1) ND = Not Detected (ตรวจวัดไม่พบโดยวิธีทางห้องปฏิบัติการ)

REPORTED ANALYSIS REFER TO SUMITTED SAMPLES ONLY

THIS REPORT SHALL NOT REPRODUCED EXCEPT IN FULL WITHOUT THE WRITTEN APPROVAL LABORATORY



บริษัท เซ้าเทิร์นไทยคอนซัลติ้ง จำกัด

SOUTHERN THAI CONSULTING CO.,LTD.

59/45 Moo 5 Srisoontorn, Talang, Phuket 83110 Tel. 0-7661-7668-9 Fax : 0-7661-7670

Request No. 6712-191

Report No. W 6712-214

TEST REPORT

CUSTOMER : บริษัท ภูเก็ตเสิร์ช แอนด์ แอนด์ ดีเวลลอปเม้นต์ จำกัด ADDRESS : 62/4 ถนนรัชฎา
SAMPLING SOURCE : โรงแรม เซเว่น ซีส์ ตำบลตลาดเหนือ อำเภอเมืองภูเก็ต จังหวัดภูเก็ต 83000
SAMPLING DATE : 13/12/2024 SAMPLE NO. : 6712-741
SAMPLING CONDITION : Water SAMPLING TIME : 10.37 AM
SAMPLING METHOD : GRAB SAMPLING BY : STC
TESTED DATE : 13-30/12/2024 (MS. JUTAPORN JUTAMAST ว-176-จ-0006)
FILE NAME : โรงแรม เซเว่น ซีส์ RECEIVED DATE : 13/12/2024
REPORTED DATE : 04/01/2025

PARAMETER	UNIT	METHOD	WATER SUPPLY	STANDARD
Total Dissolved Solids	mg/l	Dried at 180 °C	310	≤ 600

PHYSICAL APPEARANCE 1. Sample : clear 2. Container : normal [PE 0.5 L]

STANDARD มาตรฐานคุณภาพน้ำประปาของการประปาส่วนภูมิภาค พ.ศ.2567

REPORTED ANALYSIS REFER TO SUBMITTED SAMPLES ONLY

THIS REPORT SHALL NOT REPRODUCED EXCEPT IN FULL WITHOUT THE WRITTEN APPROVAL LABORATORY

ภาคผนวกที่ 2.2

ผลการตรวจวิเคราะห์คุณภาพน้ำสระว่ายน้ำ (SWIMMING POOL)



TEST REPORT

CUSTOMER : บริษัท ภูเก็ตเดิร์ช แอนด์ ดีเวลลอปเม้นท์ ADDRESS : 62/4 ถนนรัชฎา
SAMPLING SOURCE : โรงแรม เซเวน ซีส์ ตำบลตลาดเหนือ อำเภอเมืองภูเก็ต จังหวัดภูเก็ต 83000
SAMPLING DATE : 13/07/2024 SAMPLE NO. : 6707-663
SAMPLING CONDITION : Water SAMPLING TIME : 10.30 AM
SAMPLING METHOD : GRAB SAMPLING BY : STC
TESTED DATE : 13-24/07/2024 (MS. JUTAPORN JUTAMAST)
FILE NAME : โรงแรม เซเวน ซีส์ RECEIVED DATE : 13/07/2024
REPORTED DATE : 25/07/2024

PARAMETER	UNIT	METHOD	Main Pool	STANDARD
pH at 25.0 °C	-	Phenol Red Photometer	6.72	7.2 - 8.4
Combine Chlorine	mg/l as Cl ₂	Calculation Method	0.74	0.5 - 1.0
Chlorine (Residual)	mg/l as Cl ₂	DPD Colorimetric	1.51	0.6 - 1.0
Total Chlorine	mg/l as Cl ₂	DPD Colorimetric	2.25	-
Total Coliform Bacteria	MPN/100 ml	MPN Test	< 1.8	≤ 10
Fecal Coliform Bacteria	MPN/100 ml	MPN Test	< 1.8	ND

PHYSICAL APPEARANCE 1. Sample : clear 2. Container : normal [G 0.25 L]

STANDARD คณะกรรมการสาธารณสุข ฉบับที่ 1/2550 เรื่องการควบคุมการประกอบกิจการสระว่ายน้ำ

REMARK
1) ND = Not Detected (ตรวจวัดไม่พบ ตามวิธีของห้องปฏิบัติการ)
2) Total Coliform bacteria < 1.8 mean Not Detected (ตรวจวัดไม่พบโดยวิธีทางห้องปฏิบัติการ)
3) Fecal Coliform Bacteria < 1.8 mean Not Detected (ตรวจวัดไม่พบโดยวิธีทางห้องปฏิบัติการ)

THIS REPORT SHALL NOT REPRODUCED EXCEPT IN FULL WITHOUT THE WRITTEN APPROVAL LABORATORY



TEST REPORT

CUSTOMER : บริษัท ภูเก็ตแอร์ แอนด์ ดีเวลลอปเม้นท์ ADDRESS : 62/4 ถนนรัชฎา
SAMPLING SOURCE : โรงแรม เซเวน ซีส์ ตำบลตลาดเหนือ อำเภอเมืองภูเก็ต จังหวัดภูเก็ต 83000
SAMPLING DATE : 10/08/2024 SAMPLE NO. : 6708-432
SAMPLING CONDITION : Water SAMPLING TIME : 10.35 AM
SAMPLING METHOD : GRAB SAMPLING BY : STC
TESTED DATE : 10-20/08/2024 (MS. JUTAPORN JUTAMAST)
FILE NAME : โรงแรม เซเวน ซีส์ RECEIVED DATE : 10/08/2024
REPORTED DATE : 21/08/2024

PARAMETER	UNIT	METHOD	Main Pool	STANDARD
pH at 25.0 °C	-	Phenol Red Photometer	7.21	7.2 - 8.4
Combine Chlorine	mg/l as Cl ₂	Calculation Method	1.11	0.5 - 1.0
Chlorine (Residual)	mg/l as Cl ₂	DPD Colorimetric	0.17	0.6 - 1.0
Total Chlorine	mg/l as Cl ₂	DPD Colorimetric	1.28	-
Total Coliform Bacteria	MPN/100 ml	MPN Test	< 1.8	≤ 10
Fecal Coliform Bacteria	MPN/100 ml	MPN Test	< 1.8	ND

PHYSICAL APPEARANCE 1. Sample : clear 2. Container : normal [G 0.25 L]

STANDARD คณะกรรมการสาธารณสุข ฉบับที่ 1/2550 เรื่องการควบคุมการประกอบกิจการสระว่ายน้ำ

REMARK
1) ND = Not Detected (ตรวจวัด ไม่พบ ตามวิธีของห้องปฏิบัติการ)
2) Total Coliform bacteria < 1.8 mean Not Detected (ตรวจวัด ไม่พบ โดยวิธีทางห้องปฏิบัติการ)
3) Fecal Coliform Bacteria < 1.8 mean Not Detected (ตรวจวัด ไม่พบ โดยวิธีทางห้องปฏิบัติการ)

THIS REPORT SHALL NOT REPRODUCED EXCEPT IN FULL WITHOUT THE WRITTEN APPROVAL LABORATORY



TEST REPORT

CUSTOMER : บริษัท ภูเก็ตเสิร์ช แอนด์ ดีเวลลอปเม้นท์ ADDRESS : 62/4 ถนนรัชฎา
SAMPLING SOURCE : โรงแรม เซเว่น ซีตี้ ตำบลตลาดเหนือ อำเภอเมืองภูเก็ต จังหวัดภูเก็ต 83000
SAMPLING DATE : 10/09/2024 SAMPLE NO. : 6709-343
SAMPLING CONDITION : Water SAMPLING TIME : 10.43 AM
SAMPLING METHOD : GRAB SAMPLING BY : STC
TESTED DATE : 10-17/09/2024 (MS. JUTAPORN JUTAMAST)
FILE NAME : โรงแรม เซเว่น ซีตี้ RECEIVED DATE : 10/09/2024
REPORTED DATE : 18/09/2024

PARAMETER	UNIT	METHOD	Main Pool	STANDARD
pH at 25.0 °C	-	Phenol Red Photometer	6.27	7.2 - 8.4
Combine Chlorine	mg/l as Cl ₂	Calculation Method	0.35	0.5 - 1.0
Chlorine (Residual)	mg/l as Cl ₂	DPD Colorimetric	0.21	0.6 - 1.0
Total Chlorine	mg/l as Cl ₂	DPD Colorimetric	0.56	-
Total Coliform Bacteria	MPN/100 ml	MPN Test	< 1.8	≤ 10
Fecal Coliform Bacteria	MPN/100 ml	MPN Test	< 1.8	ND

PHYSICAL APPEARANCE 1. Sample : clear

2. Container : normal [G 0.25 L]

STANDARD

คณะกรรมการสาธารณสุข ฉบับที่ 1/2550 เรื่องการควบคุมการประกอบกิจการสระว่ายน้ำ

REMARK

1) ND = Not Detected (ตรวจวัดไม่พบ ตามวิธีของห้องปฏิบัติการ)

2) Total Coliform bacteria < 1.8 mean Not Detected (ตรวจวัดไม่พบ โดยวิธีทางห้องปฏิบัติการ)

3) Fecal Coliform Bacteria < 1.8 mean Not Detected (ตรวจวัดไม่พบ โดยวิธีทางห้องปฏิบัติการ)

THIS REPORT SHALL NOT REPRODUCED EXCEPT IN FULL WITHOUT THE WRITTEN APPROVAL LABORATORY



TEST REPORT

CUSTOMER : บริษัท ภูเก็ตเสิร์ช แอนด์ แอนด์ ดีเวลลอปเม้นท์ ADDRESS : 62/4 ถนนรัชฎา
SAMPLING SOURCE : โรงแรม เซเว่น ซีตี้ ตำบลตลาดเหนือ อำเภอเมืองภูเก็ต จังหวัดภูเก็ต 83000
SAMPLING DATE : 07/10/2024 SAMPLE NO. : 6710-257
SAMPLING CONDITION : Water SAMPLING TIME : 09.41 AM
SAMPLING METHOD : GRAB SAMPLING BY : STC
TESTED DATE : 07-17/10/2024 (MS. JUTAPORN JUTAMAST)
FILE NAME : โรงแรม เซเว่น ซีตี้ RECEIVED DATE : 07/10/2024
REPORTED DATE : 18/10/2024

PARAMETER	UNIT	METHOD	Main Pool	STANDARD
pH at 25.0 °C	-	Phenol Red Photometer	6.87	7.2 - 8.4
Combine Chlorine	mg/l as Cl ₂	Calculation Method	1.42	0.5 - 1.0
Chlorine (Residual)	mg/l as Cl ₂	DPD Colorimetric	0.75	0.6 - 1.0
Total Chlorine	mg/l as Cl ₂	DPD Colorimetric	0.56	-
Total Coliform Bacteria	MPN/100 ml	MPN Test	< 1.8	≤ 10
Fecal Coliform Bacteria	MPN/100 ml	MPN Test	< 1.8	ND

PHYSICAL APPEARANCE

1. Sample : clear

2. Container : normal [G 0.25 L]

STANDARD

คณะกรรมการสาธารณสุข ฉบับที่ 1/2550 เรื่องการควบคุมการประกอบกิจการสระว่ายน้ำ

REMARK

1) ND = Not Detected (ตรวจวัดไม่พบ ตามวิธีของห้องปฏิบัติการ)

2) Total Coliform bacteria < 1.8 mean Not Detected (ตรวจวัดไม่พบ โดยวิธีทางห้องปฏิบัติการ)

3) Fecal Coliform Bacteria < 1.8 mean Not Detected (ตรวจวัดไม่พบ โดยวิธีทางห้องปฏิบัติการ)



TEST REPORT

CUSTOMER : บริษัท ภูเก็ตเสิร์ช แอนด์ แอนด์ คิวอลอปเม้นต์ ADDRESS : 62/4 ถนนรัชฎา
SAMPLING SOURCE : โรงแรม เซเวน ซีส์ ตำบลตลาดเหนือ อำเภอเมืองภูเก็ต จังหวัดภูเก็ต 83000
SAMPLING DATE : 09/11/2024 SAMPLE NO. : 6711-456
SAMPLING CONDITION : Water SAMPLING TIME : 09.45 AM
SAMPLING METHOD : GRAB SAMPLING BY : STC
TESTED DATE : 09-19/11/2024 (MS. JUTAPORN JUTAMAST)
FILE NAME : โรงแรม เซเวน ซีส์ RECEIVED DATE : 09/11/2024
REPORTED DATE : 20/11/2024

PARAMETER	UNIT	METHOD	Main Pool	STANDARD
pH at 25.0 °C	-	Phenol Red Photometer	6.91	7.2 - 8.4
Combine Chlorine	mg/l as Cl ₂	Calculation Method	0.51	0.5 - 1.0
Chlorine (Residual)	mg/l as Cl ₂	DPD Colorimetric	1.14	0.6 - 1.0
Total Chlorine	mg/l as Cl ₂	DPD Colorimetric	0.63	-
Total Coliform Bacteria	MPN/100 ml	MPN Test	< 1.8	≤ 10
Fecal Coliform Bacteria	MPN/100 ml	MPN Test	< 1.8	ND

PHYSICAL APPEARANCE 1. Sample : clear 2. Container : normal [G 0.25 L]

STANDARD คณะกรรมการสาธารณสุข ฉบับที่ 1/2550 เรื่องการควบคุมการประกอบกิจการสระว่ายน้ำ

REMARK
1) ND = Not Detected (ตรวจวัดไม่พบ ตามวิธีของห้องปฏิบัติการ)
2) Total Coliform bacteria < 1.8 mean Not Detected (ตรวจวัดไม่พบ โดยวิธีทางห้องปฏิบัติการ)
3) Fecal Coliform Bacteria < 1.8 mean Not Detected (ตรวจวัดไม่พบ โดยวิธีทางห้องปฏิบัติการ)



บริษัท เซ้าเทิร์นไทยคอนซัลติ้ง จำกัด

SOUTHERN THAI CONSULTING CO.,LTD.

59/45 Moo 5 Srisoontorn, Talang, Phuket 83110 Tel. 0-7661-7668-9 Fax : 0-7661-7670

Request No. 6712-191

Report No. W 6712-214

TEST REPORT

CUSTOMER : บริษัท ภูเก็ตเสิร์ช แอนด์ ดีเวลลอปเม้นท์ ADDRESS : 62/4 ถนนรัชฎา
SAMPLING SOURCE : โรงแรม เซเวน ซีส์ ตำบลตลาดเหนือ อำเภอเมืองภูเก็ต จังหวัดภูเก็ต 83000
SAMPLING DATE : 13/12/2024 SAMPLE NO. : 6712-742
SAMPLING CONDITION : Water SAMPLING TIME : 10.36 AM
SAMPLING METHOD : GRAB SAMPLING BY : STC
TESTED DATE : 13-19/12/2024 (MS. JUTAPORN JUTAMAST)
FILE NAME : โรงแรม เซเวน ซีส์ RECEIVED DATE : 13/12/2024
REPORTED DATE : 20/12/2024

PARAMETER	UNIT	METHOD	Main Pool	STANDARD
pH at 25.0 °C	-	Phenol Red Photometer	6.97	7.2 - 8.4
Combine Chlorine	mg/l as Cl ₂	Calculation Method	0.97	0.5 - 1.0
Chlorine (Residual)	mg/l as Cl ₂	DPD Colorimetric	0.91	0.6 - 1.0
Total Chlorine	mg/l as Cl ₂	DPD Colorimetric	1.88	-
Total Coliform Bacteria	MPN/100 ml	MPN Test	< 1.8	≤ 10
Fecal Coliform Bacteria	MPN/100 ml	MPN Test	< 1.8	ND

PHYSICAL APPEARANCE 1. Sample : clear 2. Container : normal [G 0.25 L]

STANDARD คณะกรรมการสาธารณสุข ฉบับที่ 1/2550 เรื่องการควบคุมการประกอบกิจการสระว่ายน้ำ

REMARK
1) ND = Not Detected (ตรวจวัด ไม่พบ ตามวิธีของห้องปฏิบัติการ)
2) Total Coliform bacteria < 1.8 mean Not Detected (ตรวจวัด ไม่พบ โดยวิธีทางห้องปฏิบัติการ)
3) Fecal Coliform Bacteria < 1.8 mean Not Detected (ตรวจวัด ไม่พบ โดยวิธีทางห้องปฏิบัติการ)

THIS REPORT SHALL NOT BE REPRODUCED EXCEPT BY THE USER WITHIN THE SCOPE OF THE CONTRACT.

ภาคผนวกที่ 2.3

ผลการตรวจวิเคราะห์คุณภาพน้ำทะเล (SEA WATER)



TEST REPORT

CUSTOMER : บริษัท ภูเก็ตเสิร์ช แอนด์ ดีเวลลอปเม้นท์ จำกัด ADDRESS : 62/4 ถนนรัชฎา ตำบลตลาดเหนือ
SAMPLING SOURCE : โรงแรม เซเว่น ซีส์ อำเภอเมืองภูเก็ต จังหวัดภูเก็ต 83000
SAMPLING DATE : 13/07/2024 SAMPLE NO. : 6707-664
SAMPLING CONDITION : Sea water SAMPLING TIME : 10.49 AM
SAMPLING METHOD : GRAB SAMPLING BY : STC
TESTED DATE : 13-24/07/2024 (MS. JUTAPORN JUTAMAST)
FILE NAME : โรงแรม เซเว่น ซีส์ RECEIVED DATE : 13/07/2024
REPORTED DATE : 25/07/2024

PARAMETER	UNIT	METHOD	น้ำทะเล	STANDARD
pH at 25.0 °C	-	Electrometric Method	7.72	7.0 - 8.5
Total Dissolved Solids	mg/l	Dried at 103-105 °C	32,500	-
Nitrate Nitrogen	µg-N/L	Cadmium Reduction Method	550	≤ 60
Ammonia Nitrogen	µg-N/L	Distillation, Titrimetric	ND	≤ 700
Phosphate	µg-P/L	Ascorbic Acid Method	ND	≤ 45
Salinity	ppt	Electrical Conductivity	23.10	Δ ₁₀
Dissolved Oxygen	mg/l	Membrane Electrode Method	6.80	≥ 6

PHYSICAL APPEARANCE 1. Sample : clear 2. Container : normal [PE 2.0 L]

STANDARD : ประกาศคณะกรรมการสิ่งแวดล้อมแห่งชาติ พ.ศ. 2564
เรื่องกำหนดมาตรฐานคุณภาพน้ำทะเล (ประเภทที่ 2 เพื่อการอนุรักษ์แหล่งปะการัง)

REMARK 1) ND = Not Detected (ตรวจวัดไม่พบโดยวิธีทางห้องปฏิบัติการ)

THIS REPORT SHALL NOT REPRODUCED EXCEPT IN FULL WITHOUT THE WRITTEN APPROVAL LABORATORY



TEST REPORT

CUSTOMER	: บริษัท ภูเก็ตเสิร์ช แอนด์ ดีเวลลอปเม้นต์ จำกัด	ADDRESS	: 62/4 ถนนรัชฎา ตำบลตลาดเหนือ
SAMPLING SOURCE	: โรงแรม เซเว่น ซีส์		อำเภอเมืองภูเก็ต จังหวัดภูเก็ต 83000
SAMPLING DATE	: 13/07/2024	SAMPLE NO.	: 6707-664
SAMPLING CONDITION	: Sea water	SAMPLING TIME	: 10.49 AM
SAMPLING METHOD	: GRAB	SAMPLING BY	: STC
TESTED DATE	: 13-24/07/2024		(MS. JUTAPORN JUTAMAST)
FILE NAME	: โรงแรม เซเว่น ซีส์	RECEIVED DATE	: 13/07/2024
		REPORTED DATE	: 25/07/2024

PARAMETER	UNIT	METHOD	น้ำทะเล	STANDARD
Total Coliform Bacteria	MPN/100ml.	MPN Test Method	7,000	$\leq 1,000$
Fecal Coliform Bacteria ^{1/}	CFU/100 ml	Membrane Filter	32.0	≤ 100

PHYSICAL APPEARANCE 1. Sample : clear 2. Container : normal [G 0.25L]

STANDARD : ประกาศคณะกรรมการสิ่งแวดล้อมแห่งชาติ พ.ศ. 2564
เรื่องกำหนดมาตรฐานคุณภาพน้ำทะเล (ประเภทที่ 2 เพื่อการอนุรักษ์แหล่งปะการัง)

REMARK 1) ^{1/} ทดสอบโดย ศูนย์บริการตรวจสอบและรับรองมาตรฐาน คณะวิทยาศาสตร์ มหาวิทยาลัยสงขลานครินทร์

REPORTED ANALYSIS REFER TO SUMITTED SAMPLES ONLY

THIS REPORT SHALL NOT REPRODUCED EXCEPT IN FULL WITHOUT THE WRITTEN APPROVAL LABORATORY

ภาคผนวกที่ 2.4

ผลการตรวจวิเคราะห์คุณภาพน้ำถังเก็บน้ำดิบ



TEST REPORT

CUSTOMER : บริษัท ภูเก็ตเสิร์ช แอนด์ คีเวลลอปเม้นต์ จำกัด ADDRESS : 62/4 ถนนรัชฎา ตำบลตลาดเหนือ
SAMPLING SOURCE : โรงแรม เซเว่น ซีส์ อำเภอเมืองภูเก็ต จังหวัดภูเก็ต 83000
SAMPLING DATE : 13/07/2024 SAMPLE NO. : 6707-665
SAMPLING CONDITION : Water SAMPLING TIME : 10.34 AM
SAMPLING METHOD : GRAB SAMPLING BY : STC
TESTED DATE : 13-27/07/2024 (MS. JUTAPORN JUTAMAST ว-176-จ-0006)
FILE NAME : โรงแรม เซเว่น ซีส์ RECEIVED DATE : 13/07/2024
REPORTED DATE : 27/07/2024

PARAMETER	UNIT	METHOD	ถึงเก็บน้ำดิบ	STANDARD
pH at 25 °C	-	Electrometric Method	7.49	6.5 - 8.5
Total Dissolved Solids	mg/l	Dried at 180 °C	340	≤ 1,000

PHYSICAL APPEARANCE 1. Sample : yellowish 2. Container : Normal [PE 2.0 L (1 bottles)]
STANDARD มาตรฐานคุณภาพน้ำประปาของการประปาส่วนภูมิภาค ตามคำแนะนำขององค์การอนามัยโลก (WHO) ปี 2011

REPORTED ANALYSIS REFER TO SUMITTED SAMPLES ONLY

THIS REPORT SHALL NOT REPRODUCED EXCEPT IN FULL WITHOUT THE WRITTEN APPROVAL LABORATORY



TEST REPORT

CUSTOMER : บริษัท ภูเก็ตเสิร์ช แอนด์ แอนด์ ดีเวลลอปเม้นต์ จำกัด ADDRESS : 62/4 ถนนรัชฎา ตำบลตลาดเหนือ
SAMPLING SOURCE : โรงแรม เซเวน ซีส์ อำเภอเมืองภูเก็ต จังหวัดภูเก็ต 83000
SAMPLING DATE : 13/07/2024 SAMPLE NO. : 6707-665
SAMPLING CONDITION : Water SAMPLING TIME : 10.34 AM
SAMPLING METHOD : GRAB SAMPLING BY : STC
TESTED DATE : 13-27/07/2024 (MS. JUTAPORN JUTAMAST)
FILE NAME : โรงแรม เซเวน ซีส์ RECEIVED DATE : 13/07/2024
REPORTED DATE : 27/07/2024

PARAMETER	UNIT	METHOD	ถึงเก็บน้ำดิบ	STANDARD
Hardness	mg/l as CaCO ₃	EDTA Titrimetric	120	≤ 300
Nitrate Nitrogen	mg/l as NO ₃ -N	Cadmium Reduction Method	1.57	≤ 50
Iron	mg/l as Fe	Phenanthroline Method	0.55	≤ 0.3
Manganese	mg/l as Mn	Persulfate Method	0.14	≤ 0.1
Fluoride	mg/l as F ⁻	SPADNS Method	ND	≤ 1.5
Appearance colour	Pt.Co	Spectrophotometric	20.94	≤ 15
Turbidity	NTU	Nephelometric Method	10.10	≤ 5
Chloride	mg/l as Cl ⁻	Argentometric Method	331.13	≤ 250

PHYSICAL APPEARANCE 1. Sample : clear 2. Container : Normal [PE 2.0 L (1 bottles)]
STANDARD มาตรฐานคุณภาพน้ำประปาของการประปาส่วนภูมิภาค ตามคำแนะนำขององค์การอนามัยโลก (WHO) ปี 2011
REMARK 1) ND (ตรวจวัดไม่พบ) คือ มีค่าขีดจำกัดของวิธีการทดสอบ (Method Detection Limit)[MDL of F⁻ = 0.03 mg/l]

REPORTED ANALYSIS REFER TO SUMITTED SAMPLES ONLY

THIS REPORT SHALL NOT REPRODUCED EXCEPT IN FULL WITHOUT THE WRITTEN APPROVAL LABORATORY



TEST REPORT

CUSTOMER : บริษัท ภูเก็ตเสิร์ช แอนด์ แอนด์ ดีเวลลอปเม้นต์ จำกัด ADDRESS : 62/4 ถนนรัชฎา ตำบลตลาดเหนือ
SAMPLING SOURCE : โรงแรม เซเว่น ซีส์ อำเภอเมืองภูเก็ต จังหวัดภูเก็ต 83000
SAMPLING DATE : 13/07/2024 SAMPLE NO. : 6707-665
SAMPLING CONDITION : Water SAMPLING TIME : 10.34 AM
SAMPLING METHOD : GRAB SAMPLING BY : STC
TESTED DATE : 13-27/07/2024 (MS. JUTAPORN JUTAMAST)
FILE NAME : โรงแรม เซเว่น ซีส์ RECEIVED DATE : 13/07/2024
REPORTED DATE : 27/07/2024

PARAMETER	UNIT	METHOD	ถังเก็บน้ำดิบ	STANDARD
Lead ^{1/}	mg/l as Pb	Digestion, Inductively coupled Plasma Method	ND	≤ 0.01
Zinc ^{1/}	mg/l as Zn	Digestion, Inductively coupled Plasma Method	ND	≤ 3
Arsenic ^{1/}	mg/l as As	Continuous Hydride Generation/AAS Method	ND	≤ 0.01
Sulfate ^{1/}	mg/l as SO ₄ ²⁻	Turbidimetric Method	24.10	≤ 250
Copper ^{1/}	mg/l as Cu	Digestion, Inductively coupled Plasma Method	ND	≤ 2
Chromium ^{1/}	mg/l as Cr	Digestion, Inductively coupled Plasma Method	ND	≤ 0.05
Cadmium ^{1/}	mg/l as Cd	Digestion, Inductively coupled Plasma Method	ND	≤ 0.003
Mercury ^{1/}	mg/l as Hg	Cold Vapor Atomic Absorption Spectrometric	ND	≤ 0.001

PHYSICAL APPEARANCE 1. Sample : yellowish 2. Container : Normal [PE 2.0 L (1 bottles)]

STANDARD มาตรฐานคุณภาพน้ำประปาของการประปาส่วนภูมิภาค ตามคำแนะนำขององค์การอนามัยโลก (WHO) ปี 2011

REMARK 1) ^{1/} ทดสอบโดย ห้องปฏิบัติการวิเคราะห์เอกชน บริษัท อีสเทิร์นไทยคอนซัลติ้ง 1992 จำกัด : เลขทะเบียน ว-003
2) ND (ตรวจวัดไม่พบ) คือ มีค่าขีดจำกัดของวิธีการทดสอบ (Method Detection Limit)[MDL of Pb = 0.005 mg/l],
[MDL of Cr = 0.01 mg/l], [MDL of Cd = 0.002 mg/l], [M



REPORTED ANALYSIS REFER TO SUMITTE

THIS REPORT SHALL NOT REPRODUCED EXCEPT IN FULL WITHOUT



TEST REPORT

CUSTOMER : บริษัท ภูเก็ตเสิร์ช แอนด์ ดีเวลลอปเม้นท์ จำกัด ADDRESS : 62/4 ถนนรัชฎา ตำบลตลาดเหนือ
SAMPLING SOURCE : โรงแรม เซเว่น ซิตี อำเภอเมืองภูเก็ต จังหวัดภูเก็ต 83000
SAMPLING DATE : 13/07/2024 SAMPLE NO. : 6707-665
SAMPLING CONDITION : Water SAMPLING TIME : 10.34 AM
SAMPLING METHOD : GRAB SAMPLING BY : STC
TESTED DATE : 13-27/07/2024 (MS. JUTAPORN JUTAMAST)
FILE NAME : โรงแรม เซเว่น ซิตี RECEIVED DATE : 13/07/2024
REPORTED DATE : 27/07/2024

PARAMETER	UNIT	METHOD	ถังเก็บน้ำดิบ	STANDARD
Total Coliform Bacteria	/100 ml	MPN Test	3,500	ND
E.Coli	/100 ml	MPN Test	ND	ND

PHYSICAL APPEARANCE 1. Sample : yellowish 2. Container : Normal [G 0.5 L]
STANDARD มาตรฐานคุณภาพน้ำประปาของการประปาส่วนภูมิภาค ตามคำแนะนำขององค์การอนามัยโลก (WHO) ปี 2011
REMARK 1) ND = Not Detected (ตรวจวัดไม่พบ โดยวิธีทางห้องปฏิบัติการ)



ห้องปฏิบัติการวิเคราะห์เอกชน
บริษัท เซ้าเทิร์นไทยคอนซัลติ้ง จำกัด

REPORTED ANALYSIS REFER TO SUMIT

THIS REPORT SHALL NOT REPRODUCED EXCEPT IN FULL WITHO

ภาคผนวกที่ 2.5

ผลการตรวจวิเคราะห์คุณภาพน้ำใช้



TEST REPORT

CUSTOMER : บริษัท ภูเก็ตเสิร์ช แอนด์ ดีเวลลอปเม้นท์ จำกัด ADDRESS : 62/4 ถนนรัชฎา ตำบลตลาดเหนือ
SAMPLING SOURCE : โรงแรม เซเว่น ซีส์ อำเภอเมืองภูเก็ต จังหวัดภูเก็ต 83000
SAMPLING DATE : 13/07/2024 SAMPLE NO. : 6707-666
SAMPLING CONDITION : Water Supply SAMPLING TIME : 10.40 AM
SAMPLING METHOD : GRAB SAMPLING BY : STC
TESTED DATE : 13-27/07/2024 (MS. JUTAPORN JUTAMAST ว-176-จ-0006)
FILE NAME : โรงแรม เซเว่น ซีส์ RECEIVED DATE : 13/07/2024
REPORTED DATE : 27/07/2024

PARAMETER	UNIT	METHOD	น้ำใช้ในโรงแรม	STANDARD
pH at 25 °C	-	Electrometric Method	7.61	6.5 - 8.5
Total Dissolved Solids	mg/l	Dried at 180 °C	396	≤ 1,000

PHYSICAL APPEARANCE 1. Sample : clear 2. Container : Normal [PE 2.0 L]
STANDARD มาตรฐานคุณภาพน้ำประปาของการประปาส่วนภูมิภาค ตามคำแนะนำขององค์การอนามัยโลก (WHO) ปี 2011

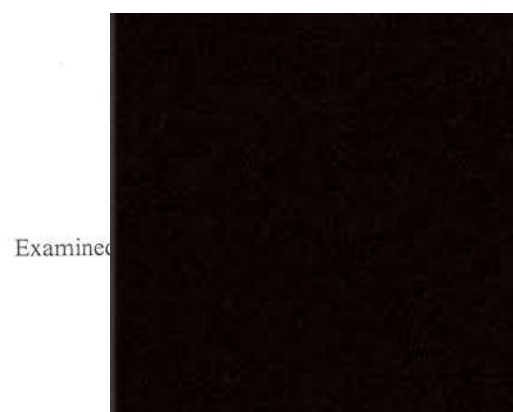

Examined



Appro

REPORTED ANALYSIS REFER TO SUMMITTED SAMPLES ONLY

THIS REPORT SHALL NOT REPRODUCED EXCEPT IN FULL WITHOUT THE WRITTEN APPROVAL LABORATORY



TEST REPORT

CUSTOMER : บริษัท ภูเก็ตเสิร์ช แอนด์ ดีเวลลอปเม้นท์ จำกัด ADDRESS : 62/4 ถนนรัชฎา ตำบลตลาดเหนือ
SAMPLING SOURCE : โรงแรม เซเว่น ซีส์ อำเภอเมืองภูเก็ต จังหวัดภูเก็ต 83000
SAMPLING DATE : 13/07/2024 SAMPLE NO. : 6707-666
SAMPLING CONDITION : Water Supply SAMPLING TIME : 10.40 AM
SAMPLING METHOD : GRAB SAMPLING BY : STC
TESTED DATE : 13-27/07/2024 (MS. JUTAPORN JUTAMAST)
FILE NAME : โรงแรม เซเว่น ซีส์ RECEIVED DATE : 13/07/2024
REPORTED DATE : 27/07/2024

PARAMETER	UNIT	METHOD	น้ำใช้ในโรงแรม	STANDARD
Hardness	mg/l as CaCO ₃	EDTA Titrimetric	136	≤ 300
Nitrate Nitrogen	mg/l as NO ₃ -N	Cadmium Reduction Method	2.07	≤ 50
Iron	mg/l as Fe	Phenanthroline Method	0.01	≤ 0.3
Manganese	mg/l as Mn	Persulfate Method	0.05	≤ 0.1
Fluoride	mg/l as F-	SPADNS Method	ND	≤ 1.5
Appearance colour	Pt.Co	Spectrophotometric	6.25	≤ 15
Turbidity	NTU	Nephelometric Method	1.13	≤ 5
Chloride	mg/l as Cl ⁻	Argentometric Method	110.38	≤ 250

PHYSICAL APPEARANCE 1. Sample : clear

2. Container : Normal [PE 2.0 L]

STANDARD มาตรฐานคุณภาพน้ำประปาของการประปาส่วนภูมิภาค ตามคำแนะนำขององค์การอนามัยโลก (WHO) ปี 2011

REMARK 1) ND (ตรวจวัด ไม่พบ) คือ มีค่าขีดจำกัดของวิธีการทดสอบ (Method Detection Limit)[MDL of F = 0.03 mg/l]



Approved

REPORTED ANALYSIS REFER TO SUMMITTED SAMPLES ONLY

THIS REPORT SHALL NOT REPRODUCED EXCEPT IN FULL WITHOUT THE WRITTEN APPROVAL LABORATORY



TEST REPORT

CUSTOMER : บริษัท ภูเก็ตเสิร์ช แอนด์ แอนด์ ดีเวลลอปเม้นท์ จำกัด ADDRESS : 62/4 ถนนรัชฎา ตำบลตลาดเหนือ
SAMPLING SOURCE : โรงแรม เซเวน ซีส์ อำเภอเมืองภูเก็ต จังหวัดภูเก็ต 83000
SAMPLING DATE : 13/07/2024 SAMPLE NO. : 6707-666
SAMPLING CONDITION : Water Supply SAMPLING TIME : 10.40 AM
SAMPLING METHOD : GRAB SAMPLING BY : STC
TESTED DATE : 13-27/07/2024 (MS. JUTAPORN JUTAMAST)
FILE NAME : โรงแรม เซเวน ซีส์ RECEIVED DATE : 13/07/2024
REPORTED DATE : 27/07/2024

PARAMETER	UNIT	METHOD	น้ำใช้ในโรงแรม	STANDARD
Lead ^{1/}	mg/l as Pb	Digestion, Inductively coupled Plasma Method	ND	≤ 0.01
Zinc ^{1/}	mg/l as Zn	Digestion, Inductively coupled Plasma Method	ND	≤ 3
Arsenic ^{1/}	mg/l as As	Continuous Hydride Generation/AAS Method	ND	≤ 0.01
Sulfate ^{1/}	mg/l as SO ₄ ²⁻	Turbidimetric Method	69.40	≤ 250
Copper ^{1/}	mg/l as Cu	Digestion, Inductively coupled Plasma Method	ND	≤ 2
Chromium ^{1/}	mg/l as Cr	Digestion, Inductively coupled Plasma Method	ND	≤ 0.05
Cadmium ^{1/}	mg/l as Cd	Digestion, Inductively coupled Plasma Method	ND	≤ 0.003
Mercury ^{1/}	mg/l as Hg	Cold Vapor Atomic Absorption Spectrometric	ND	≤ 0.001

PHYSICAL APPEARANCE 1. Sample : clear 2. Container : Normal [PE 2.0 L]
STANDARD มาตรฐานคุณภาพน้ำประปาของการประปาส่วนภูมิภาค ตามคำแนะนำขององค์การอนามัยโลก (WHO) ปี 2011
REMARK 1) ^{1/} ทดสอบโดย ห้องปฏิบัติการวิเคราะห์เอกชน บริษัท อีสเทิร์นไทยคอนซัลติ้ง 1992 จำกัด : เลขทะเบียน ว-003
2) ND (ตรวจวัดไม่พบ) คือ มีค่าขีดจำกัดของวิธีการทดสอบ (Method Detection Limit)[MDL of Pb = 0.005 mg/l],
[MDL of Cr = 0.01 mg/l], [MDL of Cd = 0.002 mg/l], [MDL of Cu, Zn = 0.01 mg/l], [MDL of Hg, As = 0.0005 mg/l]



Appro

REPORTED ANALYSIS REFER TO SUMMITTED SAM

THIS REPORT SHALL NOT REPRODUCED EXCEPT IN FULL WITHOUT THE WRITTEN APPROVAL LABORATORY



TEST REPORT

CUSTOMER : บริษัท ภูเก็ตเสิร์ช แอนด์ ดีเวลลอปเม้นท์ จำกัด ADDRESS : 62/4 ถนนรัชฎา ตำบลตลาดเหนือ
SAMPLING SOURCE : โรงแรม เซเวน ซีส์ อำเภอเมืองภูเก็ต จังหวัดภูเก็ต 83000
SAMPLING DATE : 13/07/2024 SAMPLE NO. : 6707-666
SAMPLING CONDITION : Water Supply SAMPLING TIME : 10.40 AM
SAMPLING METHOD : GRAB SAMPLING BY : STC
TESTED DATE : 13-27/07/2024 (MS. JUTAPORN JUTAMAST)
FILE NAME : โรงแรม เซเวน ซีส์ RECEIVED DATE : 13/07/2024
REPORTED DATE : 27/07/2024

PARAMETER	UNIT	METHOD	น้ำใช้ในโรงแรม	STANDARD
Total Coliform Bacteria	/100 ml	MPN Test	< 1.8	ND
E.Coli	/100 ml	MPN Test	ND	ND

PHYSICAL APPEARANCE 1. Sample : clear 2. Container : Normal [G 0.5 L]
STANDARD มาตรฐานคุณภาพน้ำประปาของการประปาส่วนภูมิภาค ตามคำแนะนำขององค์การอนามัยโลก (WHO) ปี 2011
REMARK 1) ND = Not Detected (ตรวจวัดไม่พบ โดยวิธีทางห้องปฏิบัติการ)
2) Total Coliform bacteria < 1.8 mean Not Detected (ตรวจวัดไม่พบ โดยวิธีทางห้องปฏิบัติการ)



Appro

REPORTED ANALYSIS REFER TO SUMMITTED SAMPLES ONLY

THIS REPORT SHALL NOT REPRODUCED EXCEPT IN FULL WITHOUT THE WRITTEN APPROVAL LABORATORY

ภาคผนวกที่ 3

เอกสารขึ้นทะเบียนห้องปฏิบัติการวิเคราะห์เอกชน

ที่ อก ๐๓๒๒/ ๑๗๕๖๕



กรมโรงงานอุตสาหกรรม
ถนนพระรามที่ ๖ แขวงทุ่งพญาไท
เขตราชเทวี กรุงเทพฯ ๑๐๕๐๐

๒๘ ธ.ค. ๒๕๖๖

เรื่อง ต่ออายุหนังสือรับขึ้นทะเบียนห้องปฏิบัติการวิเคราะห์เอกชน

เรียน กรรมการผู้จัดการ บริษัท เข้าเทิร์นไทยคอนซัลติ้ง จำกัด

อ้างถึง คำขอต่ออายุของห้องปฏิบัติการวิเคราะห์เอกชน ลงวันที่ ๑๐ พฤศจิกายน ๒๕๖๖

สิ่งที่ส่งมาด้วย เอกสารแนบท้ายหนังสือรับขึ้นทะเบียนห้องปฏิบัติการวิเคราะห์เอกชน
บริษัท เข้าเทิร์นไทยคอนซัลติ้ง จำกัด จำนวน ๑ แผ่น

ตามหนังสือที่อ้างถึง บริษัท เข้าเทิร์นไทยคอนซัลติ้ง จำกัด ขอต่ออายุหนังสือรับขึ้นทะเบียน
ห้องปฏิบัติการวิเคราะห์เอกชน เลขทะเบียน ว-๑๗๖ สถานที่ตั้ง เลขที่ ๕๙/๔๕ หมู่ที่ ๕ ตำบลศรีสุนทร อำเภอถลาง
จังหวัดภูเก็ต ต่อกรมโรงงานอุตสาหกรรม นั้น

กรมโรงงานอุตสาหกรรมพิจารณาแล้ว ให้บริษัท เข้าเทิร์นไทยคอนซัลติ้ง จำกัด ต่ออายุหนังสือ
รับขึ้นทะเบียนห้องปฏิบัติการวิเคราะห์เอกชน โดยมีองค์ประกอบดังนี้

ก. ผู้ควบคุมดูแลห้องปฏิบัติการวิเคราะห์

๑) นายพิมุข สอนมี

ทะเบียนเลขที่ ว-๑๗๖-ค-๐๐๐๑

๒) นายศิริพงศ์ พะสริ

ทะเบียนเลขที่ ว-๑๗๖-ค-๐๐๐๒

๓) นางเพ็ญภา จันทรเพ็ญ

ทะเบียนเลขที่ ว-๑๗๖-ค-๐๐๐๓

๔) นางสาวพรวิษา จินรัตน์

ทะเบียนเลขที่ ว-๑๗๖-ค-๐๐๐๔

ข. เจ้าหน้าที่ประจำห้องปฏิบัติการวิเคราะห์

๑) นางสาวกรรณิกา แก้วสามเขียว

ทะเบียนเลขที่ ว-๑๗๖-จ-๐๐๐๑

๒) นางสาวศิริรัตน์ นิเทศนพกุล

ทะเบียนเลขที่ ว-๑๗๖-จ-๐๐๐๒

๓) นางสาวจุฑาทิพย์ ชูถึง

ทะเบียนเลขที่ ว-๑๗๖-จ-๐๐๐๓

๔) นางสาวปรีชญา หมุกแก้ว

ทะเบียนเลขที่ ว-๑๗๖-จ-๐๐๐๔

๕) นางสาวบุษยา ประกอบแสง

ทะเบียนเลขที่ ว-๑๗๖-จ-๐๐๐๕

๖) นางสาวจุฑาภรณ์ จุฑามาศย์

ทะเบียนเลขที่ ว-๑๗๖-จ-๐๐๐๖

๗) นางสาวกรรณนิการ์ ประทุมเพชร

ทะเบียนเลขที่ ว-๑๗๖-จ-๐๐๐๗

๘) นางสาวสุธาสินี ละเมาะ

ทะเบียนเลขที่ ว-๑๗๖-จ-๐๐๐๘

ค. ขอบข่ายสารมลพิษที่ได้รับขึ้นทะเบียนให้วิเคราะห์ในน้ำเสีย ตามสิ่งที่ส่งมาด้วย

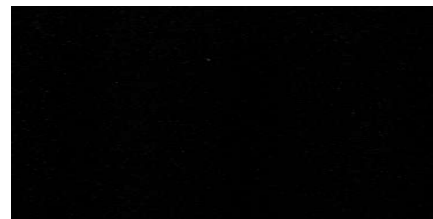

หนังสือ....



หนังสือฉบับนี้จะหมดอายุในวันที่ ๑ ธันวาคม ๒๕๖๙ หากประสงค์จะต่ออายุหนังสือรับขึ้นทะเบียนห้องปฏิบัติการวิเคราะห์เอกซน ให้ยื่นคำขอต่ออายุพร้อมเอกสารประกอบคำขอต่อกรมโรงงานอุตสาหกรรม ภายใน ๓๐ วัน ก่อนวันสิ้นอายุของหนังสือรับขึ้นทะเบียนห้องปฏิบัติการวิเคราะห์เอกซน ทั้งนี้สามารถยื่นคำขอผ่านระบบอิเล็กทรอนิกส์ได้ที่หน้าเว็บไซต์กรมโรงงานอุตสาหกรรม

จึงเรียนมาเพื่อทราบ

ขอแสดงความนับถือ

h.

(นายณเรศวร์ ตริยงค์)

ผู้อำนวยการศูนย์วิจัยและเตือนภัยมลพิษโรงงานภาคใต้
ปฏิบัติราชการแทนอธิบดีกรมโรงงานอุตสาหกรรม

ศูนย์วิจัยและเตือนภัยมลพิษโรงงานภาคใต้

โทร. ๐ ๗๔๓๒ ๕๐๒๙, ๐ ๗๔๘๙ ๐๖๓๔ ต่อ ๕๒๐๑

ไปรษณีย์อิเล็กทรอนิกส์ sirw@diw.mail.go.th

เอกสารแนบท้ายหนังสือรับต่ออายุขึ้นทะเบียนห้องปฏิบัติการวิเคราะห์เอกชน
บริษัท เช่าเทิร์นไทยคอนสตรัคติ้ง จำกัด เลขทะเบียน ว-๑๗๖
ที่ กก ๐๓๒๒/ ลงวันที่

ขอข่ายสารมลพิษที่ได้รับการขึ้นทะเบียนจากกรมโรงงานอุตสาหกรรม จำนวน ๙ รายการ
น้ำเสีย จำนวน 9 รายการ

ลำดับที่	สารมลพิษ	วิธีวิเคราะห์
1	Biochemical Oxygen Demand	5-Day BOD Test, Azide Modification Method
2	Chemical Oxygen Demand	Closed Reflux, Titrimetric Method
3	Oil & Grease	Liquid-Liquid, Partition-Gravimetric Method
4	pH	Electrometric Method
5	Sulfide	Iodometric Method
6	Temperature	Laboratory and Field Method
7	Total Dissolved Solids	Dried at 180 °C
8	Total Kjeldahl Nitrogen	Macro-Kjeldahl, Titrimetric Method
9	Total Suspended Solids	Dried at 103-105 °C

เอกสารอ้างอิง

APHA, AWWA, WEF. Standard Methods for the Examination of Water and Wastewater. 24th ed.
Washington, DC: APHA, 2023.

บุษยา รัตนสุภา
(นางสาวบุษยา รัตนสุภา)
นักวิทยาศาสตร์ชำนาญการ

ภาคผนวกที่ 4

เอกสารสอบเทียบอุปกรณ์เครื่องมือห้องปฏิบัติการ

Certificate of Calibration

Number of Page(s)

1 of 3

Certificate No. BSCC-UV-437/23
Equipment UV/Vis Spectrophotometer
Model UV-1800
Manufacturer SHIMADZU
Serial No. A11635305233CD
ID No. UV-03
Date of receipt 6 November 2023
Date of calibration 6 November 2023
Date of issue 10 November 2023

Customer name Southern Thai Consulting Co., Ltd.

Address 59/45 Moo 5, Srisoontorn, Talang, Phuket 83110

Temperature (26.9-27.2) °C (On site)
Humidity (60.1-63.1) %RH (On site)

Equipment condition Good Operation

Calibration Location Laboratory

Calibration Procedure In-house method WI-UV-702-01 based on ASTM E275-01

Traceability Wavelength Accuracy is traceable to certificate No. 99394 and 99395
Photometric Accuracy is traceable to certificate No. 99380 and 99387
Stray Light is traceable to certificate No. 99385
The above certificate are traceable to SI unit through Sarna Scientific Ltd.
(UKAS accredited calibration laboratory NO. 0659)

Calibrated by Mr.Sarunkorn Pukaothong

Mr

The above results are valid exclusively for the calibrated item(s) as mention in this report / certificate.
Advertising the report / Certificate and publicity of the results are prohibited and also shall not be reproduced
except in full, without written approval of the Bara Scientific Co., Ltd.

Certificate of Calibration

Certificate No.

BSCC-UV-437/23

Number of Page(s)

2 of 3

Calibration Results:

1.Wavelength Accuracy

Certified Wavelength (nm)	UUC (nm)	Error (nm)	Uncertainty (\pm nm)
360.89	360.79	-0.10	0.18
418.53	418.50	-0.03	0.18
513.39	513.40	0.01	0.18
572.99	573.10	0.11	0.18
879.41	879.40	-0.01	0.18

2.Photometric Accuracy (UV)

Wavelength (nm)	Certified Absorbance (A)	UUC (A)	Error (A)	Uncertainty (\pm A)
235	CNR	CNR	CNR	CNR
	CNR	CNR	CNR	CNR
257	0.0000	0.0000	0.0000	0.0075
	0.8579	0.8547	-0.0032	0.0075
313	CNR	CNR	CNR	
	CNR	CNR	CNR	
350	0.0000	0.0000	0.0000	
	0.6376	0.6362	-0.0014	

*CNR = Customer not request

The above results are valid exclusively for the calibrated item(s) as mention in this report / certificate.
Advertising the report / Certificate and publicity of the results are prohibited and also shall not be reproduced
except in full, without written approval of the Bara Scientific Co., Ltd.

Certificate of Calibration

Certificate No. **BSCC-UV-437/23**

Number of Page(s)

3 of 3

Calibration Results:

3. Photometric Accuracy (Visible)

Wavelength (nm)	Certified Absorbance (A)	UUC (A)	Error (A)	Uncertainty ($\pm A$)
420.0	CNR	CNR	CNR	CNR
	CNR	CNR	CNR	CNR
	CNR	CNR	CNR	CNR
	CNR	CNR	CNR	CNR
440.0	CNR	CNR	CNR	CNR
	CNR	CNR	CNR	CNR
	CNR	CNR	CNR	CNR
	CNR	CNR	CNR	CNR
465.0	0.0000	0.0000	0.0000	0.0042
	0.4894	0.4891	-0.0003	0.0042
	0.6798	0.6795	-0.0003	0.0042
	0.9691	0.9681	-0.0010	0.0042
546.1	0.0000	0.0000	0.0000	0.0042
	0.5042	0.5026	-0.0016	0.0042
	0.6899	0.6882	-0.0017	0.0042
	0.9822	0.9801	-0.0021	0.0042
590.0	CNR	CNR	CNR	CNR
	CNR	CNR	CNR	CNR
	CNR	CNR	CNR	CNR
	CNR	CNR	CNR	CNR
635.0	0.0000	0.0000	0.0000	0.0042
	0.5181	0.5163	-0.0018	0.0042
	0.6878	0.6860	-0.0018	0.0042
	0.9751	0.9725	-0.0026	0.0042

*CNR = Customer not request

4. Stray Light*

Standard cut-off wavelength (nm)	Unit Under Calibration(U)	
	Wavelength (nm)	Transmission (%T)
200.98 \pm 0.11nm	201.00	0.9400

The Stray light transmission reference is less than 1.0%T and Stray light absorba

*Stray Light not NSC-ONSC Accredited.

The measurement uncertainty is base on a standard uncertainty multiplied by a coverage factor k=2 providing a level of confidence of approximately 95%.

End of Certificate

The above results are valid exclusively for the calibrated item(s) as mention in this report / certificate.
Advertising the report / Certificate and publicity of the results are prohibited and also shall not be reproduced
except in full, without written approval of the Bara Scientific Co., Ltd.



PREMIER SYSTEM ENGINEERING CO., LTD.

123 Moo 8 Kanjanavanit Rd., Banpru, Hatyai, Songkhla 90250

E-mail : pse-cal@sriranggroup.com ,Fax. : (074)222912 Tel. : 084-2148162, 084-2148165, 074-222900-9



NSC-TISI-TIS 17025
CALIBRATION 0024

CALIBRATION CERTIFICATE

CERTIFICATE No. : T23-3234

CSR No. : 231381

Page: 1 of 4

Customer : Southern Thai Consulting Co., Ltd.
59/45 Moo5 Srisoontorn, Talang, Phuket
83110

Equipment : Refrigerator

Manufacturer : Senden Intercool

Model : SEA-0405

Serial No. : SEA0405-191200194

ID. No. : -

Resolution : 0.1 °C

Instrument Condition : Good Condition

Location of Calibration : Customer Laboratory

Ambient Temperature : (30 ± 15) °C

Relative Humidity : (60 ± 20) %

Date of Received : 16-Nov-2023

Date of Calibration : 16-Nov-2023

Date of Issued : 20-Nov-2023

APPROVED

Calibrated By : Mr. Athiwat Supacheewa
(Temperature Supervisor)

(/) MR. PIYAPONG RATTANAKAN / Calibration Manager
() MR. METHA CHUAIBUN / Quality Manager
() MR. BUNPOT SUWANNARAT / Technical Manager

This certificate may not be reproduced other than in full except with the prior written approval of PREMIER SYSTEM ENGINEERING CO., LTD.
The uncertainties are for a confidence probability of approximately 95 % .



@PSE-CAL

d080723



CERTIFICATE No. : T23-3234

CSR No. : 231381

Page : 2 of 4

Equipment : Refrigerator
Manufacturer : Senden Intercool
Model : SEA-0405
Serial No. : SEA0405-191200194
ID. No. : -
Date of Received : 16-Nov-2023
Date of Calibration : 16-Nov-2023

REFERENCE STANDARD INSTRUMENT :

Instrument Type	Model	Serial No.	Cert. No.	Due Date	Traceability
Digital Thermometer with Sensor	34970 A	MY 44042662	DAT003/0823	01-08-2024	PSE

CALIBRATION METHOD :

In-house method : CA.WI.11.160 based on ASTM E145 : 1994 (re-approved 2011)

TRACEABILITY :

This Calibration Certificate is traceable to national standards which realize the unit of measurement according to the International System of Unit (SI) through :

PSE : Premier System Engineering Co., Ltd. ,(NSC-TISI-TIS 17025 CALIBRATION 0024)

CALIBRATION RESULTS :

Sensor Installation Diagram

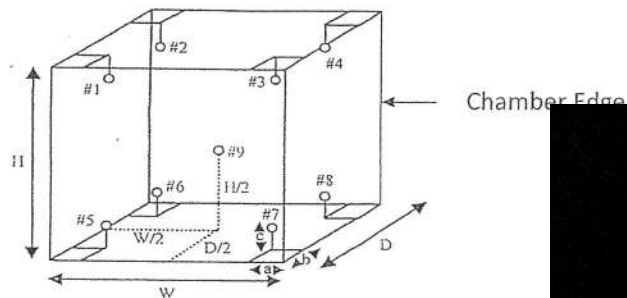

Dimension of the chamber : $W \times H \times D = 55 \times 164 \times 43$
Sensor Installation : $a \times b \times c = 5 \times 5 \times 5$

The uncertainties are for a confidence probability of approximately 95 % .
The above results are valid exclusively for calibration sample as mentioned in the report.
This result of calibration was found accurate as shown on date and place of calibration only.



CERTIFICATE NO. : T23-3234

CSR No. : 231381

Page : 3 of 4

Equipment : Refrigerator
Manufacture : Senden Intercool
Model : SEA-0405
Serial No. : SEA0405-191200194
ID. No. : -
Date of Received : 16-Nov-2023
Date of Calibration : 16-Nov-2023

CALIBRATION RESULTS : (Cont.)

(/) Without Adjustment

() After Adjustment

Temperature Measurement Accuracy Test

The measurement results of the refrigerator and associates are reported in the manner as shown below

Cal Point (°C)	Measured Standard Temperature (°C) at Spread Locations									Uncertainty (± °C)
	#1	#2	#3	#4	#5	#6	#7	#8	Ref. 9	
4	4.78	4.58	4.20	4.01	4.57	4.79	4.37	4.23	4.23	1.2

Refrigerator Performance Result

The performance of the refrigerator are reported as shown below

Cal Point (°C)	UUC Setting (°C)	UUC Reading (°C)	Chamber Stability (± °C)	Chamber Uniformity (± °C)	Overall Variation (± °C)
4	4.0	4.0	0.97	1.35	2.48

UUC : Unit Under Calibration

The uncertainties are for a confidence probability of approximately 95 % .

The above results are valid exclusively for calibration sample as mentioned in the re

This result of calibration was found accurate as shown on date and place of calibrati



CERTIFICATE NO. : T23-3234

CSR No. : 231381

Page : 4 of 4

Report Graph

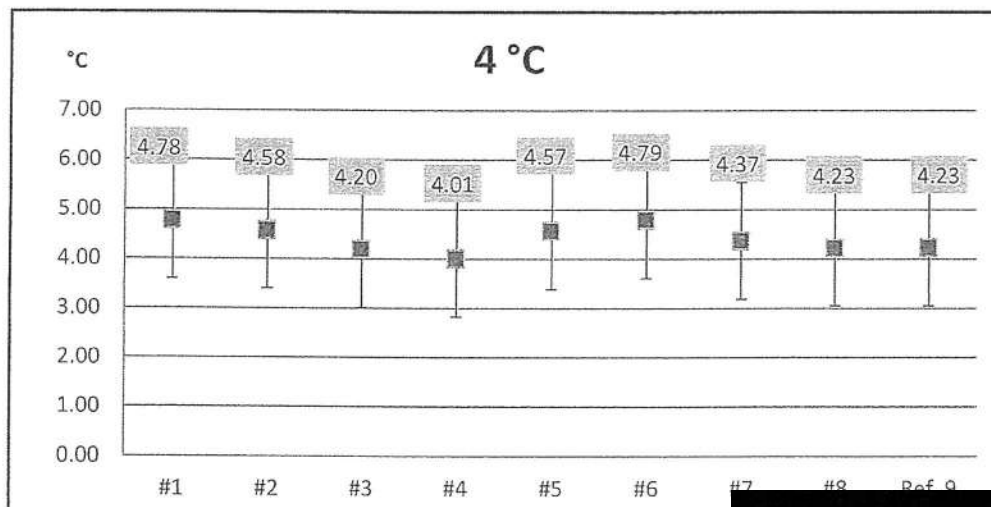

The above results are valid exclusively for calibration sample as mentioned in the report.

This result of calibration was found accurate as shown on date and place of calibration only.

-- End --



PREMIER SYSTEM ENGINEERING CO., LTD.

123 Moo 8 Kanjanavanit Rd., Banpru, Hatyai, Songkhla 90250

E-mail : pse-cal@sriranggroup.com ,Fax. : (074)222912 Tel. : 084-2148162, 084-2148165, 074-222900-9



NSC-TISI-TIS 17025
CALIBRATION 0024

CALIBRATION CERTIFICATE

CERTIFICATE No. : T23-3236

CSR No. : 231381

Page : 1 of 4

Customer : Southern Thai Consulting Co., Ltd.
59/45 Moo5 Srisoontorn, Talang, Phuket
83110

Equipment : Incubator

Manufacturer : ACCUPLUS

Model : EC8500

Serial No. : 0408-0415-0034

ID. No. : -

Resolution : 0.1 °C

Instrument Condition : Good Condition

Location of Calibration : Customer Laboratory

Ambient Temperature : (30 ± 15) °C

Relative Humidity : (60 ± 20) %

Date of Received : 16-Nov-2023

Date of Calibration : 16-Nov-2023

Date of Issued : 20-Nov-2023

APPROVED BY

Calibrated By : Mr. Athiwat Supacheewa
(Temperature Supervisor)

() MR. PIYAPONG RATTANAKAN / Calibration Manager
() MR. METHA CHUAIBUN / Quality Manager
() MR. BUNPOT SUWANNARAT / Technical Manager

This certificate may not be reproduced other than in full except with the prior written approval of PREMIER SYSTEM ENGINEERING CO., LTD.
The uncertainties are for a confidence probability of approximately 95 % .



@PSE-CAL

d080723



CERTIFICATE No. : T23-3236

CSR No. : 231381

Page : 2 of 4

Equipment : Incubator
Manufacturer : ACCUPLUS
Model : EC8500
Serial No. : 0408-0415-0034
ID. No. : -
Date of Received : 16-Nov-2023
Date of Calibration : 16-Nov-2023

REFERENCE STANDARD INSTRUMENT :

Instrument Type	Model	Serial No.	Cert. No.	Due Date	Traceability
Digital Thermometer with Sensor	34970 A	MY 44042662	DAT003/0823	01-08-2024	PSE

CALIBRATION METHOD :

In-house method : CA.WI.11.160 based on ASTM E145 : 1994 (re-approved 2011)

TRACEABILITY :

This Calibration Certificate is traceable to national standards which realize the unit of measurement according to the International System of Unit (SI) through :

PSE : Premier System Engineering Co., Ltd. ,(NSC-TISI-TIS 17025 CALIBRATION 0024)

CALIBRATION RESULTS :

Sensor Installation Diagram

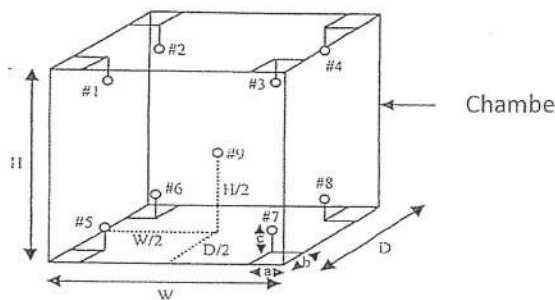

Dimension of the chamber : $W \times H \times D = 56 \times 168 \times 60$

Sensor Installation : $a \times b \times c = 5 \times 5 \times 5$

The uncertainties are for a confidence probability of approximately 95 % .

The above results are valid exclusively for calibration sample as mentioned in the report.

This result of calibration was found accurate as shown on date and place of calibration only.



CERTIFICATE NO. : T23-3236

CSR No. : 231381

Page : 3 of 4

Equipment : Incubator
Manufacture : ACCUPLUS
Model : EC8500
Serial No. : 0408-0415-0034
ID. No. : -
Date of Received : 16-Nov-2023
Date of Calibration : 16-Nov-2023

CALIBRATION RESULTS : (Cont.)

(/) Without Adjustment

() After Adjustment

Temperature Measurement Accuracy Test

The measurement results of the incubator and associates are reported in the manner as shown below

Cal Point (°C)	Measured Standard Temperature (°C) at Spread Locations									Uncertainty (± °C)
	#1	#2	#3	#4	#5	#6	#7	#8	Ref. 9	
20	20.27	20.22	20.28	20.25	20.10	20.24	20.14	19.95	20.20	0.71

Incubator Performance Result

The performance of the incubator are reported as shown below

Cal Point (°C)	UUC Setting (°C)	UUC Reading (°C)	Chamber Stability (± °C)	Chamber Uniformity (± °C)	Overall Variation (± °C)
20	20.0	20.0	0.16	0.37	0.58

UUC : Unit Under Calibration

The uncertainties are for a confidence probability of approximately 95 % .

The above results are valid exclusively for calibration sample as mentioned in the report

This result of calibration was found accurate as shown on date and place of calibration o



CERTIFICATE NO. : T23-3236

CSR No. : 231381

Page : 4 of 4

Report Graph

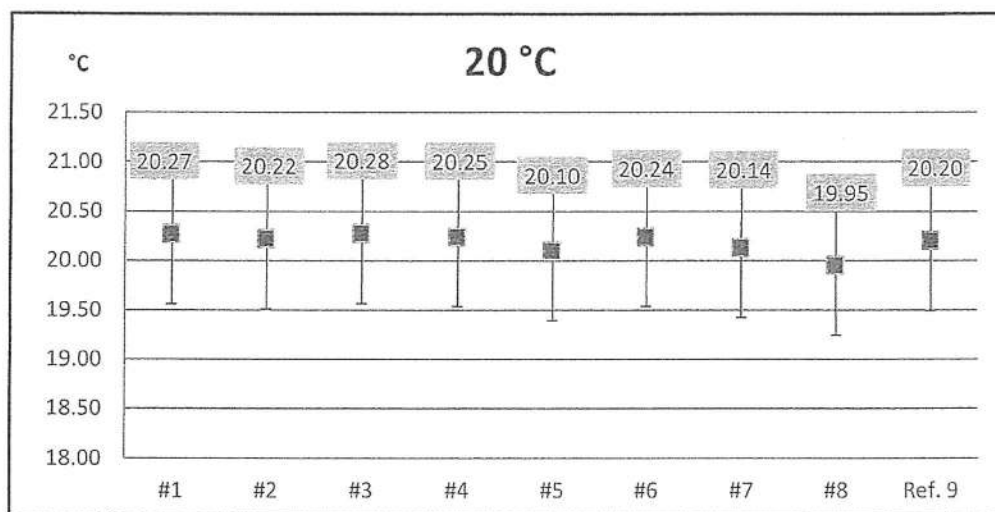

The above results are valid exclusively for calibration sample as mentioned in the report.

This result of calibration was found accurate as shown on date and place of calibration only.

-- End --



PREMIER SYSTEM ENGINEERING CO., LTD.

123 Moo 8 Kanjanavanit Rd., Banpru, Hatyai, Songkhla 90250

E-mail : pse-cal@sriranggroup.com ,Fax. : (074)222912 Tel. : 084-2148162, 084-2148165, 074-222900-9



CALIBRATION CERTIFICATE

CERTIFICATE No. : T23-3490

CSR No. : 231425

Page : 1 of 2

Customer : Southern Thai Consulting Co., Ltd.
59/45 Moo5 Srisoontorn, Talang, Phuket
83110

Equipment : Liquid in Glass Thermometer

Manufacture : PRECISION

Model : -

Serial No. : 5319

ID. No. : -

Range : -10 ~ 420 °C °C

Resolution : 1 °C

Instrument Condition : Good Condition

Location of Calibration : PSE Laboratory

Ambient Temperature : (25 ± 3) °C

Relative Humidity : (55 ± 15) %

Received Date : 20-Nov-2023

Calibration Date : 24-Nov-2023

Date of Issue : 27-Nov-2023

APPROVED BY :

Calibrated By : Mr. Athiwat Supacheewa
(Temperature Supervisor)

APPROVED BY :
(/) MR. PIYAPON / Quality Manager
() MR. METHA CHUAIBUN / Quality Manager
() MR. BUNPOT SUWANNARAT / Technical Manager

This certificate may not be reproduced other than in full except with the prior written approval of PREMIER SYSTEM ENGINEERING CO., LTD.
The uncertainties are for a confidence probability of approximately 95 % .



@PSE-CAL

d080723



CERTIFICATE No. : T23-3490

CSR No. : 231425

Page : 2 of 2

Equipment : Liquid in Glass Thermometer
Manufacture : PRECISION
Model : -
Serial No. : 5319
ID. No. : -
Received Date : 20-Nov-2023
Calibration Date : 24-Nov-2023

REFERENCE STANDARD INSTRUMENT :

Instrument Type	Model	Serial No.	Cert. No.	Due Date	Traceability
Digital Thermometer With Sensor	1529	B17472	23I257	02-03-2024	TPA

CALIBRATION METHOD :

In-house method : CA.WI.11.043 (ASTM E77-14)

TRACEABILITY :

This Calibration Certificate is traceable to national standards which realize the unit of measurement according to the International System of Unit (SI) through :

TPA : Technology Promotion Association (Thailand-Japan), (NSC-TISI-TIS 17025 CALIBRATION 0008)

CALIBRATION RESULTS :

(/) Without Adjustment () After Adjustment
Immersion : Total Type of Liquid : Alcohol
Ice Point Reading : -1.50 °C

Cal Point (°C)	Standard Temperature (°C)	UUC* Reading (°C)	Correction (°C)	Uncertainty (±°C)
4	5.202	4.0	1.202	0.58
25	26.042	25.0	1.042	

Readability of UUC : 0.5 °C

UUC* : Unit Under Calibration

The uncertainties are for a confidence probability of approximately 95 % .

The above results are valid exclusively for calibration sample as mentioned in the report.

This result of calibration was found accurate as shown on date and place of calibration only.

-- End --



PREMIER SYSTEM ENGINEERING CO., LTD.

123 Moo 8 Kanjanavanit Rd., Banpru, Hatyai, Songkhla 90250

E-mail : pse-cal@sriranggroup.com ,Fax. : (074)222912 Tel. : 084-2148162, 084-2148165, 074-222900-9



CALIBRATION CERTIFICATE

CERTIFICATE No. : M23-1727

CSR No. : 231381

Page : 1 of 3

Customer : Southern Thai Consulting Co., Ltd.
59/45 Moo5 Srisoontorn, Talang, Phuket
83110

Equipment : Analytical Balance

Manufacturer : SARTORIUS

Model : PRACTUM224-IS

Serial No. : 0035106544

ID. No. : -

Capacity : 220 g

Resolution : 0.0001 g

Instrument Condition : Good Condition

Location of Calibration : Customer Laboratory

Ambient Temperature : (30 ± 10) °C

Relative Humidity : (50 ± 20) %

Barometric Pressure : (1010 ± 10) hPa

Date of Received : 16-Nov-2023

Date of Calibration : 16-Nov-2023

Date of Issued : 20-Nov-2023

APPROVED BY

Calibrated By : Mr. Piyapol Rongsawat
(Calibration Technician)

(/) MR. [REDACTED] / Manager
() MR. MEJHA CHAIBON / Quality Manager
() MR. BUNPOT SUWANNARAT / Technical Manager

This certificate may not be reproduced other than in full except with the prior written approval of PREMIER SYSTEM ENGINEERING CO., LTD.
The uncertainties are for a confidence probability of approximately 95 % .



@PSE-CAL

e080723



CERTIFICATE No. : M23-1727

CSR No. : 231381

Page : 2 of 3

Equipment : Analytical Balance
Manufacturer : SARTORIUS
Model : PRACTUM224-IS
Serial No. : 0035106544
ID. No. : -
Date of Received : 16-Nov-2023
Date of Calibration : 16-Nov-2023

REFERENCE STANDARD INSTRUMENT :

Instrument Type	Norminal Value	Serial No.	Cert. No.	Due Date	Traceability
Standard Weight Set	100 mg ~ 500g	-	C02230001,2	03-01-2024	DKSH

CALIBRATION METHOD :

In-house method : CA.WI.11.015 based on UKAS LAB 14 : 2019

TRACEABILITY :

This Calibration Certificate is traceable to national standards which realize the unit of measurment according to the International System of Unit (SI) through :
DKSH : DKSH Technology Limited. (NSC-TISI-TIS 17025 CALIBRATION 0087)

CALIBRATION RESULTS :

(/) Without Adjustment () After Adjustment

DETERMINATION OF THE STANDARD DEVIATION OF WEIGHT MACHINE (N

Nominal Value (g)	Standard Deviation (g)
200	0.00008

EFFECT OF OFF CENTER LOADING AT 100 g

Position					Maximum Difference (g)
1	2	3	4	5	
100.0000	100.0001	100.0001	100.0001	99.9999	0.0001

The uncertainties are for a confidence probability of approximately 95 % .



CERTIFICATE NO. : M23-1727

CSR No. : 231381

Page : 3 of 3

Equipment : Analytical Balance
Manufacturer : SARTORIUS
Model : PRACTUM224-IS
Serial No. : 0035106544
ID. No. : -
Date of Received : 16-Nov-2023
Date of Calibration : 16-Nov-2023

CALIBRATION RESULTS : (Cont.)

(/) Without Adjustment

() After Adjustment

EFFECT OF TARE AT 100 g

Nominal Value (g)	UUC* Reading (g)	Correction (g)
20	20.0000	-0.00002
40	40.0000	-0.00003
60	60.0000	0.00000
80	79.9999	0.00009
100	99.9998	0.00018

ERROR OF INDICATION FROM NOMINAL VALUE

Nominal Value (g)	UUC* Reading (g)	Correction (g)	Uncertainty (\pm g)	Coverage Factor (k)
* Unload	0.0000	0.00000	0.00020	2.20
0.01	0.0100	0.00000	0.00020	2.20
0.05	0.0500	0.00000	0.00020	2.20
0.1	0.1000	0.00000	0.00020	2.20
0.5	0.5000	0.00000	0.00020	2.20
1	1.0000	-0.00001	0.00020	2.20
2	2.0000	-0.00002	0.00020	2.20
5	5.0000	-0.00002	0.00020	2.20
10	10.0000	0.00001	0.00020	2.18
20	20.0000	-0.00002	0.00020	2.18
40	40.0000	-0.00003	0.00020	2.14
60	60.0000	0.00000	0.00021	2.12
80	79.9999	0.00009	0.00023	2.08
100	100.0000	-0.00002	0.00023	2.08
120	120.0000	-0.00003	0.00026	2.05
140	140.0000	-0.00005	0.00027	2.04
160	160.0001	-0.00012	0.00028	2.03
180	180.0001	-0.00014	0.00031	2.02
200	200.0000	-0.00010	0.00032	2.02

UUC : Unit Under Calibration

The table as per (*) marked are not NSC-ONSC accreditation scope.

The uncertainties are for a confidence probability of approximately 95 % .

The above results are valid exclusively for calibration sample as mentioned in the report

This result of calibration was found accurate as shown on date and place of calibration only.

-- End --



PREMIER SYSTEM ENGINEERING CO., LTD.

123 Moo 8 Kanjanavanit Rd., Banpru, Hatyai, Songkhla 90250

E-mail : pse-cal@sriranggroup.com ,Fax : (074)222912 Tel. : 084-2148162, 084-2148165, 074-222900-9



NSC-TISI-TIS 17025
CALIBRATION 0024

CALIBRATION CERTIFICATE

CERTIFICATE No. : V23-1972

CSR No. : 231381

Page : 1 of 2

Customer : Southern Thai Consulting Co., Ltd.
59/45 Moo5 Srisoontorn, Talang, Phuket
83110

Equipment : Conductivity

Manufacturer : APERA

Model : EC 8500

Serial No. : EC85001323271005

ID. No. : -

Resolution : 0.1 μ S/cm, 1 μ S/cm, 0.01mS/cm

Instrument Condition : Good Condition

Location of Calibration : Customer Laboratory

Ambient Temperature : (25 \pm 3) $^{\circ}$ C

Relative Humidity : (55 \pm 15) %

Date of Received : 16-Nov-2023

Date of Calibration : 16-Nov-2023

Date of Issued : 20-Nov-2023

APPROVE

Calibrated By : Mr. Alongkorn Chewaisarakul
(Calibration Technician)

(/) MR. PIYAPONG RATTANAKAN / Calibration Manager
() MR. METHA CHUAIBUN / Quality Manager
() MR. BUNPOT SUWANNARAT / Technical Manager

This certificate may not be reproduced other than in full except with the prior written approval of PREMIER SYSTEM ENGINEERING CO., LTD.
The uncertainties are for a confidence probability of approximately 95 % .



@PSE-CAL

b080723



CERTIFICATE NO. : V23-1972

CSR No. : 231381

Page : 2 of 2

Equipment : Conductivity
Manufacturer : APERA
Model : EC 8500
Serial No. : EC85001323271005
ID. No. : -
Date of Received : 16-Nov-2023
Date of Calibration : 16-Nov-2023

REFERENCE STANDARD INSTRUMENT :

Instrument Type	Nominal Value/Model	Lot No.	Batch. No.	Due Date	Traceability
Conductivity Standard	84 uS/cm	879340	879340	14-03-2024	CPA Chem
Conductivity Standard	1413.0uS/cm	879342	879342	13-03-2024	CPA Chem
Conductivity Standard	12.88 mS/cm	879343	879343	14-03-2024	CPA Chem

CALIBRATION METHOD :

In-house method : CA.WI.11.181 based on direct measurement by using certified reference material (CRM)

TRACEABILITY :

This Calibration Certificate is traceable to national standards which realize the unit of measurement according to the International System of Unit (SI) through :

CPA Chem : CPA chem Ltd. (ANAB Cert No. AR-1835)

CALIBRATION RESULTS :

(/) Without Adjustment

() After Adjustment

Function : Chemical Measurement

Standard Buffer Solutions (μ S/cm)	UUC Reading (μ S/cm)	Correction (μ S/cm)	Uncertainty ($\pm \mu$ S/cm)	Coverage Factor (k)
* 84.0	82.7	1.28	1.2	2.01
1413.0	1410	3.4	19	2.00

Standard Buffer Solutions (mS/cm)	UUC Reading (mS/cm)	Correction (mS/cm)	Uncertainty (\pm mS/cm)
12.88	12.94	-0.06	0.18

UUC : Unit Under Calibration

The table as per (*) marked are not NSC-ONSC accreditation scope.

The uncertainties are for a confidence probability of approximately 95 % .

The above results are valid exclusively for calibration sample as mentioned in the report.

This result of calibration was found accurate as shown on date and place of calibration only.

-- End --



PREMIER SYSTEM ENGINEERING CO., LTD.

123 Moo 8 Kanjanavanit Rd., Banpru, Hatyai, Songkhla 90250

E-mail : pse-cal@sriranggroup.com ,Fax. : (074)222912 Tel. : 084-2148162, 084-2148165, 074-222900-9



CALIBRATION CERTIFICATE

CERTIFICATE No. : M24-0704

CSR No. : 240617

Page : 1 of 3

Customer : Southern Thai Consulting Co., Ltd.
59/45 Moo5 Srisoontorn, Talang, Phuket
83110

Equipment : Analytical Balance

Manufacturer : SATORIUS

Model : BCA224I-1S

Serial No. : 39506504

ID. No. : -

Capacity : 220 g

Resolution : 0.0001 g

Instrument Condition : Good Condition

Location of Calibration : Customer Laboratory

Ambient Temperature : $(30 \pm 10) ^\circ\text{C}$

Relative Humidity : $(50 \pm 20) \%$

Barometric Pressure : (1010 ± 10) hPa

Date of Received : 24-May-2024

Date of Calibration : 24-May-2024

Date of Issued : 27-May-2024

APPROVED BY :

APPROVED SIGNATORY

() MR. PIYAPONG RATTANAKAN / Calibration Manager
(/) MR. BUNPOT SUWANNARAT / Technical Manager

Calibrated By : Mr. Piyapol Rongsawat
(Calibration Technician)

This certificate may not be reproduced other than in full except with
written approval of PREMIER SYSTEM ENGINEERING CO.
The uncertainties are for a confidence probability of approximate



@PSE-CAL



CERTIFICATE No. : M24-0704

CSR No. : 240617

Page : 2 of 3

Equipment : Analytical Balance
Manufacturer : SATORIUS
Model : BCA224I-1S
Serial No. : 39506504
ID. No. : -
Date of Received : 24-May-2024
Date of Calibration : 24-May-2024

REFERENCE STANDARD INSTRUMENT :

Instrument Type	Norminal Value	Serial No.	Cert. No.	Due Date	Traceability
Standard Weight Set	1 mg ~ 500 g	-	M2311155S	29-11-2024	TCS

CALIBRATION METHOD :

In-house method : CA.WI.11.015 based on UKAS LAB 14 : 2022

TRACEABILITY :

This Calibration Certificate is traceable to national standards which realize the unit of measurment according to the International System of Unit (SI) through :
TCS : Thai Calibration Services Co.,Ltd. , (NSC-TISI-TIS 17025 CALIBRATION 0189)

CALIBRATION RESULTS :

(/) Without Adjustment () After Adjustment

DETERMINATION OF THE STANDARD DEVIATION OF WEIGHT MACHINE (N=10)

Nominal Value (g)	Standard Deviation (g)
200	0.00005

EFFECT OF OFF CENTER LOADING AT 100 g

Position					Maximum Difference (g)
1	2	3	4	5	
100.0001	100.0003	100.0003	100.0002	100.0001	0.00020

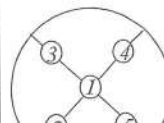
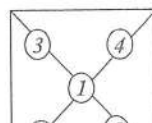

The uncertainties are for a confidence probability of approximately 95 % .



CERTIFICATE NO. : M24-0704

CSR No. : 240617

Page : 3 of 3

Equipment : Analytical Balance
Manufacturer : SATORIUS
Model : BCA224I-1S
Serial No. : 39506504
ID. No. : -
Date of Received : 24-May-2024
Date of Calibration : 24-May-2024

CALIBRATION RESULTS : (Cont.)

(/) Without Adjustment

() After Adjustment

EFFECT OF TARE AT 100 g

Nominal Value (g)	UUC* Reading (g)	Correction (g)
20	20.0000	-0.00002
40	40.0000	-0.00003
60	60.0000	0.00000
80	79.9999	0.00009
100	100.0000	-0.00002

ERROR OF INDICATION FROM NOMINAL VALUE

Nominal Value (g)	UUC* Reading (g)	Correction (g)	Uncertainty (\pm g)	Coverage Factor (k)
* Unload	0.0000	0.00000	0.00014	2.11
0.1	0.1000	0.00000	0.00014	2.11
0.5	0.5000	0.00000	0.00014	2.11
1	1.0000	-0.00001	0.00014	2.11
2	2.0000	-0.00002	0.00014	2.11
5	5.0001	-0.00012	0.00014	2.11
10	10.0001	-0.00009	0.00014	2.11
20	20.0000	-0.00002	0.00014	2.10
40	40.0000	-0.00003	0.00015	2.07
60	60.0001	-0.00010	0.00016	2.05
80	80.0002	-0.00021	0.00018	2.03
100	100.0001	-0.00012	0.00019	2.03
120	120.0000	-0.00003	0.00026	2.02
140	140.0001	-0.00015	0.00026	2.01
160	160.0000	-0.00002	0.00026	2.01
180	180.0001	-0.00014	0.00028	2.01
200	200.0000	-0.00010	0.00029	2.00

UUC : Unit Under Calibration

The table as per (*) marked are not NSC-ONSC accreditation scope.

The uncertainties are for a confidence probability of approximately 95 % .

The above results are valid exclusively for calibration sample as mentioned in the report

This result of calibration was found accurate as shown on date and place of calibration only.

-- End --



PREMIER SYSTEM ENGINEERING CO., LTD.

123 Moo 8 Kanjanavanit Rd., Banpru, Hatyai, Songkhla 90250

E-mail : pse-cal@sriranggroup.com ,Fax. : (074)222912 Tel. : 084-2148162, 084-2148165, 074-222900-9



NSC-TISI-TIS 17025
CALIBRATION 0024

CALIBRATION CERTIFICATE

CERTIFICATE No. : T24-1545

CSR No. : 240617

Page : 1 of 4

Customer : Southern Thai Consulting Co., Ltd.
59/45 Moo5 Srisoontorn, Talang, Phuket
83110

Equipment : Water Bath

Manufacturer : Memmert

Model : WNB 22

Serial No. : L519.1143

ID. No. : -

Resolution : 0.1 °C

Instrument Condition : Good Condition

Location of Calibration : Customer Laboratory

Ambient Temperature : (30 ± 10) °C

Relative Humidity : (50 ± 20) %

Date of Received : 24-May-2024

Date of Calibration : 24-May-2024

Date of Issued : 27-May-2024

APPROVED BY :

Calibrated By : Mr. Attapol Juntasurat
(Calibration Engineer)

APPROVED SIGNATORY

() MR. PIYAPONG RATTANAKAN / Calibration Manager
(/) MR. BUNPOT SUWANNARAT / Technical Manager

This certificate may not be reproduced other than in full except with the prior
written approval of PREMIER SYSTEM ENGINEERING CO., LTD.
The uncertainties are for a confidence probability of approximately 95%



@PSE-CAL



CERTIFICATE No. : T24-1545

CSR No. : 240617

Page : 2 of 4

Equipment : Water Bath
Manufacturer : Memmert
Model : WNB 22
Serial No. : L519.1143
ID. No. : -
Date of Received : 24-May-2024
Date of Calibration : 24-May-2024

REFERENCE STANDARD INSTRUMENT :

Instrument Type	Model	Serial No.	Cert. No.	Due Date	Traceability
Digital Thermometer with Sensor	34970 A	MY 44042662	DAT003W/0822	01-08-2024	PSE

CALIBRATION METHOD :

In-house method : CA.WI.11.161 based on ASTM E715 : 80 (re-approved 2022)

TRACEABILITY :

This Calibration Certificate is traceable to national standards which realize the unit of measurement according to the International System of Unit (SI) through :

PSE : Premier System Engineering Co., Ltd. ,(NSC-TISI-TIS 17025 CALIBRATION 0024)

CALIBRATION RESULTS :

(/) Without Adjustment () After Adjustment

Sensor Installation Diagram

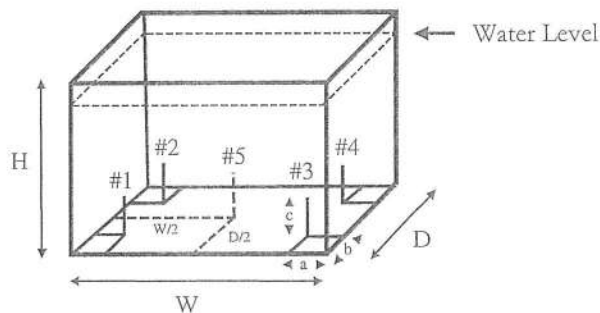

Dimension of the chamber : $W \times H \times D = 35 \times 29 \times 22$ cm
Sensor Installation : $a \times b \times c = 5 \times 5 \times 5$ cm

The uncertainties are for a confidence probability of approximately 95 % .

The above results are valid exclusively for calibration sample as mentioned in the report.

This result of calibration was found accurate as shown on date and place of calibration only



CERTIFICATE NO. : T24-1545

CSR No. : 240617

Page : 3 of 4

Equipment : Water Bath
Manufacture : Memmert
Model : WNB 22
Serial No. : L519.1143
ID, No. : -
Date of Received : 24-May-2024
Date of Received : 24-May-2024

CALIBRATION RESULTS : (Cont.)

(/) Without Adjustment

() After Adjustment

Temperature Measurement Accuracy Test

The measurement results of the water bath and associates are reported in the manner as shown below

Cal Point (°C)	Measured Standard Temperature (°C) at Spread Locations					Uncertainty (± °C)
	#1	#2	#3	#4	#5	
95	94.68	94.89	94.82	94.87	94.71	0.35

95.03 95.24 95.17 95.22 95.02
94.33 94.54 94.47 94.49 94.52

Water Bath Performance Result

The performance of the water bath are reported as shown below

Cal Point (°C)	UUC Setting (°C)	UUC Reading (°C)	Water Bath Stability (± °C)	Water Bath Uniformity (± °C)	Overall Variation (± °C)
95	95.0	95.0	0.100	0.26	0.45

UUC : Unit Under Calibration

The uncertainty is not combine uniformity of the water bath

The uncertainties are for a confidence probability of approximately 95 % .

The above results are valid exclusively for calibration sample as mentioned in the report.

This result of calibration was found accurate as shown on date and place of calibration only.

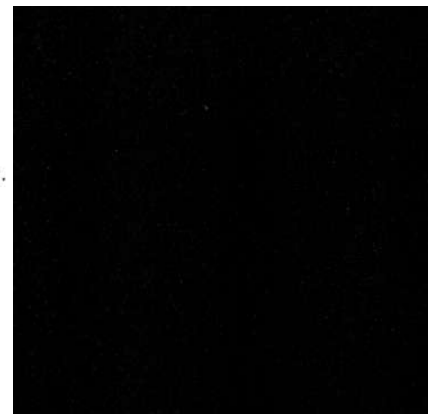



CERTIFICATE NO. : T24-1545

CSR No. : 240617

Page : 4 of 4

Report Graph

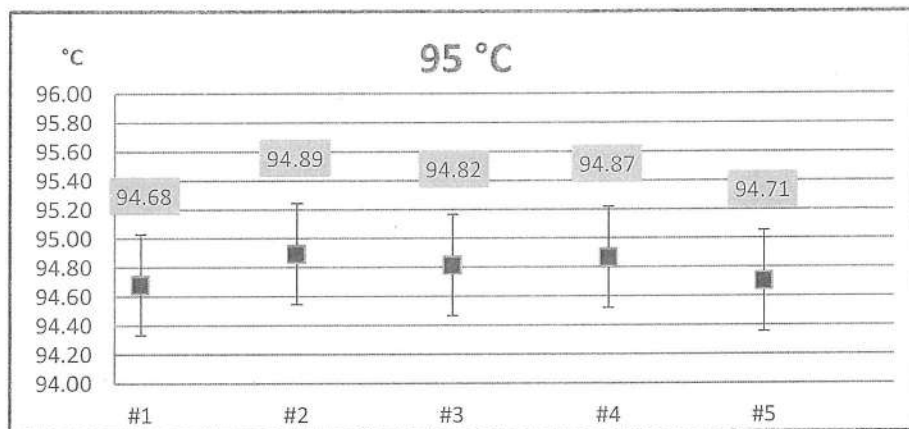

The above results are valid exclusively for calibration sample as mentioned in the report.

This result of calibration was found accurate as shown on date and place of calibration only.

-- End --



PREMIER SYSTEM ENGINEERING CO., LTD.

123 Moo 8 Kanjanavanit Rd., Banpru, Hatyai, Songkhla 90250

E-mail : pse-cal@sritranggroup.com ,Fax : (074)222912 Tel. : 084-2148162, 084-2148165, 074-222900-9



NSC-TISI-TIS 17025
CALIBRATION 0024

CALIBRATION CERTIFICATE

CERTIFICATE No. : T24-1541

CSR No. : 240613

Page : 1 of 2

Customer : Southern Thai Consulting Co., Ltd.
59/45 Moo5 Srisoontorn, Talang, Phuket
83110

Equipment : Digital Thermo Hygrometer

Manufacturer : DIGICON

Model : TH-03A

Serial No. : 395038423

ID. No. : -

Resolution : 0.1 °C 1 %RH

Instrument Condition : Good Condition

Location of Calibration : PSE Laboratory

Ambient Temperature : (25 ± 3) °C

Relative Humidity : (55 ± 15) %

Date of Received : 20-May-2024

Date of Calibration : 21-May-2024

Date of Issue : 24-May-2024

APPROVED BY :

Calibrated By : Mr. Attapol Juntasurat
(Calibration Engineer)

AP
(/) MR. PIYAPON
() MR. BUNPOT

This certificate may not be reproduced other than in full except with the p
written approval of PREMIER SYSTEM ENGINEERING CO., LTD
The uncertainties are for a confidence probability of approximately 95 %



@PSE-CAL

b080723



CERTIFICATE No. : T24-1541

CSR No. : 240613

Page : 2 of 2

Equipment : Digital Thermo Hygrometer
Manufacturer : DIGICON
Model : TH-03A
Serial No. : 395038423
ID. No. : -
Date of Received : 20-May-2024
Date of Calibration : 21-May-2024

REFERENCE STANDARD INSTRUMENT :

Instrument Type	Model	Serial No.	Cert. No.	Due Date	Traceability
Relative Hygrometer	DewMaster	53740	TH-0117-23	03/12/2024	NIMT
Digital Thermometer with probe	DewMaster	53740	TT-0134-23	11/12/2024	NIMT

CALIBRATION METHOD :

In-house method : CA.WI.11.174 by comparison with standard thermometer comparison with relative humidity standard

TRACEABILITY :

This Calibration Certificate is traceable to national standards which realize the unit of measurement according to the International System of Unit (SI) through :

NIMT : National Institute of Metrology (Thailand) Ministry of Science and Technology (NSC-TISI-TIS 17025 CALIBRATION 0144)

CALIBRATION RESULTS :

Function : Humidity Measurement

(/) Without Adjustment

() After Adjustment

Reference (°C)	STD Humidity (%RH)	UUC* Reading (%RH)	Correction (%RH)	Uncertainty (±%RH)
25	60.41	59.0	1.41	1.8

Function : Temperature Measurement

(/) Without Adjustment

() After Adjustment

Cal Point (°C)	STD Temperature (°C)	UUC* Reading (°C)	Correction (°C)	U
25	24.94	24.7	0.24	

UUC* : Unit Under Calibration

The uncertainties are for a confidence probability of approximately 95 % .

The above results are valid exclusively for calibration sample as mentioned in the report.

This result of calibration was found accurate as shown on date and place of calibration only

-End-



PREMIER SYSTEM ENGINEERING CO., LTD.

123 Moo 8 Kanjanavanit Rd., Banpru, Hatyai, Songkhla 90250

E-mail : pse-cal@sriranggroup.com ,Fax. : (074)222912 Tel. : 084-2148162, 084-2148165, 074-222900-9



NSC-TISI-TIS 17025
CALIBRATION 0024

CALIBRATION CERTIFICATE

CERTIFICATE No. : T24-1542

CSR No. : 240613

Page : 1 of 2

Customer : Southern Thai Consulting Co., Ltd.
59/45 Moo5 Srisoontorn, Talang, Phuket
83110

Equipment : Digital Thermo Hygrometer

Manufacturer : ThermoPro

Model : TP-50

Serial No. : 11039

ID. No. : -

Resolution : 0.1 °C 1 %RH

Instrument Condition : Good Condition

Location of Calibration : PSE Laboratory

Ambient Temperature : (25 ± 3) °C

Relative Humidity : (55 ± 15) %

Date of Received : 20-May-2024

Date of Calibration : 21-May-2024

Date of Issue : 24-May-2024

APPROVED BY :

Calibrated By : Mr. Attapol Juntasurat
(Calibration Engineer)

APPROVED SIGNATORY

(/) MR. PIYAPO
() MR. BUNPO

This certificate may not be reproduced other than in full except with the
written approval of PREMIER SYSTEM ENGINEERING CO., LTD.
The uncertainties are for a confidence probability of approximately 95 %



@PSE-CAL

6080723



CERTIFICATE No. : T24-1542

CSR No. : 240613

Page : 2 of 2

Equipment : Digital Thermo Hygrometer
Manufacturer : ThermoPro
Model : TP-50
Serial No. : 11039
ID. No. : -
Date of Received : 20-May-2024
Date of Calibration : 21-May-2024

REFERENCE STANDARD INSTRUMENT :

Instrument Type	Model	Serial No.	Cert. No.	Due Date	Traceability
Relative Hygrometer	DewMaster	53740	TH-0117-23	03/12/2024	NIMT
Digital Thermometer with probe	DewMaster	53740	TT-0134-23	11/12/2024	NIMT

CALIBRATION METHOD :

In-house method : CA.WI.11.174 by comparison with standard thermometer comparison with relative humidity standard

TRACEABILITY :

This Calibration Certificate is traceable to national standards which realize the unit of measurement according to the International System of Unit (SI) through :

NIMT : National Institute of Metrology (Thailand) Ministry of Science and Technology (NSC-TISI-TIS 17025 CALIBRATION 0144)

CALIBRATION RESULTS :

Function : Humidity Measurement

(/) Without Adjustment () After Adjustment

Reference (°C)	STD Humidity (%RH)	UUC* Reading (%RH)	Correction (%RH)	Uncertainty (±%RH)
25	60.41	61.0	-0.59	1.8

Function : Temperature Measurement

(/) Without Adjustment () After Adjustment

Cal Point (°C)	STD Temperature (°C)	UUC* Reading (°C)	Correction (°C)	Uncertainty
25	24.94	24.8	0.14	

UUC* : Unit Under Calibration

The uncertainties are for a confidence probability of approximately 95 % .

The above results are valid exclusively for calibration sample as mentioned in the report.

This result of calibration was found accurate as shown on date and place of calibration only.

-End-



PREMIER SYSTEM ENGINEERING CO., LTD.

123 Moo 8 Kanjanavanit Rd., Banpru, Hatyai, Songkhla 90250

E-mail : pse-cal@sriranggroup.com ,Fax. : (074)222912 Tel. : 084-2148162, 084-2148165, 074-222900-9



NSC-TISI-TIS 17025
CALIBRATION 0024

CALIBRATION CERTIFICATE

CERTIFICATE No. : M24-0703

CSR No. : 240613

Page : 1 of 2

Customer : Southern Thai Consulting Co., Ltd.
59/45 Moo5 Srisoontorn, Talang, Phuket
83110

Equipment : Weight Set

Manufacturer : Mettler Toledo

Norminal Value : 1g - 200g

Serial No. : -

ID. No. : PK-LB-48014

Instrument Condition : Good Condition

Location of Calibration : PSE Laboratory

Ambient Temperature : $(20 \pm 2) ^\circ\text{C}$

Relative Humidity : $(50 \pm 10) \%$

Barometric Pressure : (1010 ± 10) hPa

Date of Received : 20-May-2024

Date of Calibration : 20-May-2024

Date of Issued : 23-May-2024

APPROVED BY :

APPR

(/) MR. PIYAPONG
() MR. BUNPOT S

Calibrated By : Mr. Piyapol Rongsawat
(Calibration Technician)

This certificate may not be reproduced other than in full except with
written approval of PREMIER SYSTEM ENGINEERING CO.
The uncertainties are for a confidence probability of approximately



@PSE-CAL

d080723



CERTIFICATE No. : M24-0703

CSR No. : 240613

Page : 2 of 2

Equipment : Weight Set
Manufacturer : Mettler Toledo
Nominal Value : 1g - 200g
Serial No. : -
ID. No. : PK-LB-48014
Date of Received : 20-May-2024
Date of Calibration : 20-May-2024

REFERENCE STANDARD INSTRUMENT :

Instrument Type	Nominal Value/Model	Serial No.	Cert. No.	Due Date	Traceability
Standard Weight Set	1 mg ~ 1 kg	31930467	M2403147S	19-03-2025	TCS

CALIBRATION METHOD :

In-house method : CA.WI.11.052 based on OIML R 111-1 : 2004

TRACEABILITY :

This Calibration Certificate is traceable to national standards which realize the unit of measurement according to the International System of Unit (SI) through :

TCS : Thai Calibration Services Co.,Ltd. , (NSC-TISI-TIS 17025 CALIBRATION 0189)

CALIBRATION RESULTS :

(/) Without Adjustment () After Adjustment

Nominal Value	Marking	Conventional Mass	Uncertainty (\pm mg)	MPE Class F1
1 g	none	1 g + 0.00 mg	0.03	\pm 0.10 mg
2 g	none	2 g + 0.02 mg	0.04	\pm 0.12 mg
2 g	.	2 g + 0.02 mg	0.04	\pm 0.12 mg
5 g	none	5 g + 0.02 mg	0.05	\pm 0.16 mg
10 g	none	10 g + 0.10 mg	0.06	\pm 0.20 mg
20 g	none	20 g + 0.07 mg	0.08	\pm 0.25 mg
20 g	.	20 g + 0.03 mg	0.08	\pm 0.25 mg
50 g	none	50 g + 0.08 mg	0.10	\pm 0.3 mg
100 g	none	100 g - 0.12 mg	0.16	\pm 0.5 mg
200 g	none	200 g + 0.38 mg	0.30	\pm 1.0 mg

MPE : Maximum permissible errors for weights

The calibration was calibrated by comparison with standard weights at an average air and material density for weight of 8,000 kg/m³

The uncertainties are for a confidence probability of approximately 95 % .

The above results are valid exclusively for calibration sample as mentioned in the report.

This result of calibration was found accurate as shown on date and place of calibration only.

-- End --



PREMIER SYSTEM ENGINEERING CO., LTD.

123 Moo 8 Kanjanavanit Rd., Banpru, Hatyai, Songkhla 90250

E-mail : pse-cal@sriranggroup.com ,Fax. : (074)222912 Tel. : 084-2148162, 084-2148165, 074-222900-9



CALIBRATION CERTIFICATE

CERTIFICATE No. : T24-1743

CSR No. : 240790

Page : 1 of 4

Customer : Southern Thai Consulting Co., Ltd.
59/45 Moo5 Srisoontorn, Talang, Phuket
83110

Equipment : Hot Air Oven

Manufacturer : Binder

Model : FD56

Serial No. : 20220000017352

ID. No. : -

Resolution : 1 °C

Instrument Condition : Good Condition

Location of Calibration : Customer Laboratory

Ambient Temperature : (30 ± 15) °C

Relative Humidity : (60 ± 20) %

Date of Received : 5-Jul-2024

Date of Calibration : 5-Jul-2024

Date of Issued : 8-Jul-2024

APPROVED BY

Calibrated By : Mr. Attapol Juntasurat
(Calibration Engineer)

APPROVED SIGNATORY

(/) MR. PIYAPONG RATTANAKAN / Calibration Manager
() MR. BUNPOT SUWANNARAT / Technical Manager



This certificate may not be reproduced other than in full except with the prior written approval of PREMIER SYSTEM ENGINEERING CO., LTD.
The uncertainties are for a confidence probability of approximately 95 % .



CERTIFICATE No. : T24-1743

CSR No. : 240790

Page : 2 of 4

Equipment : Hot Air Oven
Manufacturer : Binder
Model : FD56
Serial No. : 20220000017352
ID. No. : -
Date of Received : 5-Jul-2024
Date of Calibration : 5-Jul-2024

REFERENCE STANDARD INSTRUMENT :

Instrument Type	Model	Serial No.	Cert. No.	Due Date	Traceability
Digital Thermometer with Sensor	34970 A	MY 44042662	DAT003/0823	01-08-2024	PSE

CALIBRATION METHOD :

In-house method : CA.WI.11.160 based on ASTM E145 : 1994 (re-approved 2011)

TRACEABILITY :

This Calibration Certificate is traceable to national standards which realize the unit of measurement according to the International System of Unit (SI) through :

PSE : Premier System Engineering Co., Ltd. ,(NSC-TISI-TIS 17025 CALIBRATION 0024)

CALIBRATION RESULTS :

Sensor Installation Diagram

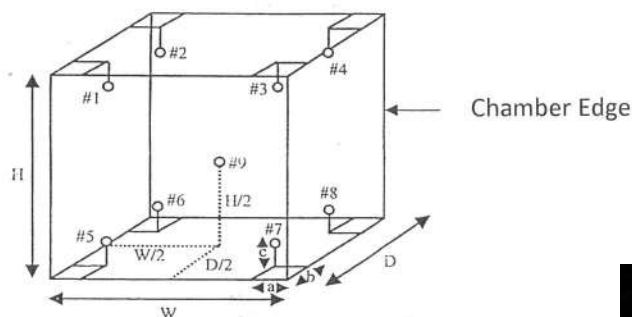

Dimension of the chamber : $W \times H \times D = 40 \times 44 \times 34$ cm
Sensor Installation : $a \times b \times c = 5 \times 5 \times 5$ cm

The uncertainties are for a confidence probability of approximately 95 % .
The above results are valid exclusively for calibration sample as mentioned in the report.
This result of calibration was found accurate as shown on date and place of calibration only.



CERTIFICATE NO. : T24-1743

CSR No. : 240790

Page : 3 of 4

Equipment : Hot Air Oven
Manufacture : Binder
Model : FD56
Serial No. : 20220000017352
ID. No. : -
Date of Received : 5-Jul-2024
Date of Calibration : 5-Jul-2024

CALIBRATION RESULTS : (Cont.)

(/) Without Adjustment

() After Adjustment

Temperature Measurement Accuracy Test

The measurement results of the hot air oven and associates are reported in the manner as shown below

Cal Point (°C)	Measured Standard Temperature (°C) at Spread Locations									Uncertainty (± °C)
	#1	#2	#3	#4	#5	#6	#7	#8	Ref. 9	
104	104.27	103.92	103.99	103.76	104.00	104.27	103.80	103.78	103.89	0.63

Hot Air Oven Performance Result

The performance of the hot air oven are reported as shown below

Cal Point (°C)	UUC Setting (°C)	UUC Reading (°C)	Chamber Stability (± °C)	Chamber Uniformity (± °C)	Overall Variation (± °C)
104	104	104	0.11	0.43	0.60

UUC : Unit Under Calibration

The uncertainties are for a confidence probability of approximately 95 % .

The above results are valid exclusively for calibration sample as mentioned in the report.

This result of calibration was found accurate as shown on date and place of calibration only



CERTIFICATE NO. : T24-1743

CSR No. : 240790

Page : 4 of 4

Report Graph

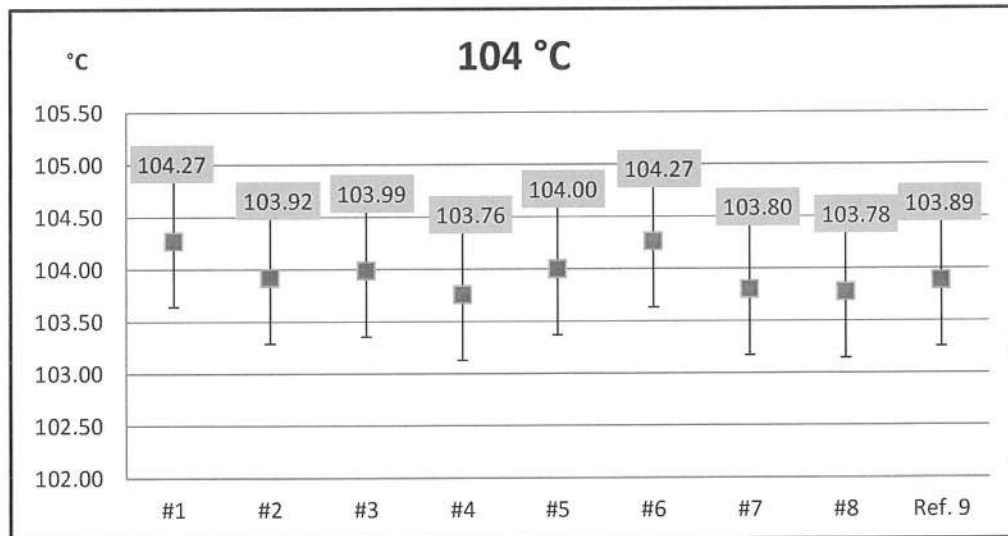

The above results are valid exclusively for calibration sample as mentioned in the report.

This result of calibration was found accurate as shown on date and place of calibration on

-- End --



PREMIER SYSTEM ENGINEERING CO., LTD.

123 Moo 8 Kanjanavanit Rd., Banpru, Hatyai, Songkhla 90250

E-mail : pse-cal@sriranggroup.com ,Fax. : (074)222912 Tel. : 084-2148162, 084-2148165, 074-222900-9



CALIBRATION CERTIFICATE

CERTIFICATE No. : V24-1309

CSR No. : 240790

Page : 1 of 3

Customer : Southern Thai Consulting Co., Ltd.
59/45 Moo5 Srisoontorn, Talang, Phuket
83110

Equipment : pH Meter

Manufacturer : SI Analytics

Model : lab 845

Serial No. : 21021943

ID. No. : -

Resolution : 0.01 pH

Instrument Condition : Good Condition

Location of Calibration : Customer Laboratory

Ambient Temperature : $(25 \pm 3)^{\circ}\text{C}$

Relative Humidity : $(55 \pm 15) \%$

Date of Received : 5-Jul-2024

Date of Calibration : 5-Jul-2024

Date of Issued : 8-Jul-2024

APPROVED BY :

AP

(/) MR. PIYAPORN
() MR. BUNPOT

Calibrated By : Mr. Alongkorn Chewaisarakul
(Calibration Technician)

This certificate may not be reproduced other than in full except with
written approval of PREMIER SYSTEM ENGINEERING CO., LTD.
The uncertainties are for a confidence probability of approximately 95%



@PSE-CAL

f080723



CERTIFICATE NO. : V24-1309

CSR No. : 240790

Page : 2 of 3

Equipment : pH Meter
Manufacturer : SI Analytics
Model : lab 845
Serial No. : 21021943
ID. No. : -
Date of Received : 5-Jul-2024
Date of Calibration : 5-Jul-2024

REFERENCE STANDARD INSTRUMENT :

Instrument Type	Nominal Value/Model	Serial No.	Cert. No.	Due Date	Traceability
pH Calibration Standard	4.00	1001753	1001753	07-06-2025	CPA Chem
pH Calibration Standard	6.87	930376	930376	24-09-2025	CPA Chem
pH Calibration Standard	10.01	1001755	1001755	16-06-2025	CPA Chem
Temperature/Electrical Calibrator	MC2-TE	10548	CAL0252-24P0028	06-02-2025	RKT

CALIBRATION METHOD :

In-house method : CA.WI.11.117 based on direct measurement by using standard voltage calibrator

In-house method : CA.WI.11.117 based on direct measurement by using certified reference material (CRM)

TRACEABILITY :

This Calibration Certificate is traceable to national standards which realize the unit of measurement according to the International System of Unit (SI) through :

CPA Chem : CPA chem Ltd. (ANAB Cert No. AR-1835)

TPA : Technology Promotion Association (Thailand-Japan), (NSC-TISI-TIS 17025 CALIBRATION 0008)

CALIBRATION RESULTS :

Function : Electrical Measurement

Applied Voltage (mV)	pH meter Reading (mV)	Correction (mV)	Uncertainty (± mV)	Coverage Factor (k)
177.48	178	-0.52	0.60	2.00
0.00	0	0.00	0.59	2.00
-177.48	-177	-0.48	0.60	2.00

Function : Chemical Measurement

Standard Buffer Solutions (pH)	pH meter Reading (pH)	Correction (pH)	Uncertainty (± pH)	Coverage Factor (k)
4.007	3.95	0.057	0.01	
6.865	6.98	-0.115	0.01	
10.010	9.93	0.080	0.05	

Calibration curve - % off set - mV

The uncertainties are for a confidence probability of approximately 95 % .

The above results are valid exclusively for calibration sample as mentioned in the report.

This result of calibration was found accurate as shown on date and place of calibration only.



CERTIFICATE No. : V24-1309

CSR No. : 240790

Page : 3 of 3

Equipment : pH Meter
Manufacture : SI Analytics
Model : lab 845
Serial No. : 21021943
ID. No. : -
Received Date : 5-Jul-2024
Calibration Date : 5-Jul-2024

REFERENCE STANDARD INSTRUMENT :

Instrument Type	Model	Serial No.	Cert. No.	Due Date	Traceability
Digital Thermometer with Sensor	375	170209021	Q24020409	27-02-2025	CLC

CALIBRATION METHOD :

In-house method : CA.WI.11.008

TRACEABILITY :

This Calibration Certificate is traceable to national standards which realize the unit of measurement according to the International System of Unit (SI) through :

CLC : Calibration Laboratory Co.,Ltd. (NSC-TISI-TIS 17025 CALIBRATION 0059)

CALIBRATION RESULTS : (Cont.)

(/) Without Adjustment

() After Adjustment

Setting Point (°C)	Standard Temperature (°C)	UUC* Reading (°C)	Correction (°C)	Uncertainty (±°C)
* 25	24.96	24.8	0.16	0.19

UUC* : Unit Under Calibration

The table as per (*) marked are not NSC-ONSC accreditation scope.

The uncertainties are for a confidence probability of approximately 95 % .

The above results are valid exclusively for calibration sample as mentioned in the report

This result of calibration was found accurate as shown on date and place of calibration of

-- End --



ภาคผนวกที่ 5

Emergency Equipment Checklist

ประจำเดือนกรกฎาคม-ธันวาคม 2567

EMERGENCY EQUIPMENT CHECK LIST (Thani)

DATE 25-31/07/2024

FOR THE MONTH July 2024 (แผ่นที่ 1/5)



LOCATION	MONTHLY		MONTHLY		MONTHLY		MONTHLY		MONTHLY		MONTHLY	
	Fire Extinguisher		DC- Emergency light		Fire Alarm		Fire Hose		Smoke Detector		Auxiliary System	
	UNIT	CONDITION	UNIT	CONDITION	UNIT	CONDITION	UNIT	CONDITION	UNIT	CONDITION		CONDITION
*** PACIFIC WING ***											Generator Set KTT	/
FLOOR 1	2	/	1	/	3		2	/	15	/	Generator Set KTB	/
FLOOR 2	2	/	1	/	2		2	/	16	/	ATS or MTS KTT	/
FLOOR 3	2	/	1	/	2		2	/	16	/	ATS or MTS KTB	/
*** OCEAN WING ***											Elevator intercom.	/
FLOOR 1	3	/	1	X	3		3	/	14	/	Fire Staircase Ltg.	/
FLOOR 2	3	/	1	/	3		3	/	15	/		
FLOOR 3	3	/	1	/	3		3	/	15	/		
*** ANDAMAN WING ***												
FLOOR 1	3	/	1	/	2		3	/	22	/	Engineer Check By <i>[Signature]</i>	
FLOOR 2	3	/	1	/	2		3	/	22	/		
FLOOR 3	3	/	1	/	2		3	/	22	/		
*** KATA NOI ***											EN Supervisor Check By <i>[Signature]</i>	
FLOOR 1	4	/	1	/	4		4	/	36	5/23	Chief Engineer <i>[Signature]</i>	
FLOOR 2	4	/	1	/	4		4	/	36	/		
FLOOR 3	4	/	1	/	4		4	/	37	/		
*** KATA BHURI ***											Date 5-8-24	
FLOOR 1	6	/	6	X	5		5	/	38	/		
FLOOR 2	6	/	5	X	6		5	/	40	/		
FLOOR 3	6	/	5	X	5		5	/	40	/		

หมายเหตุ.....

EMERGENCY EQUIPMENT CHECK LIST (Thani)

DATE 25-31/07/2024

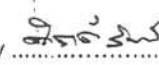
FOR THE MONTH July 2024 (เดือน 2 / 5)

LOCATION	MONTHLY		MONTHLY		MONTHLY		MONTHLY		MONTHLY		MONTHLY	
	Fire Extinguisher		DC- Emergency light		Fire Alarm		Fire Hose		Smoke Detector		Auxiliary System	
	UNIT	CONDITION	UNIT	CONDITION	UNIT	CONDITION	UNIT	CONDITION	UNIT	CONDITION		CONDITION
*** BUILDING 8 KATA BHURI ***											Generator Set KTT	/
FLOOR 1	3	/	1	/	2		1	/	22		Generator Set KTB	/
FLOOR 2	3	/	1	/	2		1	/	23		ATS or MTS KTT	/
FLOOR 3	3	/	1	/	2		1	/	23		ATS or MTS KTB	/
*** Seven Sea ***											Elevator intercom.	/
FLOOR 1	7	/	8	/	4		3	/	23		Fire Staircase Ltg.	/
FLOOR 2	8	/	8	/	4		3	/	23			
FLOOR 3	8	/	8	/	4		3	/	23			
AIR CONTROL PACIFIC	1	/										
THANI FITNESS	2	/										
SOUND ROOM CHOM TALAY	1	/			1						Engineer Check By	
ANDAMAN POOL	1	/									EN Supervisor Check By	
COCONUT POOL BAR	1	/									Chief Engineer	
FISHERMAN RESTAURANT	1	/									Date	5-8-24
FISHERMAN KITCHEN	2	/	1	/								
GAS ROOM FISHERMAN	1	/										
MANGO BAR	1	/										
KATANOI POOL	1	/										
TEWSON SPA	2	/									Hand	
MAIN KITCHEN	5	/	5	/	2				18	/		

หมายเหตุ.....

EMERGENCY EQUIPMENT CHECK LIST (Thani)

DATE 25-31/07/2024

FOR THE MONTH July 2024 (หน้า 3/5)



LOCATION	MONTHLY		MONTHLY		MONTHLY		MONTHLY		MONTHLY		MONTHLY	
	Fire Extinguisher		DC- Emergency light		Fire Alarm		Fire Hose		Smoke Detector		Auxiliary System	
	UNIT	CONDITION	UNIT	CONDITION	UNIT	CONDITION	UNIT	CONDITION	UNIT	CONDITION		CONDITION
BESIDE MAIN KITCHEN	1	/					1	/			Generator Set KTT	/
LINE BUFFET CHOM TALAY	1	/									Generator Set KTB	/
CHOM TALAY RESTAURANT	1	/									ATS or MTS KTT	/
LA SCALA RESTAURANT	1	/									ATS or MTS KTB	/
PHI PHI MEETING ROOM	1	/									Elevator intercom.	/
SIMILAN MEETING ROOM	1	/									Fire Staircase Ltg.	/
OFFICE FL.2	1	/										
HOT WATER ANDAMAN	1	/										
PERSONAL OFFICE	2	/										
HOUSEKEEPING	2	/										
MAIN STORE	1	/									Engineer Check By <i>June 3-3</i>	
ANDAMAN MDB.CONTROL	2	/									EN Supervisor Check By <i>June 4</i>	
ACCOUNTING OFFICE	1	/									Chief Engineer <i>June</i>	
GAS ROOM THANI	2	/									Date <i>5-8-24</i>	
OPERATOR	1	/	1	/								
TV ROOM	1	/										
HOT WATER KATANOI	1	/										
MELON KATANOI	1	/										
SEASIDE RESTAURANT	1	/										
Gas ROOM SEASIDE	2	/										

หมายเหตุ.....

EMERGENCY EQUIPMENT CHECK LIST (Thani)

DATE 25-3/07/2024

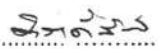
FOR THE MONTH July 2024 (หน้า 4/5)



LOCATION	MONTHLY		MONTHLY		MONTHLY		MONTHLY		MONTHLY		MONTHLY	
	Fire Extinguisher		DC- Emergency light		Fire Alarm		Fire Hose		Smoke Detector		Auxiliary System	
	UNIT	CONDITION	UNIT	CONDITION	UNIT	CONDITION	UNIT	CONDITION	UNIT	CONDITION		CONDITION
KATA THANI GENERATOR	2	/	1	/							Generator Set KTT	/
THANI MDB.CONTROL	2	/	1	/							Generator Set KTB	/
ENGINEER OFFICE	2	/	1	/							ATS or MTS KTT	/
IN FRONT OF E/N OFFICE	1	/									ATS or MTS KTB	/
STAFF CANTEEN THANI	1	/	1	/							Elevator intercom.	/
GAS ROOM STAFF CANTEEN	1	/									Fire Staircase Ltg.	/
ARTIST ROOM	1	/										
THANI GARBAGE ROOM	1	/										
STAFF HOUSE MUSIC	1	/										
NEW WORK SHOP	1	/										
CLUB CAR PARKING	1	/			1	/					Engineer Check By 	
GARDENER OFFICE	1	/									EN Supervisor Check By 	
PLUMBER OFFICE	1	/										
HOD. DORMITORY	3	/									Chief Engineer 	
KATA BHURI GENERATOR	2	/	1	/								
BURI MDB.CONTROL	1	/	1	/								
BHURI FRONT DESK	1	/	1	/							Date 5-6-20	
MFLON BURI	1	/										
NAKA MEETING ROOM	1	/										
BHURI KIDSClub	1	/			1	/						

หมายเหตุ.....

EMERGENCY EQUIPMENT CHECK LIST (Thani)

DATE 25-31/07/2024

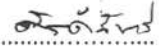
FOR THE MONTH July 2024 (วันที่ 5/5)

LOCATION	MONTHLY		MONTHLY		MONTHLY		MONTHLY		MONTHLY		MONTHLY	
	Fire Extinguisher		DC- Emergency light		Fire Alarm		Fire Hose		Smoke Detector		Auxiliary System	
	UNIT	CONDITION	UNIT	CONDITION	UNIT	CONDITION	UNIT	CONDITION	UNIT	CONDITION		CONDITION
RELAXING	2	/									Generator Set KTB	/
SECURITY BEACH CLUB	1	/									ATS or MTS KTT	/
BEACH CLUB BAR	1	/									ATS or MTS KTB	/
PUMP ROOM UNDER BEACH CLUB	2	/									Elevator intercom.	/
GAS ROOM SEACRET	2	/									Fire Staircase Ltg.	/
IN FRONT SEACRET KITCHEN	2	/										
SEACRET KITCHEN	2	/										
SEACRET RESTAURANT	1	/										
PLAM EAR	1	/									Engineer Check By 	
WEDDING OFFICE	1	/										
JOY ZONE	1	/			1	/					EN Supervisor Check By 	
STAFF DOMITORY	7	/		/								
STUDENT TRAINEE	4	/									Chief Engineer 	
LAUNDRY	2	/	1	/								
MAIN BAR	2	/			1	/					Date 5-8-24	

หมายเหตุ.....

EMERGENCY EQUIPMENT CHECK LIST (Thani)

DATE 25-31/08/2024

FOR THE MONTH August 2024 (แผ่นที่ 1/5)

LOCATION	MONTHLY		MONTHLY		MONTHLY		MONTHLY		MONTHLY		MONTHLY	
	Fire Extinguisher		DC- Emergency light		Fire Alarm		Fire Hose		Smoke Detector		Auxiliary System	
	UNIT	CONDITION	UNIT	CONDITION	UNIT	CONDITION	UNIT	CONDITION	UNIT	CONDITION		CONDITION
*** PACIFIC WING ***											Generator Set KTT	/
FLOOR 1	2	/	1	/	3	/	2	/	15	/	Generator Set KTB	/
FLOOR 2	2	/	1	/	2	/	2	/	16	/	ATS or MTS KTT	/
FLOOR 3	2	/	1	/	2	/	2	/	16	/	ATS or MTS KTB	/
*** OCEAN WING ***											Elevator intercom.	/
FLOOR 1	3	/	1	/	3	/	3	/	14	/	Fire Staircase Ltg.	/
FLOOR 2	3	/	1	/	3	/	3	/	15	/		
FLOOR 3	3	/	1	/	3	/	3	/	15	/		
*** ANDAMAN WING ***												
FLOOR 1	3	/	1	/	2	/	3	/	22	/	Engineer Check By 	
FLOOR 2	3	/	1	/	2	/	3	/	22	/		
FLOOR 3	3	/	1	/	2	/	3	/	22	/		
*** KATA NOI ***											EN Supervisor Check By.....	
FLOOR 1	4	/	1	/	4	/	4	/	36	/	Chief Engineer	
FLOOR 2	4	/	1	/	4	/	4	/	36	/		
FLOOR 3	4	/	1	/	4	/	4	/	37	/		
*** KATA BHURI ***											Date..... 7-9-24	
FLOOR 1	6	/	6	/	5	/	5	/	38	/		
FLOOR 2	6	/	5	/	6	/	5	/	40	/		
FLOOR 3	6	/	5	/	5	/	5	/	40	/		

หมายเหตุ.....

EMERGENCY EQUIPMENT CHECK LIST (Thani)

DATE 25-31/08/2024

FOR THE MONTH August 2024 (แผ่นที่ 2/ 5)

LOCATION	MONTHLY		MONTHLY		MONTHLY		MONTHLY		MONTHLY		MONTHLY	
	Fire Extinguisher		DC- Emergency light		Fire Alarm		Fire Hose		Smoke Detector		Auxiliary System	
	UNIT	CONDITION	UNIT	CONDITION	UNIT	CONDITION	UNIT	CONDITION	UNIT	CONDITION		CONDITION
*** BUILDING 8 KATA BHURI ***											Generator Set KTT	/
FLOOR 1	3	/	1	/	2	/	1	/	22	/	Generator Set KTB	/
FLOOR 2	3	/	1	/	2	/	1	/	23	/	ATS or MTS KTT	/
FLOOR 3	3	/	1	/	2	/	1	/	23	/	ATS or MTS KTB	/
*** Seven Sea ***											Elevator intercom.	/
FLOOR 1	7	/	8	/	4	/	3	/	23	/	Fire Staircase Ltg.	/
FLOOR 2	8	/	8	/	4	/	3	/	23	/		
FLOOR 3	8	/	8	/	4	/	3	/	23	/		
AIR CONTROL PACIFIC	1	/									Engineer Check By EN Supervisor Check By..... Chief Engineer Date..... 7-9-24 Hout	
THANI FITNESS	2	/										
SOUND ROOM CHOM TALAY	1	/			1	/						
ANDAMAN POOL	1	/										
COCONUT POOL BAR	1	/										
FISHERMAN RESTAURANT	1	/										
FISHERMAN KITCHEN	2	/	1	/								
GAS ROOM FISHERMAN	1	/										
MANGO BAR	1	/										
KATANOI POOL	1	/										
TEWSON SPA	2	/										
MAIN KITCHEN	5	/	5	/	2				18	/		

หมายเหตุ.....

FM EN 09

REV.01.12.20

EMERGENCY EQUIPMENT CHECK LIST (Thani)

DATE 25-31/08/2024

FOR THE MONTH August 2024 (หน้า 3 / 5)

LOCATION	MONTHLY		MONTHLY		MONTHLY		MONTHLY		MONTHLY		MONTHLY	
	Fire Extinguisher		DC- Emergency light		Fire Alarm		Fire Hose		Smoke Detector		Auxiliary System	
	UNIT	CONDITION	UNIT	CONDITION	UNIT	CONDITION	UNIT	CONDITION	UNIT	CONDITION		CONDITION
BESIDE MAIN KITCHEN	1	/					1	/			Generator Set KTT	/
LINE BUFFET CHOM TALAY	1	/									Generator Set KTB	/
CHOM TALAY RESTAURANT	1	/									ATS or MTS KTT	/
LA SCALA RESTAURANT	1	/									ATS or MTS KTB	/
PHI PHI MEETING ROOM	1	/									Elevator intercom.	/
SIMILAN MEETING ROOM	1	/									Fire Staircase Ltg.	/
OFFICE FL.2	1	/										
HOT WATER ANDAMAN	1	/										
PERSONAL OFFICE	2	/									Engineer Check By <i>Signature</i> EN Supervisor Check By..... Chief Engineer <i>Signature</i> Date <i>7-9-24</i>	
HOUSEKEEPING	2	/										
MAIN STORE	1	/										
ANDAMAN MDB.CONTROL	2	/										
ACCOUNTING OFFICE	1	/										
GAS ROOM THANI	2	/										
OPERATOR	1	/	1	/								
TV ROOM	1	/										
HOT WATER KATANOI	1	/										
MELON KATANOI	1	/										
SEASIDE RESTAURANT	1	/										
Gas ROOM SEASIDE	2	/										

หมายเหตุ.....

EMERGENCY EQUIPMENT CHECK LIST (Thani)

DATE 25-31/08/2024

FOR THE MONTH August 2024 (แผ่นที่ 4/5)

LOCATION	MONTHLY		MONTHLY		MONTHLY		MONTHLY		MONTHLY		MONTHLY	
	Fire Extinguisher		DC- Emergency light		Fire Alarm		Fire Hose		Smoke Detector		Auxiliary System	
	UNIT	CONDITION	UNIT	CONDITION	UNIT	CONDITION	UNIT	CONDITION	UNIT	CONDITION		CONDITION
KATA THANI GENERATOR	2	/	1	/							Generator Set KTT	/
THANI MDB.CONTROL	2	/	1	/							Generator Set KTB	/
ENGINEER OFFICE	2	/	1	/							ATS or MTS KTT	/
IN FRONT OF E/N OFFICE	1	/									ATS or MTS KTB	/
STAFF CANTEEN THANI	1	/	1	/							Elevator intercom.	/
GAS ROOM STAFF CANTEEN	1	/									Fire Staircase Ltg.	/
ARTIST ROOM	1	/										
THANI GARBAGE ROOM	1	/										
STAFF HOUSE MUSIC	1	/										
NEW WORK SHOP	1	/										
CLUB CAR PARKING	1	/			1	/					Engineer Check By 25034	
GARDENER OFFICE	1	/									EN Supervisor Check By.....	
PLUMBER OFFICE	1	/										
HOD. DORMITORY	3	/										
KATA BHURI GENERATOR	2	/	1	/							Chief Engineer 7-9-24	
BURI MDB.CONTROL	1	/	1	/							Date.....	
BHURI FRONT DESK	1	/	1	/								
MELON BURI	1	/										
NAKA MEETING ROOM	1	/										
BHURI KIDSClub	1	/			1	/						

หมายเหตุ.....

FM EN 09

REV.01.12.20

EMERGENCY EQUIPMENT CHECK LIST (Thani)

DATE 25-31/08/2024

FOR THE MONTH August 2024 (แผนที่ 5/ 5)

[illegible]

หมายเหตุ.....

FM EN 09

REV.01.12.20

EMERGENCY EQUIPMENT CHECK LIST (Thani)

DATE 25-30/09/2024

FOR THE MONTH September 2024 (วันที่ 1/5)

LOCATION	MONTHLY		MONTHLY		MONTHLY		MONTHLY		MONTHLY		MONTHLY	
	Fire Extinguisher		DC- Emergency light		Fire Alarm		Fire Hose		Smoke Detector		Auxiliary System	
	UNIT	CONDITION	UNIT	CONDITION	UNIT	CONDITION	UNIT	CONDITION	UNIT	CONDITION		CONDITION
*** PACIFIC WING ***											Generator Set KTT	✓
FLOOR 1	2	✓	1	✓	3		2	✓	15	1115	Generator Set KTB	✓
FLOOR 2	2	✓	1	✓	2		2	✓	16	1201	ATS or MTS KTT	✓
FLOOR 3	2	✓	1	✓	2		2	✓	16		ATS or MTS KTB	✓
*** OCEAN WING ***											Elevator intercom.	✓
FLOOR 1	3	✓	1	✓	3		3	✓	14	2102	Fire Staircase Ltg.	✓
FLOOR 2	3	✓	1	✓	3		3	✓	15			
FLOOR 3	3	✓	1	✓	3		3	✓	15			
*** ANDAMAN WING ***												
FLOOR 1	3	✓	1	✓	2		3	✓	22	3117	Engineer Check By <i>22/06</i>	
FLOOR 2	3	✓	1	✓	2		3	✓	22	3205		
FLOOR 3	3	✓	1	✓	2		3	✓	22			
*** KATA NOI ***											EN Supervisor Check By <i>9/6/24</i>	
FLOOR 1	4	✓	1	✓	4		4	✓	36	5127	Chief Engineer <i>Sam</i>	
FLOOR 2	4	✓	1	✓	4		4	✓	36	X		
FLOOR 3	4	✓	1	✓	4		4	✓	37	5316		
*** KATA BHURI ***											Date <i>10-10-24</i>	
FLOOR 1	6	✓	6	X	5		5	✓	38	✓		
FLOOR 2	6	✓	5	X	6		5	✓	40	✓		
FLOOR 3	6	✓	5	X	5		5	✓	40	✓		

หมายเหตุ.....

FM EN 09

หมายเหตุ H.2 5206, 5211, 5224, 5230, 5231, 5234

REV.01.12.20

EMERGENCY EQUIPMENT CHECK LIST (Thani)

DATE 25-30/09/2024

FOR THE MONTH September 2024 (วันที่ 2/5)

LOCATION	MONTHLY		MONTHLY		MONTHLY		MONTHLY		MONTHLY		MONTHLY	
	Fire Extinguisher		DC- Emergency light		Fire Alarm		Fire Hose		Smoke Detector		MONTHLY	
	UNIT	CONDITION	UNIT	CONDITION	UNIT	CONDITION	UNIT	CONDITION	UNIT	CONDITION	Auxiliary System	
*** BUILDING 8 KATA BHURI ***												
FLOOR 1	3	/	1	/	2		1	/	22	/	Generator Set KTT	/
FLOOR 2	3	/	1	/	2		1	/	23	/	Generator Set KTB	/
FLOOR 3	3	/	1	/	2		1	/	23	/	ATS or MTS KTT	/
*** Seven Sea ***											ATS or MTS KTB	/
FLOOR 1	7	/	8	/	4		3	/	23	/	Elevator intercom.	/
FLOOR 2	8	/	8	/	4		3	/	23	/	Fire Staircase Ltg.	/
FLOOR 3	8	/	8	/	4		3	/	23	/		
AIR CONTROL PACIFIC	1	/										
THANI FITNESS	2	/										
SOUND ROOM CHOM TALAY	1	/			1							
ANDAMAN POOL	1	/										
COCONUT POOL BAR	1	/										
FISHERMAN RESTAURANT	1	/										
FISHERMAN KITCHEN	2	/	1	/								
GAS ROOM FISHERMAN	1	/										
MANGO BAR	1	/										
KATANOI POOL	1	/										
TEWSON SPA	2	/										
MAIN KITCHEN	5	/	5	/	2							

Engineer Check By *[Signature]*

EN Supervisor Check By *[Signature]*

Chief Engineer *[Signature]*

Date 10-10-24

FM EN 09

REV.01.12.20

EMERGENCY EQUIPMENT CHECK LIST (Thani)

DATE 25-30/09/2024

FOR THE MONTH September 2024 (แผ่นที่ 3/5)

LOCATION	MONTHLY		MONTHLY		MONTHLY		MONTHLY		MONTHLY		MONTHLY	
	Fire Extinguisher		DC- Emergency light		Fire Alarm		Fire Hose		Smoke Detector		Auxiliary System	
	UNIT	CONDITION	UNIT	CONDITION	UNIT	CONDITION	UNIT	CONDITION	UNIT	CONDITION		CONDITION
BESIDE MAIN KITCHEN	1	/					1	/			Generator Set KTT	
LINE BUFFET CHOM TALAY	1	/									Generator Set KTB	/
CHOM TALAY RESTAURANT	1	/									ATS or MTS KTT	/
LA SCALA RESTAURANT	1	/									ATS or MTS KTB	/
PHI PHI MEETING ROOM	1	/									Elevator Intercom.	/
SIMILAN MEETING ROOM	1	/									Fire Staircase Ltg.	/
OFFICE FL.2	1	/										
HOT WATER ANDAMAN	1	/										
PERSONAL OFFICE	2	/										
HOUSEKEEPING	2	/										
MAIN STORE	1	/										
ANDAMAN MDB.CONTROL	2	/									Engineer Check By <i>elc 110</i>	
ACCOUNTING OFFICE	1	/									EN Supervisor Check By <i>SG-4</i>	
GAS ROOM THANI	2	/									Chief Engineer <i>Sam</i>	
OPERATOR	1	/	1	/							Date <i>10-10-24</i>	
TV ROOM	1	/										
HOT WATER KATANOI	1	/										
MELON KATANOI	1	/										
SEASIDE RESTAURANT	1	/										
Gas ROOM SEASIDE	2	/										

หมายเหตุ.....

FM EN 09

REV.01.12.20

EMERGENCY EQUIPMENT CHECK LIST (Thani)

DATE 25-30/09/2024

FOR THE MONTH September 2024 (หน้า 4/ 5)

LOCATION	MONTHLY		MONTHLY		MONTHLY		MONTHLY		MONTHLY		MONTHLY	
	Fire Extinguisher		DC- Emergency light		Fire Alarm		Fire Hose		Smoke Detector		Auxiliary System	
	UNIT	CONDITION	UNIT	CONDITION	UNIT	CONDITION	UNIT	CONDITION	UNIT	CONDITION		CONDITION
KATA THANI GENERATOR	2	/	1	/							Generator Set KTT	/
THANI MDB.CONTROL	2	/	1	/							Generator Set KTB	/
ENGINEER OFFICE	2	/	1	/							ATS or MTS KTT	/
IN FRONT OF E/N OFFICE	1	/									ATS or MTS KTB	/
STAFF CANTEEN THANI	1	/	1	/							Elevator intercom.	/
GAS ROOM STAFF CANTEEN	1	/									Fire Staircase Ltg.	/
ARTIST ROOM	1	/										
THANI GARBAGE ROOM	1	/										
STAFF HOUSE MUSIC	1	/										
NEW WORK SHOP	1	/										
CLUB CAR PARKING	1	/			1						Engineer Check By <i>SCANT</i>	
GARDENER OFFICE	1	/									EN Supervisor Check By	
PLUMBER OFFICE	1	/									Chief Engineer <i>San</i>	
HOD. DORMITORY	3	/									Date <i>10-10-24</i>	
KATA BHURI GENERATOR	2	/	1	/								
BURI MDB.CONTROL	1	/	1	/								
BHURI FRONT DESK	1	/	1	/								
MELON BURI	1	/										
NAKA MEETING ROOM	1	/										
BHURI KIDSCLUB	1	/			1							

หมายเหตุ.....

FM EN 09

REV.01.12.20

EMERGENCY EQUIPMENT CHECK LIST (Thani)

DATE 25-30/09/2024

FOR THE MONTH September 2024. (วันที่ 5/5)

LOCATION	MONTHLY		MONTHLY		MONTHLY		MONTHLY		MONTHLY		MONTHLY	
	Fire Extinguisher		DC- Emergency light		Fire Alarm		Fire Hose		Smoke Detector		Auxiliary System	
	UNIT	CONDITION	UNIT	CONDITION	UNIT	CONDITION	UNIT	CONDITION	UNIT	CONDITION		CONDITION
RELAXING	2	X									Generator Set KTB	✓
SECURITY BEACH CLUB	1	/									ATS or MTS KTT	✓
BEACH CLUB BAR	1	/									ATS or MTS KTB	✓
PUMP ROOM UNDER BEACH CLUB	2	/									Elevator intercom.	✓
GAS ROOM SEACRET	2	/									Fire Staircase Ltg.	✓
IN FRONT SEACRET KITCHEN	2	/										
SEACRET KITCHEN	2	/										
SEACRET RESTAURANT	1	/										
PLAM BAR	1	/									Engineer Check By <u>ปลิว</u>	
WEDDING OFFICE	1	/										
JOY ZONE	1	/			1						EN Supervisor Check By.....	
STAFF DOMITORY	7	/	1	/							Chief Engineer <u>Sam</u>	
STUDENT TRAINEE	4	/										
LAUNDRY	2	/	1	/								
MAIN BAR	2	/			1						Date <u>10-10-24</u>	

หมายเหตุ.....



FM EN 09

REV.01.12.20

EMERGENCY EQUIPMENT CHECK LIST (Thani)

DATE 25-31/10/2024

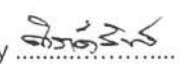
FOR THE MONTH October 2024 (แผ่นที่ 1/5)

LOCATION	MONTHLY		MONTHLY		MONTHLY		MONTHLY		MONTHLY		MONTHLY	
	Fire Extinguisher		DC- Emergency light		Fire Alarm		Fire Hose		Smoke Detector		Auxiliary System	
	UNIT	CONDITION	UNIT	CONDITION	UNIT	CONDITION	UNIT	CONDITION	UNIT	CONDITION		CONDITION
*** PACIFIC WING ***											Generator Set KTT	/
FLOOR 1	2	/	1	/	3		2	/	15		Generator Set KTB	/
FLOOR 2	2	/	1	/	2		2	/	16		ATS or MTS KTT	/
FLOOR 3	2	/	1	/	2		2	/	16		ATS or MTS KTB	/
*** OCEAN WING ***											Elevator intercom.	/
FLOOR 1	3	/	1	/	3		3	/	14		Fire Staircase Ltg.	/
FLOOR 2	3	/	1	/	3		3	/	15			
FLOOR 3	3	/	1	/	3		3	/	15			
*** ANDAMAN WING ***											<div>Engineer Check By </div> <div>EN Supervisor Check By.....</div> <div>Chief Engineer </div> <div>Date <u>11-11-24</u></div>	
FLOOR 1	3	/	1	/	2		3	/	22			
FLOOR 2	3	/	1	/	2		3	/	22			
FLOOR 3	3	/	1	/	2		3	/	22			
*** KATA NOI ***												
FLOOR 1	4	/	1	/	4		4	/	36			
FLOOR 2	4	/	1	/	4		4	/	36			
FLOOR 3	4	/	1	/	4		4	/	37			
*** KATA BHURI ***												
FLOOR 1	6	/	6	X	5		5	/	38			
FLOOR 2	6	/	5	X	6		5	/	40			
FLOOR 3	6	/	5	X	5		5	/	40			

หมายเหตุ.....



FM EN 09

REV.01.12.20

EMERGENCY EQUIPMENT CHECK LIST (Thani)

DATE 25-31/10/2024

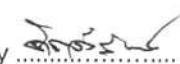
FOR THE MONTH October 2024 (แผ่นที่ 2/ 5)

LOCATION	MONTHLY		MONTHLY		MONTHLY		MONTHLY		MONTHLY		MONTHLY	
	Fire Extinguisher		DC- Emergency light		Fire Alarm		Fire Hose		Smoke Detector		Auxiliary System	
	UNIT	CONDITION	UNIT	CONDITION	UNIT	CONDITION	UNIT	CONDITION	UNIT	CONDITION		CONDITION
*** BUILDING 8 KATA BHURI ***											Generator Set KTT	/
FLOOR 1	3	/	1	/	2	/	1	/	22		Generator Set KTB	/
FLOOR 2	3	/	1	/	2	/	1	/	23		ATS or MTS KTT	/
FLOOR 3	3	/	1	/	2	/	1	/	23		ATS or MTS KTB	/
*** Seven Sea ***											Elevator intercom.	/
FLOOR 1	7	/	8	X	4	/	3	/	23		Fire Staircase Ltg.	/
FLOOR 2	8	/	8	X	4	/	3	/	23			
FLOOR 3	8	/	8	X	4	/	3	/	23			
AIR CONTROL PACIFIC	1	/									Engineer Check By  EN Supervisor Check By..... Chief Engineer  Date..... Hout 18	
THANI FITNESS	2	/										
SOUND ROOM CHOM TALAY	1	/			1	/						
ANDAMAN POOL	1	/										
COCONUT POOL BAR	1	/										
FISHERMAN RESTAURANT	1	/										
FISHERMAN KITCHEN	2	/	1	/								
GAS ROOM FISHERMAN	1	/										
MANGO BAR	1	/										
KATANOI POOL	1	/										
TEWSON SPA	2	/										
MAIN KITCHEN	5	/	5	/	2				18	/		

หมายเหตุ.....

EMERGENCY EQUIPMENT CHECK LIST (Thani)

DATE 25-31/10/2024

FOR THE MONTH October 2024 (แผ่นที่ 3/5)

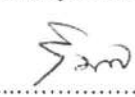

LOCATION	MONTHLY		MONTHLY		MONTHLY		MONTHLY		MONTHLY		MONTHLY	
	Fire Extinguisher		DC- Emergency light		Fire Alarm		Fire Hose		Smoke Detector		Auxiliary System	
	UNIT	CONDITION	UNIT	CONDITION	UNIT	CONDITION	UNIT	CONDITION	UNIT	CONDITION		CONDITION
BESIDE MAIN KITCHEN	1	/					1	/			Generator Set KTT	/
LINE BUFFET CHOM TALAY	1	/									Generator Set KTB	/
CHOM TALAY RESTAURANT	1	/									ATS or MTS KTT	/
LA SCALA RESTAURANT	1	/									ATS or MTS KTB	/
PHI PHI MEETING ROOM	1	/									Elevator intercom.	/
SIMILAN MEETING ROOM	1	/									Fire Staircase Ltg.	/
OFFICE FL.2	1	/										
HOT WATER ANDAMAN	1	/										
PERSONAL OFFICE	2	/									Engineer Check By  EN Supervisor Check By..... Chief Engineer  Date..... 4-11-24	
HOUSEKEEPING	2	/										
MAIN STORE	1	/										
ANDAMAN MDB.CONTROL	2	/										
ACCOUNTING OFFICE	1	/										
GAS ROOM THANI	2	/										
OPERATOR	1	/	1	/								
TV ROOM	1	/										
HOT WATER KATANOI	1	/										
MELON KATANOI	1	/										
SEASIDE RESTAURANT	1	/										
Gas ROOM SEASIDE	2	/										

หมายเหตุ.....

EMERGENCY EQUIPMENT CHECK LIST (Thani)

DATE 25-31/10/2024

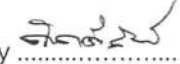
FOR THE MONTH October 2024 (แผ่นที่ 4/ 5)

LOCATION	MONTHLY		MONTHLY		MONTHLY		MONTHLY		MONTHLY		MONTHLY	
	Fire Extinguisher		DC- Emergency light		Fire Alarm		Fire Hose		Smoke Detector		Auxiliary System	
	UNIT	CONDITION	UNIT	CONDITION	UNIT	CONDITION	UNIT	CONDITION	UNIT	CONDITION		CONDITION
KATA THANI GENERATOR	2	/	1	/							Generator Set KTT	/
THANI MDB.CONTROL	2	/	1	/							Generator Set KTB	/
ENGINEER OFFICE	2	/	1	/							ATS or MTS KTT	/
IN FRONT OF E/N OFFICE	1	/									ATS or MTS KTB	/
STAFF CANTEEN THANI	1	/	1	/							Elevator intercom.	/
GAS ROOM STAFF CANTEEN	1	/									Fire Staircase Ltg.	/
ARTIST ROOM	1	/										
THANI GARBAGE ROOM	1	/										
STAFF HOUSE MUSIC	1	/										
NEW WORK SHOP	1	/										
CLUB CAR PARKING	1	/			+						Engineer Check By 	
GARDENER OFFICE	1	/									EN Supervisor Check By.....	
PLUMBER OFFICE	1	/									Chief Engineer 	
HOD. DORMITORY	3	/									Date <u>4-11-22</u>	
KATA BHURI GENERATOR	2	/	1	/								
BURI MDB.CONTROL	1	/	1	/								
BHURI FRONT DESK	1	/	1	/								
MELON BURI	1	/										
NAKA MEETING ROOM	1	/										
BHURI KIDSCUB	1	/			1	/						

หมายเหตุ.....

FM EN 09

REV.01.12.20

EMERGENCY EQUIPMENT CHECK LIST (Thani)

DATE 25-31/10/2024

FOR THE MONTH October 2024 (แผ่นที่ 5/ 5)



LOCATION	MONTHLY		MONTHLY		MONTHLY		MONTHLY		MONTHLY		MONTHLY	
	Fire Extinguisher		DC- Emergency light		Fire Alarm		Fire Hose		Smoke Detector		Auxiliary System	
	UNIT	CONDITION	UNIT	CONDITION	UNIT	CONDITION	UNIT	CONDITION	UNIT	CONDITION		CONDITION
RELAXING	2	/									Generator Set KTB	/
SECURITY BEACH CLUB	1	/									ATS or MTS KTT	/
BEACH CLUB BAR	1	/									ATS or MTS KTB	/
PUMP ROOM UNDER BEACH CLUB	2	/									Elevator intercom.	/
GAS ROOM SEACRET	2	/									Fire Staircase Ltg.	/
IN FRONT SEACRET KITCHEN	2	/										
SEACRET KITCHEN	2	/										
SEACRET RESTAURANT	1	/										
PLAM BAR	1	/									Engineer Check By 	
WEDDING OFFICE	1	/										
JOY ZONE	1	/			1	/					EN Supervisor Check By.....	
STAFF DOMITORY	7	/	1	/								
STUDENT TRAINEE	4	/									Chief Engineer 	
LAUNDRY	2	/	1	/								
MAIN BAR	2	/			1	/					Date..... 4-11-24	

หมายเหตุ.....

EMERGENCY EQUIPMENT CHECK LIST (Thani)

DATE 25-30/11/2024

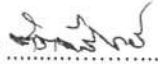
FOR THE MONTH November 2024 (วันที่ 1 / 5)

LOCATION	MONTHLY		MONTHLY		MONTHLY		MONTHLY		MONTHLY		MONTHLY	
	Fire Extinguisher		DC- Emergency light		Fire Alarm		Fire Hose		Smoke Detector		Auxiliary System	
	UNIT	CONDITION	UNIT	CONDITION	UNIT	CONDITION	UNIT	CONDITION	UNIT	CONDITION		CONDITION
*** PACIFIC WING ***											Generator Set KTT	/
DOR 1	2	/	1	/	3		2	/	15		Generator Set KTB	/
DOR 2	2	/	1	/	2		2	/	16		ATS or MTS KTT	/
DOR 3	2	/	1	/	2		2	/	16		ATS or MTS KTB	/
*** OCEAN WING ***											Elevator intercom.	/
DOR 1	3	/	1	/	3		3	/	14		Fire Staircase Ltg.	/
DOR 2	3	/	1	/	3		3	/	15			
DOR 3	3	/	1	/	3		3	/	15			
*** ANDAMAN WING ***												
DOR 1	3	/	1	/	2		3	/	22			
DOR 2	3	/	1	/	2		3	/	22		Engineer Check By 	
DOR 3	3	/	1	/	2		3	/	22			
*** KATA NOI ***											EN Supervisor Check By 	
DOR 1	4	/	1	/	4		4	/	36			
DOR 2	4	/	1	/	4		4	/	36		Chief Engineer 	
DOR 3	4	/	1	/	4		4	/	37			
*** KATA BHURI ***											Date <u>9-12-24</u>	
DOR 1	6	/	6	X	5		5	/	38			
DOR 2	6	/	5	X	6		5	/	40			
DOR 3	6	/	5	X	5		5	/	40			

หมายเหตุ.....

EMERGENCY EQUIPMENT CHECK LIST (Thani)

ATE 25-30/11/2024

FOR THE MONTH November 2024 (แผ่นที่ 2 / 5)

LOCATION	MONTHLY		MONTHLY		MONTHLY		MONTHLY		MONTHLY		MONTHLY	
	Fire Extinguisher		DC- Emergency light		Fire Alarm		Fire Hose		Smoke Detector		Auxiliary System	
	UNIT	CONDITION	UNIT	CONDITION	UNIT	CONDITION	UNIT	CONDITION	UNIT	CONDITION		CONDITION
*** BUILDING 8 KATA BHURI ***											Generator Set KTT	/
00R 1	3	/	1	A	2		1	/	22		Generator Set KTB	/
00R 2	3	/	1	/	2		1	/	23		ATS or MTS KTT	/
00R 3	3	/	1	/	2		1	/	23		ATS or MTS KTB	/
*** Seven Sea ***											Elevator intercom.	/
00R 1	7	/	8	X	4		3	/	23		Fire Staircase Ltg.	/
00R 2	8	/	8	X	4		3	/	23			
00R 3	8	/	8	X	4		3	/	23			
AIR CONTROL PACIFIC	+											
THANI FITNESS	2	/										
SOUND ROOM CHOM TALAY	1	/			1						Engineer Check By	Signature
ANDAMAN POOL	1	/									EN Supervisor Check By	Signature
COCONUT POOL BAR	1	/									Chief Engineer	Signature
FISHERMAN RESTAURANT	1	/									Date	9/12/24
FISHERMAN KITCHEN	2	/	1	/								
GAS ROOM FISHERMAN	1	/										
MANGO BAR	1	/										
KATANOI POOL	1	/										
TEWSON SPA	2	/									Haat	
MAIN KITCHEN	5	/	5	/	2				KG	✓		

หมายเหตุ.....

EN 09

REV.01.12.20

EMERGENCY EQUIPMENT CHECK LIST (Thani)

ATE 25-30/11/2024

FOR THE MONTH November 2024 (แผนที่ 3/ 5)



LOCATION	MONTHLY		MONTHLY		MONTHLY		MONTHLY		MONTHLY		MONTHLY	
	Fire Extinguisher		DC- Emergency light		Fire Alarm		Fire Hose		Smoke Detector		Auxiliary System	
	UNIT	CONDITION	UNIT	CONDITION	UNIT	CONDITION	UNIT	CONDITION	UNIT	CONDITION		CONDITION
BESIDE MAIN KITCHEN	1	/					1	/			Generator Set KTT	/
LINE BUFFET CHOM TALAY	1	/									Generator Set KTB	/
CHOM TALAY RESTAURANT	1	/									ATS or MTS KTT	/
LA SCALA RESTAURANT	1	/									ATS or MTS KTB	/
PHI PHI MEETING ROOM	1	/									Elevator intercom.	/
SIMILAN MEETING ROOM	1	/									Fire Staircase Ltg.	/
OFFICE FL.2	1	/										
HOT WATER ANDAMAN	1	/										
PERSONAL OFFICE	2	/									Engineer Check By EN Supervisor Check By Chief Engineer Date..... 9/12/24	
HOUSEKEEPING	2	/										
MAIN STORE	1	/										
ANDAMAN MDB.CONTROL	2	/										
ACCOUNTING OFFICE	1	/										
GAS ROOM THANI	2	/										
OPERATOR	1	/	1	/								
TV ROOM	1	/										
HOT WATER KATANOI	1	/										
MELON KATANOI	1	/										
SEASIDE RESTAURANT	1	/										
Gas ROOM SEASIDE	2	/										

หมายเหตุ.....

EMERGENCY EQUIPMENT CHECK LIST (Thani)

DATE 25-30/11/2024

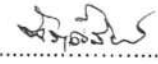
FOR THE MONTH November 2024 (แผ่นที่ 4/ 5)



LOCATION	MONTHLY		MONTHLY		MONTHLY		MONTHLY		MONTHLY		MONTHLY	
	Fire Extinguisher		DC- Emergency light		Fire Alarm		Fire Hose		Smoke Detector		Auxiliary System	
	UNIT	CONDITION	UNIT	CONDITION	UNIT	CONDITION	UNIT	CONDITION	UNIT	CONDITION		CONDITION
KATA THANI GENERATOR	2	/	1								Generator Set KTT	/
THANI MDB.CONTROL	2	/	1								Generator Set KTB	/
ENGINEER OFFICE	2	/	1								ATS or MTS KTT	/
IN FRONT OF E/N OFFICE	1	/									ATS or MTS KTB	/
STAFF CANTEEN THANI	1	/	1								Elevator intercom.	/
GAS ROOM STAFF CANTEEN	1	/									Fire Staircase Ltg.	/
ARTIST ROOM	1	/										
THANI GARBAGE ROOM	1	/										
STAFF HOUSE MUSIC	1	/										
NEW WORK SHOP	1	/										
CLUB CAR PARKING	1	/				1					Engineer Check By 	
GARDENER OFFICE	1	/									EN Supervisor Check By 	
PLUMBER OFFICE	1	/									Chief Engineer 	
HOD. DORMITORY	3	/									Date <u>9/12/20</u>	
KATA BHURI GENERATOR	2	/	1	/								
BURI MDB.CONTROL	1	/	1	/								
BHURI FRONT DESK	1	/	1	/								
MELON BURI	1	/										
NAKA MEETING ROOM	1	/										
BHURI KIDSClub	1	/				1						

หมายเหตุ.....

EMERGENCY EQUIPMENT CHECK LIST (Thani)

ATE 25-30/11/2024

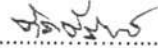
FOR THE MONTH November 2024 (แผ่นที่ 5/ 5)

LOCATION	MONTHLY		MONTHLY		MONTHLY		MONTHLY		MONTHLY		MONTHLY	
	Fire Extinguisher		DC- Emergency light		Fire Alarm		Fire Hose		Smoke Detector		Auxiliary System	
	UNIT	CONDITION	UNIT	CONDITION	UNIT	CONDITION	UNIT	CONDITION	UNIT	CONDITION		CONDITION
RELAXING	2	/									Generator Set KTB	/
SECURITY BEACH CLUB	1	/									ATS or MTS KTT	/
BEACH CLUB BAR	1	/									ATS or MTS KTB	/
UMP ROOM UNDER BEACH CLUB	2	/									Elevator intercom.	/
GAS ROOM SEACRET	2	/									Fire Staircase Ltg.	/
IN FRONT SEACRET KITCHEN	2	/										
SEACRET KITCHEN	2	/										
SEACRET RESTAURANT	1	/										
PLAM BAR	1	/									Engineer Check By 	
WEDDING OFFICE	1	/										
JOY ZONE	1	/			1	/					EN Supervisor Check By 	
STAFF DOMITORY	7	/	1	/								
STUDENT TRAINEE	4	/									Chief Engineer 	
LAUNDRY	2	/	1	/								
MAIN BAR	2	/			1	/					Date <u>9/12/24</u>	

หมายเหตุ.....

EN 09

REV.01.12.20

EMERGENCY EQUIPMENT CHECK LIST (Thani)

DATE 25-31/12/2024

FOR THE MONTH December 2024 (เดือนที่ 1 / 5)



LOCATION	MONTHLY		MONTHLY		MONTHLY		MONTHLY		MONTHLY		MONTHLY	
	Fire Extinguisher		DC- Emergency light		Fire Alarm		Fire Hose		Smoke Detector		Auxiliary System	
	UNIT	CONDITION	UNIT	CONDITION	UNIT	CONDITION	UNIT	CONDITION	UNIT	CONDITION		CONDITION
*** PACIFIC WING ***											Generator Set KTT	/
FLOOR 1	2	/	1	/	3		2	/	15		Generator Set KTB	/
FLOOR 2	2	/	1	/	2		2	/	16		ATS or MTS KTT	/
FLOOR 3	2	/	1	/	2		2	/	16		ATS or MTS KTB	/
*** OCEAN WING ***											Elevator intercom.	/
FLOOR 1	3	/	1	/	3		3	/	14		Fire Staircase Ltg.	/
FLOOR 2	3	/	1	/	3		3	/	15			
FLOOR 3	3	/	1	/	3		3	/	15			
*** ANDAMAN WING ***											<div>Engineer Check By </div> <div>EN Supervisor Check By.....</div> <div>Chief Engineer </div> <div>Date <u>1-1-25</u></div>	
FLOOR 1	3	/	1	/	2		3	/	22			
FLOOR 2	3	/	1	/	2		3	/	22			
FLOOR 3	3	/	1	/	2		3	/	22			
*** KATA NOI ***												
FLOOR 1	4	X	1	/	4		4	/	36			
FLOOR 2	4	X	1	/	4		4	/	36			
FLOOR 3	4	X	1	/	4		4	/	37			
*** KATA BHURI ***												
FLOOR 1	6	/	6	X	5		5	/	38			
FLOOR 2	6	/	5	X	6		5	/	40			
FLOOR 3	6	/	5	X	5		5	/	40			

หมายเหตุ.....

EMERGENCY EQUIPMENT CHECK LIST (Thani)

DATE 25-31/12/2024

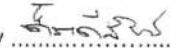
FOR THE MONTH December 2024 (แผ่นที่ 2/ 5)



LOCATION	MONTHLY		MONTHLY		MONTHLY		MONTHLY		MONTHLY		MONTHLY	
	Fire Extinguisher		DC- Emergency light		Fire Alarm		Fire Hose		Smoke Detector		Auxiliary System	
	UNIT	CONDITION	UNIT	CONDITION	UNIT	CONDITION	UNIT	CONDITION	UNIT	CONDITION		CONDITION
*** BUILDING 8 KATA BHURI ***											Generator Set KTT	/
FLOOR 1	3	/	1	/	2		1	/	22		Generator Set KTB	/
FLOOR 2	3	/	1	/	2		1	/	23		ATS or MTS KTT	/
FLOOR 3	3	/	1	/	2		1	/	23		ATS or MTS KTB	/
*** Seven Sea ***											Elevator intercom.	/
FLOOR 1	7	/	8	X	4		3	/	23		Fire Staircase Ltg.	/
FLOOR 2	8	/	8	X	4		3	/	23			
FLOOR 3	8	/	8	X	4		3	/	23			
AIR CONTROL PACIFIC	1	/									<div>Engineer Check By </div> <div>EN Supervisor Check By.....</div> <div>Chief Engineer </div> <div>Date 4-1-25</div>	
THANI FITNESS	2	/										
SOUND ROOM CHOM TALAY	1	/			1	/						
ANDAMAN POOL	1	/										
COCONUT POOL BAR	1	/										
FISHERMAN RESTAURANT	1	/										
FISHERMAN KITCHEN	2	/	1	/								
GAS ROOM FISHERMAN	1	/										
MANGO BAR	1	/										
KATANOI POOL	1	/										
TEWSON SPA	2	/										
MAIN KITCHEN	5	/	5	/	2	/						

หมายเหตุ.....

EMERGENCY EQUIPMENT CHECK LIST (Thani)

DATE 25-31/12/2024

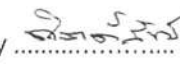
FOR THE MONTH December 2024 (หน้า 3 / 5)

LOCATION	MONTHLY		MONTHLY		MONTHLY		MONTHLY		MONTHLY		MONTHLY	
	Fire Extinguisher		DC- Emergency light		Fire Alarm		Fire Hose		Smoke Detector		Auxiliary System	
	UNIT	CONDITION	UNIT	CONDITION	UNIT	CONDITION	UNIT	CONDITION	UNIT	CONDITION		CONDITION
BESIDE MAIN KITCHEN	1	/					1				Generator Set KTT	/
LINE BUFFET CHOM TALAY	1	/									Generator Set KTB	/
CHOM TALAY RESTAURANT	1	/									ATS or MTS KTT	/
LA SCALA RESTAURANT	1	/									ATS or MTS KTB	/
PHI PHI MEETING ROOM	1	/									Elevator intercom.	/
SIMILAN MEETING ROOM	1	/									Fire Staircase Ltg.	/
OFFICE FL.2	1	/										
HOT WATER ANDAMAN	1	/										
PERSONAL OFFICE	2	/									Engineer Check By  EN Supervisor Check By..... Chief Engineer  Date <u>2-1-25</u>	
HOUSEKEEPING	2	/										
MAIN STORE	1	/										
ANDAMAN MDB.CONTROL	2	/										
ACCOUNTING OFFICE	1	/										
GAS ROOM THANI	2	/										
OPERATOR	1	/	1	/								
TV ROOM	1	/										
HOT WATER KATANOI	1	/										
MELON KATANOI	1	/										
SEASIDE RESTAURANT	1	/										
Gas ROOM SEASIDE	2	/										

หมายเหตุ.....

EMERGENCY EQUIPMENT CHECK LIST (Thani)

DATE 25-31/12/2024

FOR THE MONTH December 2024 (วันที่ 4/ 5)

LOCATION	MONTHLY		MONTHLY		MONTHLY		MONTHLY		MONTHLY		MONTHLY	
	Fire Extinguisher		DC- Emergency light		Fire Alarm		Fire Hose		Smoke Detector		Auxiliary System	
	UNIT	CONDITION	UNIT	CONDITION	UNIT	CONDITION	UNIT	CONDITION	UNIT	CONDITION		CONDITION
KATA THANI GENERATOR	2	/	1	/							Generator Set KTT	/
THANI MDB.CONTROL	2	/	1	/							Generator Set KTB	/
ENGINEER OFFICE	2	/	1	/							ATS or MTS KTT	/
IN FRONT OF E/N OFFICE	1	/									ATS or MTS KTB	/
STAFF CANTEEN THANI	1	/	1	/							Elevator intercom.	/
GAS ROOM STAFF CANTEEN	1	/									Fire Staircase Ltg.	/
ARTIST ROOM	1	/										
THANI GARBAGE ROOM	1	/										
STAFF HOUSE MUSIC	1	/									<div>Engineer Check By </div> <div>EN Supervisor Check By.....</div> <div>Chief Engineer </div> <div>Date 4-1-25</div>	
NEW WORK SHOP	1	/										
CLUB CAR PARKING	1	/			1	/						
GARDENER OFFICE	1	/										
PLUMBER OFFICE	1	/										
HOD. DORMITORY	3	/										
KATA BHURI GENERATOR	2	/	1	/								
BURI MDB.CONTROL	1	/	1	/								
BHURI FRONT DESK	1	/	1	/								
MELON BURI	1	/										
NAKA MEETING ROOM	1	/										
BHURI KIDSClub	1	/			1	/						

หมายเหตุ.....

EMERGENCY EQUIPMENT CHECK LIST (Thani)

DATE 25-31/12/2024

FOR THE MONTH December 2024 (วันที่ 5/ 5)

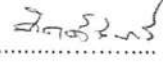
LOCATION	MONTHLY		MONTHLY		MONTHLY		MONTHLY		MONTHLY		MONTHLY	
	Fire Extinguisher		DC- Emergency light		Fire Alarm		Fire Hose		Smoke Detector		Auxiliary System	
	UNIT	CONDITION	UNIT	CONDITION	UNIT	CONDITION	UNIT	CONDITION	UNIT	CONDITION		CONDITION
RELAXING	2	/									Generator Set KTB	/
SECURITY BEACH CLUB	1	/									ATS or MTS KTT	/
BEACH CLUB BAR	1	/									ATS or MTS KTB	/
PUMP ROOM UNDER BEACH CLUB	2	/									Elevator intercom.	/
GAS ROOM SEACRET	2	/									Fire Staircase Ltg.	/
IN FRONT SEACRET KITCHEN	2	/										
SEACRET KITCHEN	2	/									<div>Engineer Check By </div> <div>EN Supervisor Check By.....</div> <div>Chief Engineer </div> <div>Date 4-1-25</div>	
SEACRET RESTAURANT	1	/										
PLAM BAR	1	/										
WEDDING OFFICE	1	/										
JOY ZONE	1	/			1	/						
STAFF DOMITORY	7	/	1	/								
STUDENT TRAINEE	4	/										
LAUNDRY	2	/	1	/								
MAIN BAR	2	/			1							

หมายเหตุ.....

ภาคผนวกที่ 6

สรุปผลการดำเนินการขยะของแต่ละประเภท
ประจำเดือนกรกฎาคม-ธันวาคม 2567

ฟอร์มการบันทึกขยะของแต่ละแผน ประจำปีเดือน สิงหาคม 2567

ประเภทขยะ

ขยะทั่วไป/เศษ		ขยะอินทรีย์ / ย่อยสลาย						ขยะ Recycle / Reuse/Reduce										ขยะอันตราย		Total	
ขยะทั่วไป	ขยะอินทรีย์	ใบไม้/หญ้า	เปลือกผลไม้	เศษผัก/ผลไม้/ข้าวหมู	ลูกมะพร้าว	ถุงขยะ	กระดาษทิชชูใช้แล้ว	กากกาแฟ	ขวดแก้ว	ขวดพลาสติก	กระป๋องเครื่องดื่ม	กล่องนมกล่องรีไซเคิล	กระดาษ Recycle กล่องกระดาษ/แกนกระดาษ/ลังกระดาษ/ลัง	บรรจุภัณฑ์สิ่งอื่นที่รีไซเคิลได้	ยางรถ	ถุงพลาสติก	เสื้อผ้าต่างๆที่สามารถนำกลับมาใช้ใหม่ได้, รองเท้า, เสื้อผ้า, ห่วงยาง, กระเป๋า, อุปกรณ์, ของเล่นเด็ก	น้ำมันใช้แล้ว	น้ำมัน	ขยะอินทรีย์	Total
	จำนวนลูกไก่เข้าพัก	5,028 ห้อง																			
	Thani+Bhuri+TS																				
พนักงาน	306	-	-	-	-	-	66.00	-	202.00	34.00	17.00	-	-	-	-	-	-	-	-	-	924.00
HK	4703	-	-	212.00	190.00	320.00	-	-	1,627.00	788.00	372.00	-	350.00	-	-	-	122.00	-	-	-	24,296.00
KC	3946	2202	-	9,129.00	18,942.00	-	334.00	-	300.00	665.00	242.00	372.00	350.00	-	-	630.00	-	619.00	58.00	28.00	37,817.00
EN	60	-	-	-	-	-	-	-	-	-	-	-	118.00	-	-	-	-	-	60.00	-	238.00
FB	973	-	-	716.00	-	1,021.00	549.00	589.00	5,817.00	699.00	-	-	405.00	-	-	-	-	-	-	-	10,769.00
AC	-	-	-	-	-	-	-	-	-	-	-	-	87.00	36,284.00	-	1.00	-	-	-	-	36,372
รวม/ก.ก	9988	2202	15,862.00	9,845.00	19,154.00	1,211.00	1,269.00	589.00	7,946.00	2,186.00	631.00	372.00	1,310.00	36,284.00	-	631.00	122.00	619.00	58.00	77.00	110,416.00
	12,190							47,930.00											50,161.00	137.00	
รายได้จากการขายขยะเดือนสิงหาคม 2024 = 43,629 บาท																					

ลูกไก่ทั้งหมด 43,772 กน

รายได้จากการขาย 43,629 บาท

ขยะไปตลาด (ขยะทั่วไป) 0.28 ก.ก / กน (จำนวนขยะทั่วไปรวมทั้งหมด) คิดเป็น 11.04% (รวมขยะทั่วไป*100หารกับน้ำหนักขยะทั้งหมด)

ขยะที่กลับมาใช้ใหม่/ใช้ซ้ำ 1.15 ก.ก/กน (จำนวนขยะรีไซเคิลที่นำกลับมาใช้ใหม่ทั้งหมด) คิดเป็น 45.43% (รวมรีไซเคิล*100หารกับน้ำหนักขยะทั้งหมด)

ขยะไปเตาเผา (ขยะทั่วไป) 2.42 ก.ก / ห้อง (จำนวนขยะทั่วไปรวมทั้งหมด) คิดเป็น 11.047% (รวมขยะทั่วไป*100หารกับน้ำหนักขยะทั้งหมด)

ขยะที่กลับมาใช้ใหม่/ใช้ซ้ำ 9.98 ก.ก / ห้อง (จำนวนขยะทั่วไปรวมทั้งหมด) คิดเป็น 45.43 % (รวมขยะรีไซเคิล*100หารกับน้ำหนักขยะทั้งหมด)

ฟอรัมการบันทึกขยะของแต่ละแผนก ประจำเดือน ตุลาคม 2567

ประเภทขยะ																					
ขยะทั่วไปตามฝา		ขยะอินทรีย์ / ย่อยสลาย						ขยะ Recycle / Reuse/Reduce										ขยะอันตราย		Total	
ขยะทั่วไป	ขยะปศุสัตว์	ใบไม้/หญ้า	ผลไม้	เปลือกผลไม้	เศษผัก/ผลไม้/ข้าวหมก	กากพืชไร่/มะพร้าว	กากกาแฟ	ขวดแก้ว	ขวดพลาสติก	กระเบื้องเครื่องใช้	กล่องนมกล่องน้ำผลไม้	กระดาษ Recycle กัดฉีก กระดาษ/แกน กระดาษชำระ/ลัง	บรรจุภัณฑ์สิ่งคั้นร้านค้า	ยางรถเหล็ก	ถุงพลาสติก	เสื้อผ้าต่างๆ ที่สามารถนำมารีไซเคิลได้	น้ำมันใช้แล้ว	ปีนน้ำมัน	หลอดไฟ	กระป๋องสเปรย์	
		จำนวนลูกค้าเข้าหัก	18,468 ห่อ																		
		Thani+Bhuri+TS																			
พนักงาน	386	252.00																			
HK	4647	11,299.00			109.00	88.00	249.00	1,290.00	809.00	425.00		260.00				77.00					68.00
KC	3232	1467		9,185.00	17,582.00		381.00	296.00	677.00	300.00	420.00	530.00			434.00		666.00	73.00			23.00
EN	89											82.00		12.00	60.00						
FB	949			710.00		902.00	489.00	5,722.00	614.00			479.00									
AC	-											121.00	38,417.00		2.00						
รวม/ก.ภ	9303	1467	11,551.00	9,895.00	17,691.00	990.00	1,119.00	7,308.00	2,100.00	725.00	420.00	1,472.00	38,417.00	12.00	60.00	436.00	77.00	666.00	73.00	-	91.00
	10,770						41,867.00										51,766.00			91.00	104,949
		รายได้อีกจากการขายขยะเดือน ตุลาคม 42,246 บาท																			

ลูก้าทั้งหมด 36,976 คน

รายได้จากการขาย 42,246 บาท

ขยายไปตามา (ขยายตัว) 0.29 กก./คน (จำนวนคนที่ไปหาด้วยจำนวนแห่งทั้งหมด) คิดเป็น 10.26% (รวมจะเท่ากับ 100หารมาทั้งหมดจะทั้งหมด)

ระยะที่กลับมาใช้ใหม่/ใช้ซ้ำ 1.39 ก.ก./คน (จำนวนขยะรีไซเคิลหารด้วยจำนวนแยกทั้งหมด) คิดเป็น 49.32% (รวมรีไซเคิล*100หารนำหนักขยะทั้งหมด)

ขยะไปตลาด (ขยะทั่วไป) 0.58 กก./ห้อง (จำนวนขยะทั่วไปหารด้วยจำนวนลูกกักเข้าพักทั้งหมด) คิดเป็น 10.26% (รวมขยะทั่วไป*100หารนำหนักขยะทั้งหมด)

ระยะที่กลับมาใช้ใหม่/ใช้ซ้ำ 2.80 ก.ก / ห้อง (จำนวนขยะรีไซเคิลหารด้วยจำนวนลูกกอล์ฟทั้งหมด) คิดเป็น 49.32 % (รวมขยะรีไซเคิล 100 หารนำหนักขยะทั้งหมด)

ภาคผนวกที่ 7

จำนวนพนักงานในโรงแรม

จำนวนพนักงาน

พนักงานกะตະธานี จำนวน 671 คน

พนักงานเดอะ ชอร์ จำนวน 107 คน

รวมพนักงานทั้งหมด จำนวน 778 คน

ภาคผนวกที่ 8

ประกาศแต่งตั้งคณะกรรมการความปลอดภัย อาชีวอนามัย
และสภาพแวดล้อมในการทำงาน



KATATHANI
PHUKET BEACH RESORT

คำสั่ง

บริษัท กะตะธานี จำกัด

เรื่อง แต่งตั้งเจ้าหน้าที่ความปลอดภัยในการทำงานระดับบริหาร

ตามกฎหมายกระทรวง การจัดให้มีเจ้าหน้าที่ความปลอดภัยในการทำงาน บุคลากร หน่วยงาน หรือคณะบุคคลเพื่อดำเนินการด้านความปลอดภัยในสถานประกอบกิจการ พ.ศ. 2565 กำหนดให้นายจ้าง ของสถานประกอบกิจการตามบัญชี 1 และบัญชี 3 ที่มีลูกจ้างจำนวนสองคนขึ้นไป และสถานประกอบกิจการตามบัญชี ที่มีลูกจ้างจำนวนยี่สิบคนขึ้นไป ต้องจัดให้ลูกจ้างระดับบริหารซึ่งมีคุณสมบัติตามข้อ 11 ทุกคน เป็นเจ้าหน้าที่ความปลอดภัยในการทำงานระดับบริหารของสถานประกอบกิจการ

บริษัท กะตะธานี จำกัด ตั้งอยู่เลขที่ 14 ถนน กะตะน้อย ตำบล กระน อำเภอมือง จังหวัด ภูเก็ต รหัสไปรษณีย์ 83100 ประกอบกิจการ ประเภทโรงแรม มีลูกจ้างจำนวน 748 คน

จึงแต่งตั้งลูกจ้างระดับบริหารเป็นเจ้าหน้าที่ความปลอดภัยในการทำงานระดับบริหารของสถานประกอบกิจการจำนวน 8 คน มีรายชื่อต่อไปนี้

- | | |
|----------------------------|---|
| 1. คุณ ชนิษฐา บุญยง | ตำแหน่ง Resort Manager |
| 2. คุณ พชรินทร์ พันธุ์ดี | ตำแหน่ง Asst. Group Purchasing Manager |
| 3. คุณ ประภาพร คุ่มครอง | ตำแหน่ง Asst. F&B Manager |
| 4. คุณ สาริศา นวนโย | ตำแหน่ง Asst. F&B Manager |
| 5. คุณ ทวีภรณ์ ประดับศิลป์ | ตำแหน่ง Digital Development Manager |
| 6. คุณ นราภรณ์ เหล่าทอง | ตำแหน่ง Senior Human Resources Supervisor |
| 7. คุณ ทนง สิทธิโชค | ตำแหน่ง Pastry Chef |
| 8. คุณ ดิเลก ศรีสูงเนิน | ตำแหน่ง Asst. F&B Manager |

Phuket office

14 Kata Noi Road, Karon, Muang, Phuket 83100 Thailand. Tel. +66 7633 0124-26 Fax. +66 7633 0426

Bangkok office

Room 365-366, 16th Fl., Silom Suri-Wongse Condominium, 43 Suriwongse Road, Bangkok 10500 Thailand
Tel. +66 2267 5213-14, +66 2267 2210 Fax. +66 2235 9529

Booking: reservation@katathani.com
www.katathani.com



KATATHANI
PHUKET BEACH RESORT

โดยให้เจ้าหน้าที่ความปลอดภัยในการทำงานระดับบริหารมีหน้าที่ ดังต่อไปนี้

- (1) กำกับดูแลเจ้าหน้าที่ความปลอดภัยในการทำงานทุกระดับซึ่งอยู่ในบังคับบัญชาของตน
- (2) เสนอแผนงานหรือโครงการด้านความปลอดภัยในการทำงานในหน่วยงานที่รับผิดชอบต่อนายจ้าง
- (3) ส่งเสริม สนับสนุน และติดตามการดำเนินงานเกี่ยวกับความปลอดภัยในการทำงานให้เป็นไปตามแผนงานหรือโครงการ เพื่อให้มีการจัดการด้านความปลอดภัยในการทำงานที่เหมาะสมกับสถานประกอบกิจการ
- (4) กำกับดูแลและติดตามให้มีการแก้ไขข้อบกพร่องเพื่อความปลอดภัยในการทำงานของลูกจ้างตามที่ได้รับรายงานหรือตามข้อเสนอแนะของเจ้าหน้าที่ความปลอดภัยในการทำงาน คณะกรรมการความปลอดภัย หรือหน่วยงานความปลอดภัย

ทั้งนี้ ให้ปฏิบัติงานเป็นเจ้าหน้าที่ความปลอดภัยในการทำงานระดับบริหาร ตั้งแต่วันที่....1 กรกฎาคม 2567...เป็นต้นไป

สั่ง ณ วันที่ ...20.... เดือนกรกฎาคม..... พ.ศ. ...2567.....



KATATHANI PHUKET BEACH RESORT
บริษัท กะตะธานี จำกัด

ลงชื่อ.....

(นรินทร์ ธนะภพ)

รองประธานฝ่ายปฏิบัติการ

Phuket office

14 Kata Noi Road, Karon, Muang, Phuket 83100 Thailand. Tel. +66 7633 0124-26 Fax. +66 7633 0426

Bangkok office

Room 365-366, 16th Fl., Silom Suri-Wongse Condominium, 43 Suriwongse Road, Bangkok 10500 Thailand
Tel. +66 2267 5213-14, +66 2267 2210 Fax. +66 2235 9529

Booking: reservation@katathani.com
www.katathani.com



KATATHANI

PHUKET BEACH RESORT

คำสั่ง

บริษัท กะตะธานี จำกัด

เรื่อง แต่งตั้งเจ้าหน้าที่ความปลอดภัยในการทำงานระดับบริหาร

ตามกฎหมายกระทรวง การจัดให้มีเจ้าหน้าที่ความปลอดภัยในการทำงาน บุคลากร หน่วยงาน หรือคณะบุคคลเพื่อดำเนินการด้านความปลอดภัยในสถานประกอบกิจการ พ.ศ. 2565 กำหนดให้นายจ้าง ของสถานประกอบกิจการตามบัญชี 1 และบัญชี 3 ที่มีลูกจ้างจำนวนสองคนขึ้นไป และสถานประกอบกิจการตามบัญชี ที่มีลูกจ้างจำนวนยี่สิบคนขึ้นไป ต้องจัดให้ลูกจ้างระดับบริหารซึ่งมีคุณสมบัติตามข้อ 11 ทุกคน เป็นเจ้าหน้าที่ความปลอดภัยในการทำงานระดับบริหารของสถานประกอบกิจการ

บริษัท กะตะธานี จำกัด ตั้งอยู่เลขที่ 14 ถนน กะตะน้อย ตำบล กระรน อำเภอเมือง จังหวัดภูเก็ต รหัสไปรษณีย์ 83100 ประกอบกิจการ ประเภทโรงแรม มีลูกจ้างจำนวน 748 คน

จึงแต่งตั้งลูกจ้างระดับบริหารเป็นเจ้าหน้าที่ความปลอดภัยในการทำงานระดับบริหารของสถานประกอบกิจการจำนวน 8 คน มีรายชื่อต่อไปนี้

คุณ ดำรงค์ สุขยง	ตำแหน่ง Sous Chef
คุณ อธิกร เชยชื่น	ตำแหน่ง Asst. Exec. Housekeeper
คุณ ธนุ ลายจันทร์	ตำแหน่ง Sous Chef
คุณ ศศิมาภรณ์ มีลาโท	ตำแหน่ง Asst. Front Office Manager
คุณ ชีรพงษ์ เมืองจีน	ตำแหน่ง Asst. Front Office Manager

Phuket office

14 Kata Noi Road, Karon, Muang, Phuket 83100 Thailand. Tel. +66 7633 0124-26 Fax. +66 7633 0426

Bangkok office

Room 365-366, 16th Fl., Silom Suri-Wongse Condominium, 43 Suriwongse Road, Bangkok 10500 Thailand
Tel. +66 2267 5213-14, +66 2267 2210 Fax. +66 2235 9529

Booking: reservation@katathani.com
www.katathani.com



KATATHANI

PHUKET BEACH RESORT

โดยให้เจ้าหน้าที่ความปลอดภัยในการทำงานระดับบริหารมีหน้าที่ ดังต่อไปนี้

- (1) กำกับดูแลเจ้าหน้าที่ความปลอดภัยในการทำงานทุกระดับซึ่งอยู่ในบังคับบัญชาของตน
- (2) เสนอแผนงานหรือโครงการด้านความปลอดภัยในการทำงานในหน่วยงานที่รับผิดชอบต่อนายจ้าง
- (3) ส่งเสริม สนับสนุน และติดตามการดำเนินงานเกี่ยวกับความปลอดภัยในการทำงานให้เป็นไปตามแผนงานหรือโครงการ เพื่อให้มีการจัดการด้านความปลอดภัยในการทำงานที่เหมาะสมกับสถานประกอบกิจการ
- (4) กำกับดูแลและติดตามให้มีการแก้ไขข้อบกพร่องเพื่อความปลอดภัยในการทำงานของลูกจ้างตามที่ได้รับรายงานหรือตามข้อเสนอแนะของเจ้าหน้าที่ความปลอดภัยในการทำงาน คณะกรรมการความปลอดภัย หรือหน่วยงานความปลอดภัย

ทั้งนี้ ให้ปฏิบัติงานเป็นเจ้าหน้าที่ความปลอดภัยในการทำงานระดับบริหาร ตั้งแต่วันที่....1 สิงหาคม 2567...เป็นต้นไป

สั่ง ณ วันที่ ...1.... เดือนสิงหาคม..... พ.ศ. ...2567.....

ลงชื่อ.....

(นรินทร์ ณะภพ)

รองประธานฝ่ายปฏิบัติการ



KATATHANI CO., LTD.
บริษัท คาทาธานี จำกัด

Phuket office

14 Kata Noi Road, Karon, Muang, Phuket 83100 Thailand. Tel. +66 7633 0124-26 Fax. +66 7633 0426

Bangkok office

Room 365-366, 16th Fl., Silom Suri-Wongse Condominium, 43 Suriwongse Road, Bangkok 10500 Thailand
Tel. +66 2267 5213-14, +66 2267 2210 Fax: +66 2235 9529

Booking: reservation@katalthani.com
www.katalthani.com



KATATHANI
PHUKET BEACH RESORT

คำสั่ง

บริษัท กะตะธานี จำกัด

เรื่อง แต่งตั้งเจ้าหน้าที่ความปลอดภัยในการทำงานระดับหัวหน้างาน

ตามกฎหมายกระทรวง ต้องจัดให้มีเจ้าหน้าที่ความปลอดภัยในการทำงาน บุคลากร หน่วยงาน หรือคณะบุคคลเพื่อดำเนินการด้านความปลอดภัยในสถานประกอบกิจการ พ.ศ. 2565 กำหนดให้นายจ้าง ของสถานประกอบกิจการตามบัญชี 1 และบัญชี 2 ที่มีลูกจ้างจำนวนสองคนขึ้นไป และสถานประกอบกิจการตามบัญชี 3 ที่มีลูกจ้างจำนวนยี่สิบคนขึ้นไป ต้องจัดให้ลูกจ้างระดับหัวหน้างานซึ่งมีคุณสมบัติตามข้อ 8 ทุกคน เป็นเจ้าหน้าที่ความปลอดภัยในการทำงานระดับหัวหน้างานของสถานประกอบกิจการ หมวดที่ 4 ข้อ 42 นายจ้างต้องนำรายชื่อเจ้าหน้าที่ความปลอดภัยในการทำงานระดับหัวหน้างานไปขึ้นทะเบียนต่อ กรมสวัสดิการและคุ้มครองแรงงาน พร้อมเอกสารหรือหลักฐานตามที่ระบุไว้ในแบบคำขอยภายในสามสิบวัน นั้น

บริษัท กะตะธานี จำกัด ตั้งอยู่เลขที่ 14 ถนน กะตะน้อย ตำบล กะรน อำเภอเมือง จังหวัดภูเก็ต รหัสไปรษณีย์ 83100 ประกอบกิจการ ประเภทโรงแรม มีลูกจ้างจำนวน 748 คน

จึงแต่งตั้งลูกจ้างระดับหัวหน้างานเป็นเจ้าหน้าที่ความปลอดภัยในการทำงานระดับหัวหน้างานของสถานประกอบกิจการ จำนวน 14 คน มีรายชื่อต่อไปนี้

คุณ อ่อนศรี จันปลิว	ตำแหน่ง Restaurant Chef-La Scala
คุณ นันทวัน แก้วเอี่ยม	ตำแหน่ง Chef De Partie
คุณ นพพร เกื้อภักดิ์	ตำแหน่ง Restaurant Chef
คุณ จุฑารัตน์ เอียดงามสม	ตำแหน่ง Chief Receptionist
คุณ เสน่ห์ ไสลงวน	ตำแหน่ง Security Supervisor
คุณ พนิดา ทิปะปาล	ตำแหน่ง Income Supervisor
คุณ กาญจนา อะชะโยธิน	ตำแหน่ง Senior Supervisor
คุณ อุบล สุดเรือง	ตำแหน่ง Restaurant Manager
คุณ สุภาวดี สวัสดิ์วิเศษ	ตำแหน่ง Credit Manager
คุณ สมศักดิ์ กระจุกศรี	ตำแหน่ง Beverage Manager
คุณ มณีเชิด ทบคลัง	ตำแหน่ง Senior Supervisor
คุณ ณัฐภัทร วงศ์เวียง	ตำแหน่ง Chief Receptionist

Phuket office

14 Kata Noi Road, Karon, Muang, Phuket 83100 Thailand. Tel. +66 7633 0124-26 Fax. +66 7633 0426

Bangkok office

Room 365-366, 16th Fl., Silom Suri-Wongse Condominium, 43 Suriwongse Road, Bangkok 10500 Thailand
Tel. +66 2267 5213-14, +66 2267 2210 Fax. +66 2235 9529

Booking: reservation@katathani.com
www.katathani.com



KATATHANI
PHUKET BEACH RESORT

โดยให้เจ้าหน้าที่ความปลอดภัยในการทำงานระดับหัวหน้างานมีหน้าที่ ดังต่อไปนี้

- 1 กำกับดูแลลูกจ้างในหน่วยงานที่รับผิดชอบให้ปฏิบัติตามคู่มือว่าด้วยความปลอดภัย อาชีวอนามัย และสภาพแวดล้อมในการทำงานของสถานประกอบกิจการ
- 2 วิเคราะห์งานในหน่วยงานที่รับผิดชอบเพื่อค้นหาความเสี่ยงหรืออันตรายเบื้องต้นจากการทำงาน โดยอาจร่วมดำเนินการกับเจ้าหน้าที่ความปลอดภัยในการทำงานระดับเทคนิค ระดับเทคนิคขั้นสูง หรือระดับวิชาชีพ
- 3 จัดทำคู่มือว่าด้วยความปลอดภัย อาชีวอนามัย และสภาพแวดล้อมในการทำงาน ของหน่วยงานที่รับผิดชอบ โดยร่วมดำเนินการกับเจ้าหน้าที่ความปลอดภัยในการทำงานระดับเทคนิค ระดับเทคนิคขั้นสูง หรือระดับวิชาชีพ เพื่อเสนอคณะกรรมการความปลอดภัยหรือนายจ้าง แล้วแต่กรณี และทบทวนคู่มือดังกล่าวตามที่นายจ้างกำหนด โดยนายจ้างต้องกำหนดให้มีการทบทวนอย่างน้อยทุกหกเดือน
- 4 สอนวิธีการปฏิบัติงานที่ถูกต้องแก่ลูกจ้างในหน่วยงานที่รับผิดชอบเพื่อให้เกิดความปลอดภัยในการทำงาน
- 5 ตรวจสอบสภาพการทำงานของเครื่องจักร เครื่องมือ และอุปกรณ์ให้อยู่ในสภาพ ที่ปลอดภัยก่อนลงมือปฏิบัติงานประจำวัน
- 6 กำกับดูแลการใช้อุปกรณ์คุ้มครองความปลอดภัยส่วนบุคคลของลูกจ้างในหน่วยงาน ที่รับผิดชอบ
- 7 รายงานการประสบอันตราย การเจ็บป่วย หรือการเกิดเหตุเดือดร้อนรำคาญอันเนื่องมาจากการทำงานของลูกจ้างต่อนายจ้าง และแจ้งต่อเจ้าหน้าที่ความปลอดภัยในการทำงานระดับเทคนิค ระดับเทคนิคขั้นสูง หรือระดับวิชาชีพ สำหรับสถานประกอบกิจการที่มีหน่วยงานความปลอดภัย ให้แจ้งต่อหน่วยงานความปลอดภัยทันทีที่เกิดเหตุ
- 8 ตรวจสอบหาสาเหตุการประสบอันตราย การเจ็บป่วย หรือการเกิดเหตุเดือดร้อนรำคาญ อันเนื่องมาจากการทำงานของลูกจ้างร่วมกับเจ้าหน้าที่ความปลอดภัยในการทำงานระดับเทคนิค ระดับเทคนิคขั้นสูง หรือระดับวิชาชีพ และรายงานผลการตรวจสอบ รวมทั้งเสนอแนะแนวทางแก้ไขปัญหต่อนายจ้าง เพื่อป้องกันการเกิดเหตุโดยไม่ชักช้า
- 9 ส่งเสริมและสนับสนุนกิจกรรมความปลอดภัยในการทำงาน
- 10 ปฏิบัติงานด้านความปลอดภัยในการทำงานอื่นตามที่นายจ้างหรือเจ้าหน้าที่ความปลอดภัยในการทำงานระดับบริหารมอบหมาย

ทั้งนี้ ให้ปฏิบัติงานเป็นเจ้าหน้าที่ความปลอดภัยในการทำงานระดับหัวหน้างาน ตั้งแต่วันที่ 1 สิงหาคม 2567 เป็นต้นไป

สั่ง ณ วันที่ ...1... เดือนสิงหาคม..... พ.ศ. ...2567.....

ลงชื่อ.....

(นรินทร์ ธนะภพ)

รองประธานฝ่ายปฏิบัติการ



บริษัท คัทธานี จำกัด
ปริมัง คัทธานี จำกัด

Phuket office

14 Kata Noi Road, Karon, Muang, Phuket 83100 Thailand. Tel. +66 7633 0124-26 Fax. +66 7633 0426

Bangkok office

Room 365-366, 16th Fl., Silom Suri-Wongse Condominium, 43 Suriwongse Road, Bangkok 10500 Thailand
Tel. +66 2267 5213-14, +66 2267 2210 Fax. +66 2235 9529

Booking: reservation@katathani.com
www.katathani.com



KATATHANI
PHUKET BEACH RESORT

คำสั่ง

บริษัท กะตะธานี จำกัด

เรื่อง แต่งตั้งเจ้าหน้าที่ความปลอดภัยในการทำงานระดับหัวหน้างาน

ตามกฎหมายกระทรวง การจัดให้มีเจ้าหน้าที่ความปลอดภัยในการทำงาน บุคลากร หน่วยงาน หรือคณะบุคคลเพื่อดำเนินการด้านความปลอดภัยในสถานประกอบกิจการ พ.ศ. 2565 กำหนดให้นายจ้าง ของสถานประกอบกิจการตามบัญชี 1 และบัญชี 2 ที่มีลูกจ้างจำนวนสองคนขึ้นไป และสถานประกอบกิจการตามบัญชี 3 ที่มีลูกจ้างจำนวนยี่สิบคนขึ้นไป ต้องจัดให้ลูกจ้างระดับหัวหน้างานซึ่งมีคุณสมบัติตามข้อ 8 ทุกคน เป็นเจ้าหน้าที่ความปลอดภัยในการทำงานระดับหัวหน้างานของสถานประกอบกิจการ หมวดที่ 4 ข้อ 42 นายจ้างต้องนำรายชื่อเจ้าหน้าที่ความปลอดภัยในการทำงานระดับหัวหน้างานไปขึ้นทะเบียนต่อ กรมสวัสดิการและคุ้มครองแรงงาน พร้อมเอกสารหรือหลักฐานตามที่ระบุไว้ในแบบคำขอยกภายในสามสิบวัน นั้น

บริษัท กะตะธานี จำกัด ตั้งอยู่เลขที่ 14 ถนน กะตะน้อย ตำบล กระรน อำเภอเมือง จังหวัด ภูเก็ต รหัสไปรษณีย์ 83100 ประกอบกิจการ ประเภทโรงแรม มีลูกจ้างจำนวน 748 คน

จึงแต่งตั้งลูกจ้างระดับหัวหน้างานเป็นเจ้าหน้าที่ความปลอดภัยในการทำงานระดับหัวหน้างานของสถานประกอบกิจการ จำนวน 14 คน มีรายชื่อต่อไปนี้

คุณ สิริพร ทองมังกร	ตำแหน่ง Chief Receptionist
คุณ อารินี แซ่ตัน	ตำแหน่ง Chief Resort host
คุณ สุระชาติ วงศ์แสนไชย	ตำแหน่ง Night Supervisor
คุณ สมยศ ภาพเสน่ห์	ตำแหน่ง Floor Supervisor
คุณ ราตรี ประดับเพชร	ตำแหน่ง Restaurant Chef
คุณ สุรศักดิ์ ภูนาศพันธ์	ตำแหน่ง Restaurant Chef
คุณ ยงยุทธ ช่วยเกิด	ตำแหน่ง Restaurant Chef
คุณ ชญภาพ พงศ์ชัยภาพ	ตำแหน่ง Senior Engineering Supervisor
คุณ เมลิสสา ก่อสุข	ตำแหน่ง Human Resources Coordinator
คุณ สมมุ่ง สวดยสูงเนิน	ตำแหน่ง Security Supervisor
คุณ โอบาส จันทร	ตำแหน่ง Restaurant Chef
คุณ สุวรรณิ ศรีสงคราม	ตำแหน่ง Chef de Partie
คุณ วิเชียร สว่างล้ำเลิศศิริ	ตำแหน่ง Pool Supervisor
คุณ ประสิทธิ์ กระจวงศ์	ตำแหน่ง Security Supervisor

Phuket office

14 Kata Noi Road, Karon, Muang, Phuket 83100 Thailand. Tel. +66 7633 0124-26 Fax. +66 7633 0426

Bangkok office

Room 365-366, 16th Fl., Silom Suri-Wongse Condominium, 43 Suriwongse Road, Bangkok 10500 Thailand
Tel. +66 2267 5213-14, +66 2267 2210 Fax. +66 2235 9529

Booking: reservation@katathani.com
www.katathani.com



KATATHANI
PHUKET BEACH RESORT

โดยให้เจ้าหน้าที่ความปลอดภัยในการทำงานระดับหัวหน้างานมีหน้าที่ ดังต่อไปนี้

1 กำกับดูแลลูกจ้างในหน่วยงานที่รับผิดชอบให้ปฏิบัติตามคู่มือว่าด้วยความปลอดภัย อาชีวอนามัย และสภาพแวดล้อมในการทำงานของสถานประกอบการ

2 วิเคราะห์งานในหน่วยงานที่รับผิดชอบเพื่อค้นหาความเสี่ยงหรืออันตรายเบื้องต้นจากการทำงาน โดยอาจารย์ร่วมดำเนินการกับเจ้าหน้าที่ความปลอดภัยในการทำงานระดับเทคนิค ระดับเทคนิคขั้นสูง หรือระดับวิชาชีพ

3 จัดทำคู่มือว่าด้วยความปลอดภัย อาชีวอนามัย และสภาพแวดล้อมในการทำงาน ของหน่วยงานที่รับผิดชอบ โดยร่วมดำเนินการกับเจ้าหน้าที่ความปลอดภัยในการทำงานระดับเทคนิค ระดับเทคนิคขั้นสูง หรือระดับวิชาชีพ เพื่อเสนอคณะกรรมการความปลอดภัยหรือนายจ้าง แล้วแต่กรณี และทบทวนคู่มือดังกล่าวตามที่นายจ้างกำหนด โดยนายจ้างต้องกำหนดให้มีการทบทวนอย่างน้อยทุกหกเดือน

4 สอนวิธีการปฏิบัติงานที่ถูกต้องแก่ลูกจ้างในหน่วยงานที่รับผิดชอบเพื่อให้เกิดความปลอดภัยในการทำงาน

5 ตรวจสอบสภาพการทำงานของเครื่องจักร เครื่องมือ และอุปกรณ์ให้อยู่ในสภาพ ที่ปลอดภัยก่อนลงมือปฏิบัติงานประจำวัน

6 กำกับดูแลการใช้อุปกรณ์คุ้มครองความปลอดภัยส่วนบุคคลของลูกจ้างในหน่วยงาน ที่รับผิดชอบ

7 รายงานการประสบอันตราย การเจ็บป่วย หรือการเกิดเหตุเดือดร้อนรำคาญอันเนื่องมาจากการทำงานของลูกจ้างต่อนายจ้าง และแจ้งต่อเจ้าหน้าที่ความปลอดภัยในการทำงานระดับเทคนิค ระดับเทคนิคขั้นสูง หรือระดับวิชาชีพ สำหรับสถานประกอบการที่มีหน่วยงานความปลอดภัย ให้แจ้งต่อหน่วยงานความปลอดภัยทันทีที่เกิดเหตุ

8 ตรวจสอบหาสาเหตุการประสบอันตราย การเจ็บป่วย หรือการเกิดเหตุเดือดร้อนรำคาญ อันเนื่องมาจากการทำงานของลูกจ้างร่วมกับเจ้าหน้าที่ความปลอดภัยในการทำงานระดับเทคนิค ระดับเทคนิคขั้นสูง หรือระดับวิชาชีพ และรายงานผลการตรวจสอบ รวมทั้งเสนอแนะแนวทางแก้ไขปัญหาด่อนายจ้าง เพื่อป้องกันการเกิดเหตุโดยไม่ชักช้า

9 ส่งเสริมและสนับสนุนกิจกรรมความปลอดภัยในการทำงาน

10 ปฏิบัติงานด้านความปลอดภัยในการทำงานอื่นตามที่นายจ้างหรือเจ้าหน้าที่ความปลอดภัยในการทำงานระดับบริหารมอบหมาย

ทั้งนี้ ให้ปฏิบัติงานเป็นเจ้าหน้าที่ความปลอดภัยในการทำงานระดับหัวหน้างาน ตั้งแต่วันที่.....เป็นต้นไป



KATATHANI
บริษัท กะตะธานี จำกัด

สั่ง ณ วันที่ ...20... เดือนกรกฎาคม..... พ.ศ. ...2567.....

ลงชื่อ.....

(นิรันดร์ ธนะภพ)

Phuket office

14 Kata Noi Road, Karon, Muang, Phuket 83100 Thailand. Tel. +66 7633 0124-26 Fax. +66 7633 0426

Bangkok office

Room 365-366, 16th Fl., Silom Suri-Wongse Condominium, 43 Suriwongse Road, Bangkok 10500 Thailand
Tel. +66 2267 5213-14, +66 2267 2210 Fax. +66 2235 9529

Booking: reservation@katathani.com
www.katathani.com



KATATHANI
PHUKET BEACH RESORT

คำสั่ง

บริษัท กะตะธานี จำกัด

เรื่อง แต่งตั้งเจ้าหน้าที่ความปลอดภัยในการทำงานระดับเทคนิค

ตามที่กฎกระทรวง กำหนดมาตรฐานในการบริหารและการจัดการด้านความปลอดภัย อาชีวอนามัย และสภาพแวดล้อมในการทำงาน พ.ศ. 2549 กำหนดให้นายจ้างแต่งตั้งลูกจ้างซึ่งมีคุณสมบัติเฉพาะตามที่กำหนดในกฎกระทรวงเป็นเจ้าหน้าที่ความปลอดภัยในการทำงานระดับเทคนิคประจำสถานประกอบการ นั้น

บริษัท กะตะธานี จำกัด ตั้งอยู่เลขที่ 14 ถนน กะตะน้อย ตำบล กระรน อำเภอเมือง จังหวัดภูเก็ต รหัสไปรษณีย์ 83100 ประกอบกิจการ ประเภทโรงแรม มีลูกจ้างจำนวน 748 คน

จึงแต่งตั้งลูกจ้าง ซึ่งมีคุณสมบัติเฉพาะตามที่กำหนดในกฎกระทรวง ข้อ 11 เป็นเจ้าหน้าที่ความปลอดภัยในการทำงานระดับเทคนิค จำนวน...1....คน ดังต่อไปนี้

คุณ นรากรณ์ เหล่าทอง

ตำแหน่ง Senior Human Resources Supervisor

ให้เจ้าหน้าที่ความปลอดภัยในการทำงานระดับ เทคนิค มีหน้าที่ตามที่กำหนดในกฎกระทรวง ข้อ 12 ดังต่อไปนี้

- 1 ตรวจสอบและเสนอแนะให้นายจ้างปฏิบัติตามกฎหมายเกี่ยวกับความปลอดภัย อาชีวอนามัย และสภาพแวดล้อมในการทำงาน
- 2 วิเคราะห์งานเพื่อชี้บ่งอันตราย รวมทั้งกำหนดมาตรการป้องกันและขั้นตอนการทำงานอย่างปลอดภัย เสนอต่อนายจ้าง
- 3 แนะนำให้ลูกจ้างปฏิบัติตามข้อบังคับและคู่มือตามข้อ ๓
- 4 ตรวจสอบหาสาเหตุการประสบอันตราย การเจ็บป่วย หรือการเกิดเหตุเดือดร้อนรำคาญอันเนื่องมาจากการทำงาน และรายงานผล รวมทั้งเสนอแนะต่อนายจ้างเพื่อป้องกันการเกิดเหตุโดยไม่ซ้ำซ้ำ
- 5 รวบรวมสถิติ จัดทำรายงาน และข้อเสนอแนะเกี่ยวกับการประสบอันตราย การเจ็บป่วยหรือการเกิดเหตุเดือดร้อนรำคาญอันเนื่องมาจากการทำงานของลูกจ้าง
- 6 ปฏิบัติงานด้านความปลอดภัยในการทำงานอื่นตามที่นายจ้างมอบหมาย

Phuket office

14 Kata Noi Road, Karon Muang, Phuket 83100 Thailand Tel. +66 7633 0124-26 Fax. +66 7633 0426

Bangkok office

Room 365-366, 16th Fl., Silom Suri-Wongse Condominium, 43 Suriwongse Road, Bangkok 10500 Thailand.
Tel. +66 2267 5213-14, +66 2267 2210 Fax. +66 2235 9529

Booking: reservation@kathani.com
www.kathani.com



KATATHANI

PHUKET BEACH RESORT

ทั้งนี้ ให้ปฏิบัติงานเป็นเจ้าหน้าที่ความปลอดภัยในการทำงานระดับบริหาร ตั้งแต่วันที่....1 กรกฎาคม 2567...เป็นต้นไป

สั่ง ณ วันที่ ...20.... เดือนกรกฎาคม..... พ.ศ. ..2567.....



พระที่นั่งสุทไธสวรรย์ปราสาท
ปริมณฑล กรุงเทพมหานคร

ลงชื่อ).....

(นรินทร์ ณะภาพ)

รองประธานฝ่ายปฏิบัติการ

Phuket office

14 Kata Noi Road, Karon Muang, Phuket 83100 Thailand Tel. +66 7633 0124-26 Fax. +66 7633 0426

Bangkok office

Room 365-366, 16th Fl., Silom Suri-Wongse Condominium, 43 Suriwongse Road, Bangkok 10500 Thailand.
Tel. +66 2267 5213-14, +66 2267 2210 Fax. +66 2235 9529

Booking: reservation@katathani.com
www.katathani.com

ภาคผนวกที่ ๑

แบบแปลนระบบบำบัดน้ำเสีย

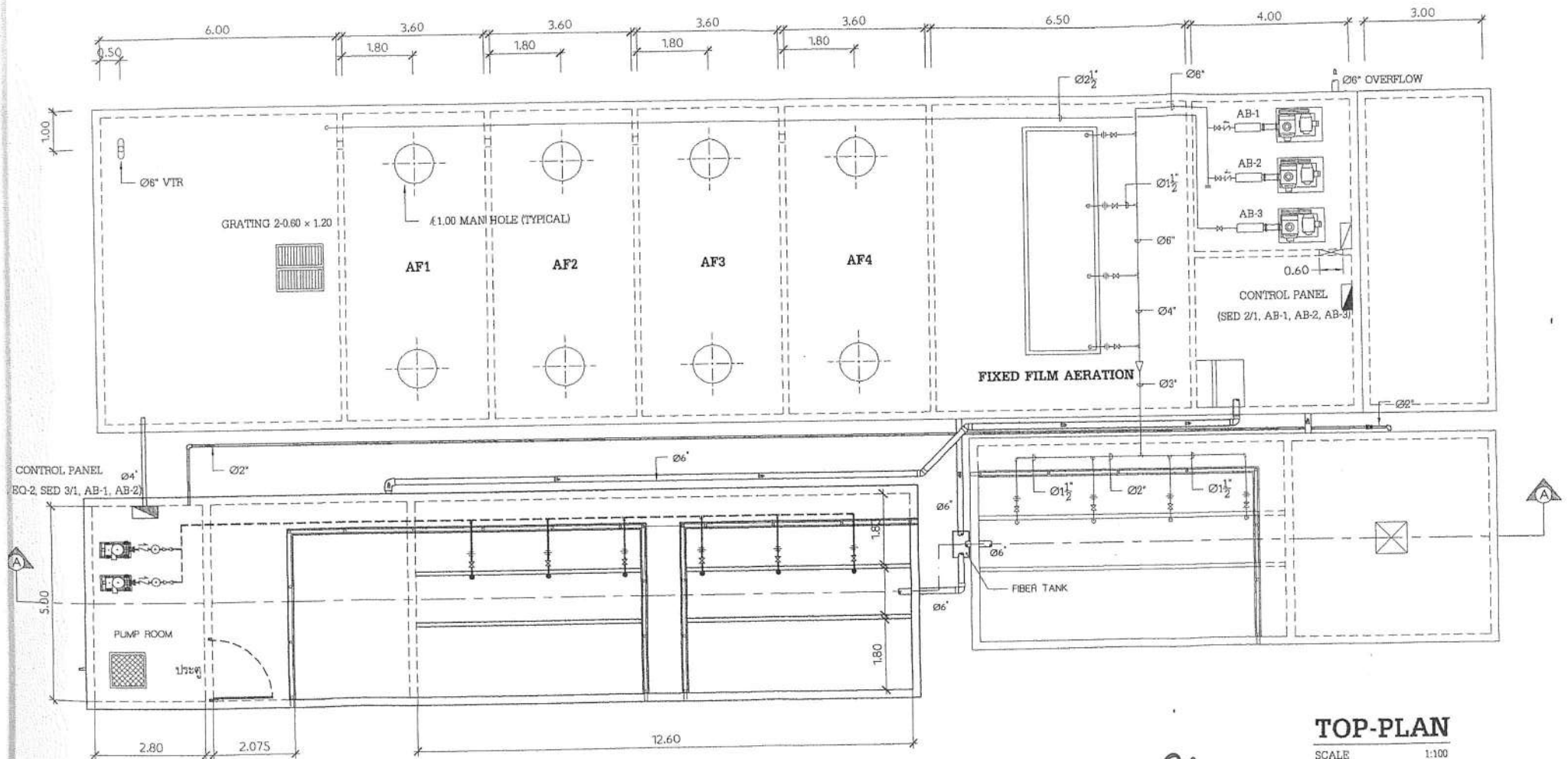

TOP-PLAN
 SCALE 1:100



KATA THANI CO., LTD.
 บริษัท ก.ท.ธานี จำกัด

14/7/29

ภาคผนวกที่ 10

ประกาศแต่งตั้งคณะกรรมการโครงการระบบการจัดการด้านสิ่งแวดล้อม

ISO 14001 : 2015



KATATHANI
PHUKET BEACH RESORT

ควบคุม

วันที่ 20 พฤษภาคม 2566

เรื่อง แต่งตั้งคณะกรรมการโครงการระบบการจัดการด้านสิ่งแวดล้อม ISO 14001:2015

โรงแรมกะตะธานี ภูเก็ต บีช รีสอร์ท ขอประกาศแต่งตั้งคณะกรรมการโครงการระบบการจัดการด้านสิ่งแวดล้อม ISO 14001:2015 ตามรายชื่อดังต่อไปนี้

<p>คณะกรรมการจัดการพลังงาน</p> <ol style="list-style-type: none"> 1. คุณอำนวยการ ปลายจันทร์ ประธาน 2. คุณเพชร เข้มหาญ รองประธาน 3. คุณชาลี ภูณาทิ กรรมการ 4. คุณศิริลักษณ์ ศิริวรรณ กรรมการ 5. คุณวิเชียร ทองเม่ง กรรมการ 6. คุณเฉลิมวุฒิ ไทยสาย กรรมการ 7. คุณชญภพ พงศ์ชัยภูมิ กรรมการ 8. คุณศักดิ์สิทธิ์ ฤทธิ์เวทย์ กรรมการ 9. คุณสุเทพ แก้วสุวรรณ กรรมการ 10. คุณธนุ ปลายจันทร์ กรรมการ 	<p>คณะกรรมการจัดการสารเคมี</p> <ol style="list-style-type: none"> 1. คุณสุภาภรณ์ หินสูงเนิน ประธาน 2. คุณดำรงศ์ สุขยูง รองประธาน 3. คุณวิจิต ยุทธกิจ กรรมการ 4. คุณบางแสน นาโควงศ์ กรรมการ 5. คุณสมพงษ์ ไชยศรี กรรมการ 6. คุณสุภาพร ทิมน้อย กรรมการ 7. คุณศศิมาภรณ์ มีลาโท กรรมการ 8. คุณนพพร เส้นสั้น กรรมการ 9. คุณอุไรวรรณ ศิริเชียงพิน กรรมการ 10. ประเภท คุ่มครอง กรรมการ
<p>คณะกรรมการจัดการขยะ</p> <ol style="list-style-type: none"> 1. คุณอรุณรัตน์ ลิ้มตัน ประธาน 2. คุณวันทา สุภาอ้วน รองประธาน 3. คุณนายอริศศักดิ์ ลิ้มปานนุรักษ์ กรรมการ 4. คุณสมศักดิ์ กรคนที กรรมการ 5. คุณสมคิด ยอดแก้ว กรรมการ 6. คุณชาลี ชูช่วย กรรมการ 7. คุณพัชรินทร์ พันธดี กรรมการ 8. คุณสุปราณี บุญคงชู กรรมการ 9. คุณนิตยา ทับแก้ว กรรมการ 10. คุณสาริศา นวนโย กรรมการ 	<p>คณะกรรมการจัดการความปลอดภัย อาชีพอนามัยและสภาพแวดล้อมในการทำงาน</p> <ol style="list-style-type: none"> 1. คุณพงษ์ชาติ ฉันทวิญญูภาพ ประธาน 2. คุณวิมล นพรัตน์ รองประธาน 3. คุณนิษฐา บุญยง กรรมการ 4. คุณทอง สิทธิโชค กรรมการ 5. คุณวิมล สุขมา กรรมการ 6. คุณสาทิณี คำดี กรรมการ 7. คุณสุวิรา หนูอนันต์ กรรมการ 8. คุณดิเลก ศรีสูงเนิน กรรมการ

คณะกรรมการจัดการกฎหมาย <ol style="list-style-type: none"> 1. คุณอุษา ตันติพงศ์วิวัฒน์ ประธาน 2. คุณสายใจ นวลศรี รองประธาน 3. คุณวิภาวดี คำช่วย กรรมการ 4. คุณจาริณี วงษ์นา กรรมการ 5. คุณมาลี รัตนบุรี กรรมการ 	คณะกรรมการประชาสัมพันธ์ <ol style="list-style-type: none"> 1. คุณนรากร เหล่าทอง ประธาน 2. คุณธีรพงษ์ เมืองจีน รองประธาน 3. คุณสุวิมล พยัคฆเดช กรรมการ 4. คุณธิดารัตน์ คงมะปัญญา กรรมการ 5. คุณไฉนาธาน พอท กรรมการ 6. คุณอนุกุล เต็มสังข์ กรรมการ 7. คุณวิศรุต ตันติพิพัฒน์นา กรรมการ
คณะกรรมการจัดการคาร์บอน <ol style="list-style-type: none"> 1. คุณสงวนศักดิ์ สุวรรณรัตน์ ประธาน 2. คุณอิทธิกร เขยชื่น รองประธาน 3. คุณวีระสิทธิ์ ยิ่งดำรง กรรมการ 4. คุณตระกูล พงษ์พะพัง กรรมการ 5. คุณณัฐดา โนระ กรรมการ 6. คุณสามารถ บุญทอง กรรมการ 	

จึงประกาศมาเพื่อทราบโดยทั่วกัน



คุณนิรันดร์ ธนะภพ

ตัวแทนฝ่ายบริหารจัดการสิ่งแวดล้อม (EMR)

ควบคุม

ภาคผนวกที่ 11

ใบเสร็จค่าสิ่งปลูกสร้างและไขมัน
ประจำเดือนกรกฎาคม-ธันวาคม 2567

บริษัท สุดาวรรณ เซฟตี้แอนด์คลีนนิ่ง จำกัด
(สำนักงานใหญ่)
65/408 ม.2 ต.วิชิต อ.เมืองภูเก็ต จ.ภูเก็ต 83000
เลขประจำตัวผู้เสียภาษี 0835561009055

เล่มที่
BOOK NO.
681

เลขที่
BILL NO.
16366
953

ใบส่งของ

DELIVERY BILL

送貨單

DELIVERY BILL

นาม 貴號
CUSTOMER

บริษัท ภูเก็ต อ.เมืองภูเก็ต จ.ภูเก็ต

วันที่ 日期
DATE

1/7/67

ที่อยู่ 住址
ADDRESS

14 ถ. ภูเก็ต อ.เมืองภูเก็ต จ.ภูเก็ต 83000

เลขประจำตัวประชาชน
IDENTIFICATION NO.

เลขประจำตัวผู้เสียภาษี
TAX IDENTIFICATION NO.

จำนวน
QUANTITY
数量

รายการ
DESCRIPTION
貨名

หน่วยละ
UNIT PRICE
備註

จำนวนเงิน
AMOUNT
銀額

300

สบู่ล้างจาน

9,000

9,000

-

VAT 6% 630

=

บาท
BAHT
絲

เก้าอี้พลาสติก

รวมเงิน
TOTAL
共銀

9630

-

หมายเหตุ ข่าระงับแล้วจะออกใบเสร็จรับเงินถูกต้องตามกฎหมาย

ผู้รับของ 收貨人

ค.ส.ค.

ผู้ส่งของ 送貨人

ค.ส.ค.

RECEIVER

DELIVER

แบบบันทึกของผู้รับสิ่งปฏิกูล ๑

ชื่อหน่วยงาน/ผู้ประกอบการขนส่งสิ่งปฏิกูล ๒๒๓. ภัทราภรณ์ พ./สิดาเทจ ดิสทริบิวชั่น
 หมายเลขอนุญาตของผู้ประกอบการ ๑๓. ๑๗/๒๕๕๕ อนุญาตโดย วัฒนธรรมทางภาค
 ที่อยู่บ้านเลขที่ ๖๕/๔๐๘ หมู่ที่ ๒ ตำบล ชื่น ลำเภอ ไร่
 จังหวัด ภูเก็ต โทรศัพท์ ๐๘๑-๘๐๙๑๕๘๖
 หมายเลขทะเบียนรถขนส่งสิ่งปฏิกูล ๗๐-๑๔๘ ชื่อคนขับรถ วิชาญ โทรศัพท์ ๐๘๖-๒๗๘๖๕๖
 ชื่อพนักงานเก็บขน อธิชา โทรศัพท์ ๐๘๑-๖๐๖๙๐๔๘

ผู้ขอรับบริการ ชื่อ-สกุล (นาย/นางนางสาว) จรัสดี ด้วง
 ชื่อและประเภทอาคาร ๗๐๖๕๕๓ ภัทราภรณ์ (๗๐๖๕๕๓ ภัทราภรณ์) ๗๐๖๕๕๓ ภัทราภรณ์
 ที่อยู่เลขที่ ๑๔ หมู่ที่ - ถนน ๗๐๖๕๕๓ ตำบล ๗๒๕๔ อำเภอ ไร่
 จังหวัด ภูเก็ต โทรศัพท์ -
 มีความประสงค์ให้เจ้าหน้าที่ของหน่วยงาน/ผู้ประกอบการดังกล่าว เข้าทำการขนส่งสิ่งปฏิกูล ณ อาคาร
 สถานที่ ตามที่ระบุข้างต้นนี้

ลงชื่อ จรัสดี ด้วง ผู้ขอรับบริการ
 (จรัสดี ด้วง)

การบันทึกการปฏิบัติงาน

วัน/เดือน/ปี	ปริมาณสิ่งปฏิกูล (ลูกบาศก์เมตร)	เวลาเข้าสูบ	เวลาออก	ลงชื่อผู้ขอรับบริการ
27/6/67	3๖๓	10:10	15:30	

คำรับรองของผู้ขนส่งสิ่งปฏิกูล : ข้าพเจ้าขอรับรองว่าได้ดำเนินการขนส่งสิ่งปฏิกูลตามวัน/เวลา/ปริมาณ ที่
 ระบุไว้ในตารางข้างต้นจริง และได้ขนส่งเป็นไปตามข้อกำหนดของกฎหมาย

ลงชื่อ วิชาญ ผู้ขนส่งสิ่งปฏิกูล
 (วิชาญ)

หมายเหตุ : เอกสารนี้ประกอบด้วยต้นฉบับ และสำเนาสามฉบับ

๑. ต้นฉบับให้ผู้ขนส่งสิ่งปฏิกูลเก็บไว้เป็นหลักฐาน
๒. สำเนาฉบับให้ผู้ขอรับบริการเก็บไว้เป็นหลักฐาน (เพื่อประโยชน์ในการใช้บริการครั้งต่อไป ไม่ใช้อย่างอื่น
 หนึ่งปี หรือสี่ปี แล้วแต่กรณี)
๓. สำเนาฉบับให้ผู้กำจัดสิ่งปฏิกูลเก็บไว้เป็นหลักฐาน (เพื่อประกอบโมแบบบันทึกของผู้กำจัดสิ่งปฏิกูล)
๔. สำเนาฉบับให้เจ้าพนักงานท้องถิ่น

แบบบันทึกของผู้ขนส่งสิ่งปลูกศ ๑

ชื่อหน่วยงาน/ผู้ประกอบการขนส่งสิ่งปลูกศ บริษัท สยามขนส่ง จำกัด
 หมายเลขอนุญาตของผู้ประกอบการ จก. 17/2562 อนุญาตโดย กรมการขนส่งทางบก
 ที่อยู่บ้านเลขที่ 65/409 หมู่ที่ 2 ตำบล วังใหม่ อำเภอ เมือง
 จังหวัด ตาก โทรศัพท์ 081-89141583
 หมายเลขทะเบียนรถขนส่งสิ่งปลูกศ 70-1428 ชื่อคนขับรถ สมชาย โทรศัพท์ 086-2756736
 ชื่อพนักงานเก็บเงิน อริสรา โทรศัพท์ 081-6069048

ผู้ขอรับบริการ ชื่อ-สกุล (นาย/นาง/นางสาว) เกรียงไกร สอนิจ
 ชื่อและประเภทอาคาร โรงเรียน กอ.อ. ๐๓๐๓ จ.ตาก
 ที่อยู่เลขที่ 4 หมู่ที่ - ถนน กม. ๐๓ ตำบล การม อำเภอ เมือง
 จังหวัด ตาก โทรศัพท์ 081-8920592
 มีความประสงค์ให้เจ้าหน้าที่ของหน่วยงาน/ผู้ประกอบการดังกล่าว เข้าทำการขนส่งสิ่งปลูกศ ณ อาคาร
 สถานที่ ตามที่ระบุข้างต้นนี้

ลงชื่อ เกรียงไกร สอนิจ ผู้ขอรับบริการ
 (.....)

การบันทึกการปฏิบัติงาน

วัน/เดือน/ปี	ปริมาณสิ่งปลูกศ (ลูกบาศก์เมตร)	เวลาเข้าสู่	เวลาออก	ลงชื่อผู้ขอรับบริการ
11/8/67	2 ม	9:40	15:30	

คำรับรองของผู้ขนส่งสิ่งปลูกศ : ข้าพเจ้าขอรับรองว่าได้ดำเนินการขนส่งสิ่งปลูกศตามวัน/เวลา/ปริมาณ ที่
 ระบุไว้ในตารางข้างต้นจริง และได้ขนส่งเป็นไปตามข้อกำหนดของกฎหมาย

ลงชื่อ สมชาย ผู้ขนส่งสิ่งปลูกศ
 (.....)

หมายเหตุ : เอกสารนี้ประกอบด้วยตัวฉบับ และสำเนาสามฉบับ

๑. ตัวฉบับให้ผู้ขนส่งสิ่งปลูกศเก็บไว้เป็นหลักฐาน
๒. สำเนามอบให้ผู้ขอรับบริการเก็บไว้เป็นหลักฐาน (เพื่อประโยชน์ในการใช้บริการครั้งต่อไป ไม่น้อยกว่า
 หนึ่งปี หรือสี่ปี แล้วแต่กรณี)
๓. สำเนามอบให้ผู้กำกับสิ่งปลูกศเก็บไว้เป็นหลักฐาน (เพื่อประกอบในแบบบันทึกของผู้กำกับสิ่งปลูกศ)
๔. สำเนามอบให้เจ้าพนักงานท้องถิ่น

เล่มที่ BOOK NO.	24781 เลขที่ BILL NO.
288	695

姓名 實姓 บริษัท บางกอก จำกัด วันที่ 日期 19/8/67
 CUSTOMER _____ DATE _____
 ที่อยู่ 住址 14 ต. บางนา อ. บางคอ 15/10 บ. บางนา 83100
 ADDRESS _____

[illegible]

ผู้รับของ 收货人
RECEIVER

ผู้ส่งของ 送货 

แบบบันทึกของผู้ข่มสิ่งปฏิกูล ๑

ชื่อหน่วยงาน/ผู้ประกอบการข่มสิ่งปฏิกูล บจก. สุทธิการ พหุผลาภัณฑ์ จำกัด
 หมายเลขอนุญาตของผู้ประกอบการ ๓๓. ๑๖/๒๕๖๖ อนุญาตโดย วนาลักษณ์
 ที่อยู่เลขที่ ๖๕/๔๐๔ หมู่ที่ ๒ ตำบล วัชกร อำเภอ ไร่บัว
 จังหวัด ภูเก็ต โทรศัพท์ ๐๘๑-๘๗๔๑๕๘๓
 หมายเลขทะเบียนรถข่มสิ่งปฏิกูล ๗๐-๑๔๖๔ ชื่อคนขับรถ อนุสรณ์ โทรศัพท์ ๐๘๖-๒๗๘๖๕๖๖
 ชื่อพนักงานเก็บขน อภิสิทธิ์ โทรศัพท์ ๐๘๑ ๖๐๔๙๐๘

ผู้ขอรับบริการ ชื่อ-สกุล (นาย/นาง/นางสาว) เจริญใจ ศรีรัมย์
 ชื่อและประเภทอาคาร โรงเรือนเกษตร
 ที่อยู่เลขที่ ๑๔ หมู่ที่ ๖ ถนน ๓๔๓๐๖ ตำบล นคร อำเภอ ไร่บัว
 จังหวัด ภูเก็ต โทรศัพท์ ๐๖๓-๓๔๕๗๙๑๖

มีความประสงค์ให้เจ้าหน้าที่ของหน่วยงาน/ผู้ประกอบการดังกล่าว เข้าทำการข่มสิ่งปฏิกูล ณ อาคาร
 สถานที่ ตามที่ระบุข้างต้นนี้

ลงชื่อ เจริญใจ ศรีรัมย์ ผู้ขอรับบริการ
 (นาย เจริญใจ ศรีรัมย์)

การบันทึกการปฏิบัติงาน

วัน/เดือน/ปี	ปริมาณสิ่งปฏิกูล (ลูกบาศก์เมตร)	เวลาเข้าสู่	เวลาออก	ลงชื่อผู้ขอรับบริการ
๑๗/๘/๖๖	๑๓	๑๑:๓๐	๑๒:๒๐	เจริญใจ

คำรับรองของผู้ข่มสิ่งปฏิกูล : ข้าพเจ้าขอรับรองว่าได้ดำเนินการข่มสิ่งปฏิกูลตามวัน/เวลา/ปริมาณ ที่
 ระบุไว้ในตารางข้างต้นจริง และได้ขนส่งเป็นไปตามข้อกำหนดของกฎหมาย

ลงชื่อ อนุสรณ์ ผู้ข่มสิ่งปฏิกูล
 (.....)

หมายเหตุ : เอกสารนี้ประกอบด้วยต้นฉบับ และสำเนาสามฉบับ

๑. ต้นฉบับให้ผู้ข่มสิ่งปฏิกูลเก็บไว้เป็นหลักฐาน
๒. สำเนามอบให้ผู้ขอรับบริการเก็บไว้เป็นหลักฐาน (เพื่อประโยชน์ในการใช้บริการครั้งต่อไป ไม่น้อยกว่า
 หนึ่งปี หรือสี่ปี แล้วแต่กรณี)
๓. สำเนามอบให้ผู้กำจัดสิ่งปฏิกูลเก็บไว้เป็นหลักฐาน (เพื่อประกอบในแบบบันทึกของผู้กำจัดสิ่งปฏิกูล)
๔. สำเนามอบให้เจ้าพนักงานท้องถิ่น

930

DELIVERY BILL[illegible]

ผู้ส่งของ 送货

แบบบันทึกของผู้ขนส่งสิ่งปฏิกูล ๑

ชื่อหน่วยงาน/ผู้ประกอบการขนส่งสิ่งปฏิกูล บริษัท อุตสาหกรรม เฟอร์นิเจอร์ จำกัด
 หมายเลขอนุญาตของผู้ประกอบการ กท. 17/2567 อนุญาตโดย นาย ก. ก.
 ที่อยู่บ้านเลขที่ 65/48 หมู่ที่ 2 ตำบล วัง อำเภอ วัง
 จังหวัด อุทัย โทรศัพท์ 081-8941583
 หมายเลขทะเบียนรถขนส่งสิ่งปฏิกูล 701428 ชื่อคนขับรถ สมชาย โทรศัพท์ 086 2786576
 ชื่อพนักงานเก็บขน อ. ก. โทรศัพท์ 081-6060118

ผู้ขอรับบริการ ชื่อ-สกุล (นาย/นาง/นางสาว) นาย ก. ก.
 ชื่อและประเภทอาคาร โรงเรียน ก. ก.
 ที่อยู่เลขที่ 17 หมู่ที่ - ถนน ก. ก. ตำบล ก. ก. อำเภอ วัง
 จังหวัด อุทัย โทรศัพท์ 085-3487916
 มีความประสงค์ให้เจ้าหน้าที่ของหน่วยงาน/ผู้ประกอบการดังกล่าว เข้าทำการขนส่งสิ่งปฏิกูล ณ อาคาร
 สถานที่ ตามที่ระบุข้างต้นนี้

ลงชื่อ นาย ก. ก. ผู้ขอรับบริการ
 (นาย ก. ก.)

แบบบันทึกการปฏิบัติงาน

วัน/เดือน/ปี	ปริมาณสิ่งปฏิกูล (ลูกบาศก์เมตร)	เวลาเข้าสู่	เวลาออก	ลงชื่อผู้ขอรับบริการ
<u>3/9/62</u>	<u>2.5</u>	<u>10:00</u> <u>13:10</u>	<u>11:10</u> <u>14:20</u>	<u>ก.</u>

คำรับรองของผู้ขนส่งสิ่งปฏิกูล : ข้าพเจ้าขอรับรองว่าได้ดำเนินการขนส่งสิ่งปฏิกูลตามวัน/เวลา/ปริมาณ ที่
 ระบุไว้ในตารางข้างต้นจริง และได้จัดส่งเป็นไปตามข้อกำหนดของกฎหมาย

ลงชื่อ สมชาย ผู้ขนส่งสิ่งปฏิกูล
 (.....)

หมายเหตุ : เอกสารนี้ประกอบด้วยต้นฉบับ และสำเนาสามฉบับ

๑. ต้นฉบับให้ผู้ขนส่งสิ่งปฏิกูลเก็บไว้เป็นหลักฐาน
๒. สำเนามอบให้ผู้ขอรับบริการเก็บไว้เป็นหลักฐาน (เพื่อประโยชน์ในการใช้บริการครั้งต่อไป ไม่น้อยกว่า
 หนึ่งปี หรือสี่ปี แล้วแต่กรณี)
๓. สำเนามอบให้ผู้กำจัดสิ่งปฏิกูลเก็บไว้เป็นหลักฐาน (เพื่อประกอบในแบบบันทึกของผู้กำจัดสิ่งปฏิกูล)
๔. สำเนามอบให้เจ้าพนักงานท้องถิ่น

เลขประจำตัวผู้เสียภาษี 0835561009055

200

130

DELIVERY BILL

วันที่ 日期 5/9/67
DATE

14 ப.செவ்வாறு சி.செவ் 04500 0.5/107 8/100

TAX IDENTIFICATION NO.

AMOUNT
銀額

200

Ques 6/9/21

3000

24

(အမျိုးသမီးတို့၏အကျိုးအမြတ်)

รวม
TOTAL
共銀

3210

ผู้รับของ 收货人
RECEIVER _____

1722 1861

ผู้ส่งของ 送貨人
DELIVER _____

সম্প্রতি

แบบบันทึกของผู้ขนส่งสิ่งปฏิกูล ๑

ชื่อหน่วยงาน/ผู้ประกอบการขนส่งสิ่งปฏิกูล... ๑๑๑๑ ผู้ถวายนคร/อำเภอ/เขต/ตำบล... กทม
 หมายเลขอนุญาตของผู้ประกอบการ... ๑๑๑/๒๕๖๕... อนุญาตโดย... กทม
 ที่อยู่เลขที่ ๑๒/๑๐๕ หมู่ที่ ๕ ตำบล... อำเภอ...
 จังหวัด... โทรศัพท์ ๐๙๑-๒๓๔๕๖๗
 หมายเลขทะเบียนรถขนส่งสิ่งปฏิกูล... ๑๐-๑๒๓ ชื่อคนขับรถ... โทรศัพท์ ๐๙๑-๒๓๔๕๖๗
 ชื่อพนักงานเก็บขน... โทรศัพท์ ๐๙๑-๒๓๔๕๖๗

ผู้ขอรับบริการ ชื่อ-สกุล (นาย/นาง/นางสาว).....
 ชื่อและประเภทอาคาร.....
 ที่อยู่เลขที่..... หมู่ที่..... ถนน..... ตำบล..... อำเภอ.....
 จังหวัด..... โทรศัพท์.....
 มีความประสงค์ให้เจ้าหน้าที่ของหน่วยงาน/ผู้ประกอบการดังกล่าว เข้าทำการขนส่งสิ่งปฏิกูล ณ อาคาร
 สถานที่ ตามที่ระบุข้างต้นนี้

ลงชื่อ.....ผู้ขอรับบริการ
 (.....)

การบันทึกการปฏิบัติงาน

วัน/เดือน/ปี	ปริมาณสิ่งปฏิกูล (ลูกบาศก์เมตร)	เวลาเข้าสูบ	เวลาออก	ลงชื่อผู้ขอรับบริการ
๐๕/๐๙/๖๕	๑๒๑	๑๑:๐๐ น.	๑๑:๓๐ น.	

คำรับรองของผู้ขนส่งสิ่งปฏิกูล : ข้าพเจ้าขอรับรองว่าได้ดำเนินการขนส่งสิ่งปฏิกูลตามวัน/เวลา/ปริมาณ ที่
 ระบุไว้ในตารางข้างต้นจริง และได้ขนส่งไปตามข้อกำหนดของกฎหมาย

ลงชื่อ.....ผู้ขนส่งสิ่งปฏิกูล
 (.....)

- หมายเหตุ :** เอกสารนี้ประกอบด้วยต้นฉบับ และสำเนาสามฉบับ
๑. ต้นฉบับให้ผู้ขนส่งสิ่งปฏิกูลเก็บไว้เป็นหลักฐาน
 ๒. สำเนามอบให้ผู้ขอรับบริการเก็บไว้เป็นหลักฐาน (เพื่อประโยชน์ในการใช้บริการครั้งต่อไป ไม่ห้อยกว่า
 หนึ่งปี หรือสี่ปี แล้วแต่กรณี)
 ๓. สำเนามอบให้ผู้นำจัดสิ่งปฏิกูลเก็บไว้เป็นหลักฐาน (เพื่อประกอบในแบบบันทึกของผู้นำจัดสิ่งปฏิกูล)
 ๔. สำเนามอบให้เจ้าพนักงานท้องถิ่น

แบบบันทึกของผู้รับสิ่งปลูก

ชื่อหน่วยงาน/ผู้ประกอบการรับสิ่งปลูก บ.ค. ช่างจวน เฟอร์นิเจอร์
 หมายเลขอนุญาตของผู้ประกอบการ ฉ.ก. 14/2562 อนุญาตโดย นายสุวิทย์
 ที่อยู่เลขที่ 65/41 หมู่ที่ 2 ตำบล สีบัว อำเภอ สีบัว
 จังหวัด สุโขทัย โทรศัพท์ 081-8941583
 หมายเลขทะเบียนรถสิ่งปลูก 50-1461 ชื่อคนขับรถ อ.อ. 110 โทรศัพท์ 081-8941583
 ชื่อพนักงานเก็บเงิน อ.อ. 110 โทรศัพท์ 086-8486536

ผู้ขอรับบริการ ชื่อ-สกุล (นาย/นาง/นางสาว) เกรียงไกร สอนใจ
 ชื่อและประเภทอาคาร 21. 3-01, 3-02
 ที่อยู่เลขที่ 17 หมู่ที่ - ถนน ก.อ. 20 ตำบล ก.อ. 5 อำเภอ สีบัว
 จังหวัด สุโขทัย โทรศัพท์ 065-0487916
 มีความประสงค์ให้เจ้าหน้าที่ของหน่วยงาน/ผู้ประกอบการดังกล่าว เข้าทำการรับสิ่งปลูก ณ อาคาร
 สถานที่ ตามที่ระบุข้างต้นนี้

ลงชื่อ เกรียงไกร สอนใจ ผู้ขอรับบริการ
 (เกรียงไกร สอนใจ)

การบันทึกการปฏิบัติงาน

วันเดือนปี	ปริมาณสิ่งปลูก (ลูกบาศก์เมตร)	เวลาเข้าสู่	เวลาออก	ลงชื่อผู้ขอรับบริการ
<u>06-09-67</u>	<u>1 จก</u>	<u>11:30 น.</u>	<u>12:00 น.</u>	

คำรับรองของผู้รับสิ่งปลูก : ข้าพเจ้าขอรับรองว่าได้ดำเนินการรับสิ่งปลูกตามวันเวลาปริมาณ ที่
 ระบุไว้ในตารางข้างต้นจริง และได้ขนส่งเป็นไปตามข้อกำหนดของกฎหมาย

ลงชื่อ อ.อ. 110 ผู้รับสิ่งปลูก
 (อ.อ. 110)

หมายเหตุ : เอกสารนี้ประกอบด้วยต้นฉบับ และสำเนาตามฉบับ

๑. ต้นฉบับให้ผู้รับสิ่งปลูกเก็บไว้เป็นหลักฐาน
๒. สำเนาฉบับให้ผู้ขอรับบริการเก็บไว้เป็นหลักฐาน (เพื่อประโยชน์ในการใช้บริการครั้งต่อไป ไม่น้อยกว่า
 หนึ่งปี หรือสี่ปี แล้วแต่กรณี)
๓. สำเนาฉบับให้ผู้จัดสิ่งปลูกเก็บไว้เป็นหลักฐาน (เพื่อประกอบในแบบบันทึกของผู้จัดสิ่งปลูก)
๔. สำเนาฉบับให้เจ้าพนักงานท้องถิ่น

962

DELIVERY BILL

19/10/67

14 ለ. ለገጠላው ለገጠላው ወ. ገጠላው ወ. ገጠላው

[illegible]

ผู้ส่งของ 送货 2575
DELIVER

แบบบันทึกของผู้ขนส่งสิ่งปฏิกูล ๑

ชื่อหน่วยงาน/ผู้ประกอบการขนส่งสิ่งปฏิกูล... บจก. วิสาหกิจชุมชน...
 หมายเลขอนุญาตของผู้ประกอบการ... ๖๕/๔๐๘ อนุญาติโดย...
 ที่อยู่เลขที่... ๖๕/๔๐๘ หมู่ที่... ๒ ตำบล... อำเภอ...
 จังหวัด... โทรศัพท์...
 หมายเลขทะเบียนรถสิ่งปฏิกูล... ๙๐-๔๒๘ ชื่อคนขับรถ... โทรศัพท์...
 ชื่อพนักงานเก็บขน... โทรศัพท์...

ผู้ขอรับบริการ ชื่อ-สกุล (นาย/นาง/นางสาว)...
 ชื่อและประเภทอาคาร...
 ที่อยู่เลขที่... หมู่ที่... ถนน... ตำบล... อำเภอ...
 จังหวัด... โทรศัพท์...
 มีความประสงค์ให้เจ้าหน้าที่ของหน่วยงาน/ผู้ประกอบการดังกล่าว เข้าทำการสูบสิ่งปฏิกูล ณ อาคาร
 สถานที่ ตามที่ระบุข้างต้นนี้

ลงชื่อ... ผู้ขอรับบริการ
 (...)

การบันทึกการปฏิบัติงาน

วัน/เดือน/ปี	ปริมาณสิ่งปฏิกูล (ลูกบาศก์เมตร)	เวลาเข้าสู่	เวลาออก	ลงชื่อผู้ขอรับบริการ
19/10/67	17๓	12:30	13:20	...

คำรับรองของผู้ขนส่งสิ่งปฏิกูล : ข้าพเจ้าขอรับรองว่าได้ดำเนินการสูบสิ่งปฏิกูลตามวัน/เวลา/ปริมาณ ที่
 ระบุไว้ในตารางข้างต้นจริง และได้ขนส่งเป็นไปตามข้อกำหนดของกฎหมาย

ลงชื่อ... ผู้ขนส่งสิ่งปฏิกูล
 (...)

หมายเหตุ : เอกสารนี้ประกอบด้วยต้นฉบับ และสำเนาสามฉบับ

๑. ต้นฉบับให้ผู้ขนส่งสิ่งปฏิกูลเก็บไว้เป็นหลักฐาน
๒. สำเนามอบให้ผู้ขอรับบริการเก็บไว้เป็นหลักฐาน (เพื่อประโยชน์ในการใช้บริการครั้งต่อไป ไม่บ่อยกว่า
 หนึ่งปี หรือสี่ปี แล้วแต่กรณี)
๓. สำเนามอบให้เจ้าพนักงานท้องถิ่นเก็บไว้เป็นหลักฐาน (เพื่อประกอบในแบบบันทึกของผู้กำจัดสิ่งปฏิกูล)
๔. สำเนามอบให้เจ้าพนักงานท้องถิ่น

ผู้ส่งของ 送貨人

แบบบันทึกของศูนย์ส่งเสริมปฏิรูป

ชื่อหน่วยงาน/ผู้ประกอบกิจการสิ่งปฏิรูป... 257. สอนการแพทย์...
 หมายเลขใบอนุญาตของผู้ประกอบการ... 17/ 2562...
 ที่อยู่เลขที่ 56/320 หมู่ที่ 2 ตำบล วิเศษ อำเภอ...
 จังหวัด... อ.วิเศษ... โทรศัพท์... 081-8941883...
 หมายเลขทะเบียนรถสิ่งปฏิรูป... 70-1428...
 ชื่อพนักงานเก็บเงิน... อ.วิเศษ... โทรศัพท์... 081-6069048

ผู้เข้ารับบริการ ชื่อ (นาย/นาง/นางสาว)... ศรีศักดิ์ ศรีสวัสดิ์
 ชื่อและประเภทอาหาร 7.5.1.5...
 ที่อยู่เลขที่ 14 หมู่ที่... ตำบล... อำเภอ...
 จังหวัด... โทรศัพท์... 065-3487916
 มีความประสงค์ให้เจ้าหน้าที่ของหน่วยงาน/ผู้ประกอบการดังกล่าว เข้ามาตรวจสอบสิ่งปฏิรูป ณ สถานที่ ตามที่ระบุข้างต้นนี้

ลงชื่อ... (ผู้เก็บเงิน)
 (ผู้ประกอบกิจการ)

การบันทึกผลการปฏิบัติงาน

วัน/เดือน/ปี	ปริมาณสิ่งปฏิรูป (ลูกบาศก์เมตร)	เวลาเข้ารูป	เวลาออก	ลงชื่อผู้เก็บเงิน ศรีศักดิ์ ศรีสวัสดิ์
20/10/67	2 ๖๓	10:40	14:20	

คำรับรองของผู้ขึ้นถึงปฏิรูป : ข้าพเจ้าขอรับรองว่าได้ดำเนินการสุ่มสิ่งปฏิรูปตามวัน/เวลา/ปริมาณ
 ระบุไว้ในตารางข้างต้นจริง และได้ขนส่งเงินไปโดยเรียบร้อย ตามเอกสารแนบมา

ลงชื่อ... ผู้เก็บเงิน
 (.....)

หมายเหตุ : เอกสารนี้ประกอบด้วยต้นฉบับ และสำเนาตามฉบับ

- ต้นฉบับให้ผู้ขึ้นสิ่งปฏิรูปเก็บไว้เป็นหลักฐาน
- สำเนามอบให้ผู้เข้ารับบริการเก็บไว้เป็นหลักฐาน (เพื่อประโยชน์ในการใช้บริการครั้งต่อไป ไม่ได้ออกให้
 หนึ่งปี หรือสี่ปี แล้วแต่กรณี)
- สำเนามอบให้ผู้กำกับสิ่งปฏิรูปเก็บไว้เป็นหลักฐาน (เพื่อประกอบในแบบบันทึกของสำนักงานส่งเสริมปฏิรูป)
- สำเนามอบให้เจ้าพนักงานท้องถิ่น

8 ม.2 ต.วิชิต อ.เมืองภูเก็ต จ.ภูเก็ต 83000
ระจำตัวผู้เสียภาษี 0835561009055

410

88b.

ใบสั่งของ

วันที่ 日期 21 / 11 / 67
DATE _____

เลขประจำตัวเสียภาษีอากร TAX IDENTIFICATION NO.

[illegible]

หน่วยละ UNIT PRICE 備註	
-----------------------------	--

จำนวนเงิน
AMOUNT

3000

3000

On 21/11/20

VAT 7%	210
--------	-----

TOTAL
共銀

3210

แบบบันทึกการปฏิบัติงาน ๓

ชื่อหน่วยงาน/ผู้ประกอบการ...
 หมายเลขใบอนุญาตของผู้ประกอบการ...
 ที่อยู่เลขที่...
 จังหวัด...
 หมายเลขทะเบียนรถ...
 ชื่อคนขับรถ...
 โทรศัพท์...

ผู้ขอรับบริการ ชื่อ นาม (นาย/นาง/นางสาว) สุรศักดิ์ ศรีสง
 ชื่อและรายนามอาคาร โรงเรียนประชาบาล
 ที่อยู่เลขที่ 14 หมู่ที่ — ถนน วัดป่าสักเหนือ ถนน อำเภอ สง
 จังหวัด อุทัย โทรศัพท์ 0895930611
 มีความประสงค์ให้เจ้าหน้าที่ของหน่วยงาน/ผู้ประกอบการดังกล่าว เข้าดำเนินการบูรณาการข้อมูล ณ สถานที่
 สถานที่ ตามที่ระบุข้างต้นนี้

วันที่ ๑๕ ต.ค. ๒๕๖๑ (.....)

การนับที่ถาวรปฏิทินจีน

วัน/เดือน/ปี	ปริมาณถึงปฏิทิน (ถูกบันทึกเมตร)	เวลาเข้าสูบ	เวลาออก	ลงชื่อผู้ขายหรือพนักงาน
21/11/67	1m	9.20	10.10	

คำรับรองของผู้ขึ้นถึงปฏิบัติ : ข้าพเจ้าขอรับรองว่าได้ดำเนินการสืบถึงปฏิญญาทาน/เวลา/ปริมาณ ที่
ระบุไว้ในตารางข้างต้นจริง และได้ทำส่งมอบไปต่อคนที่กำหนดของกฎ ก.บ

សង្គម.....
.....

หมายเหตุ : เอกสารนี้ประกอบด้วยต้นฉบับ และสำเนาตามฉบับ

๑. ดำเนินเก็บให้ผู้ขอล้างบัญชีเป็นหลักฐาน
๒. สำนักราบเก็บให้ผู้ขอรับบริการเก็บไว้เป็นหลักฐาน (เพื่อประโยชน์ในการใช้บริการต่อไป ไม่ให้คนอื่น
หนึ่งปี หรือสัปดาห์ แล้วแต่กรณี)
๓. สำนักราบเก็บให้ผู้กำกับจัดเก็บบัญชีเป็นหลักฐาน (เพื่อประกอบในแบบบันทึกของผู้กำกับจัดเก็บบัญชี)
๔. สำนักราบเก็บให้เจ้าพนักงานท้องถิ่น

แบบบันทึกการดำเนินงานสิ่งปฏิกูล ๘

แบบบันทึกการปฏิบัติงาน
ชื่อหน่วยงาน/ผู้ประกอบการขอสิ่งปลูก..... บริษัท สยามอเนกประสงค์ จำกัด
หมายเลขใบอนุญาตของผู้ประกอบการ..... จก. 17/2562 กรุงเทพมหานคร
ที่อยู่เลขที่..... 65/408 หมู่ที่..... 2 ตำบล..... ไร่หลัก..... 1500
จังหวัด..... กรุงเทพมหานคร โทรศัพท์..... 081-8941573
หมายเลขทะเบียนรถสิ่งปลูก..... 70-1428 ชื่อคนขับรถ..... โทรศัพท์..... 081-2786576
ชื่อพนักงานขับรถ..... อดิสร โทรศัพท์..... 081-6069048

ผู้ขอรับบริการ ชื่อ-สกุล (นาย/นาง/นางสาว) คุณสมชาย ใจดี
 ชื่อและประเภทอาคาร โรงเรียนเทศบาล
 ที่อยู่เลขที่ 14 หมู่ที่ - ถนน เทศบาล ตำบล บาง อำเภอ บาง
 จังหวัด พิจิตร โทรศัพท์ 065-3487916
 ได้รับความประสงค์ให้เจ้าหน้าที่ของหน่วยงาน/ผู้ประกอบการดังกล่าว เข้าดำเนินการปฏิบัติงาน ณ อาคาร
 สถานที่ ตามที่ระบุข้างต้นนี้

๓๖๕๘
 ๗๗๗๗
 ๗๗๗๗

ฉบับที่ ๑๖๖

วัน/เดือน/ปี	ปริมาณถึงปฏิทิน (ลูกบาศก์เมตร)	เวลาเข้ารูป	เวลาออก	ลงชื่อผู้บันทึก
30/11/67	2 ก	15:10	16:00	
1/12/67		08:50	9:25	

คำรับรองของชุมชนถึงปฏิกูต : ข้าพเจ้าขอรับรองว่าได้ดำเนินการสืบถึงปฏิกูตตามกำหนด/เวลา/ปริมาณ ที่ระบุไว้ในตารางข้างต้นจริง และได้จัดส่งไปให้ตามข้อกำหนดของกฎหมาย

เลขที่..... ๖๖๖..... ผู้แทนบริษัท
 (.....)

หมายเหตุ : เอกสารนี้ประกอบด้วยต้นฉบับ และสำเนาตามฉบับ

๑. ดำเนินไปให้ผู้ขอล้างบัญชีเป็นหลักฐาน
๒. สำเนาฉบับให้ผู้ขอรับบริการเก็บไว้เป็นหลักฐาน (เพื่อประโยชน์ในการใช้บริการครั้งต่อไป ไม่เสียค่า
หนึ่งปี หรือสี่ปี แล้วแต่กรณี)
๓. สำเนาฉบับให้ผู้กำกับจัดสิ่งปฏิบัติเก็บไว้เป็นหลักฐาน (เพื่อประกอบในแบบบันทึกของผู้กำกับจัดสิ่งปฏิบัติ)
๔. สำเนาฉบับให้เจ้าพนักงานท้องถิ่น

送貨 

แบบบันทึกของผู้นับสิ่งปลูกศ

ชื่อหน่วยงาน/ผู้ประกอบการสิ่งปลูกศ... สภารวมเทพรัตนบุรี...
 หมายเลขอนุญาตของผู้ประกอบการ... ๖๕/๒๕๖๒...
 ที่อยู่เลขที่ ๖๕/๔๐๘ หมู่ที่ ๒ ตำบล... อำเภอ... จังหวัด...
 หมายเลขทะเบียนรถสิ่งปลูกศ... ๖๐-๑๔๒๘...
 ชื่อพนักงานเก็บขน... อธิสิทธิ์... โทรศัพท์... ๐๙๑-๘๑๔๑๕๘๓

ผู้ขอรับบริการ ชื่อ-สกุล (นาย/นาง/นางสาว)... เกษมศักดิ์ เกษม...
 ชื่อและประเภทอาคาร... โรงเรือนเพาะเห็ด...
 ที่อยู่เลขที่ ๑๒ หมู่ที่... ถนน... ตำบล... อำเภอ... จังหวัด...
 โทรศัพท์... ๐๖๕-๓๔๘-๗๙๑๖...
 มีความประสงค์ให้เจ้าหน้าที่ของหน่วยงาน/ผู้ประกอบการดังกล่าว เข้าบริการเก็บสิ่งปลูกศ ณ สถานที่ ตามที่ระบุข้างต้นนี้

ลงชื่อ... เกษมศักดิ์ เกษม...
 (นาย เกษมศักดิ์ เกษม...)

การบันทึกข้อมูลสิ่งปลูกศ

วัน/เดือน/ปี	ปริมาณสิ่งปลูกศ (ลูกบาศก์เมตร)	เวลาเข้าเก็บ	เวลาออก	ลงชื่อผู้ขอรับบริการ
5/12/6๗	๑๖	๑๐:๕๐	๑๑:๓๐	

คำรับรองของผู้ยื่นสิ่งปลูกศ : ข้าพเจ้าขอรับรองว่าได้ดำเนินการเก็บสิ่งปลูกศตามวัน/เวลา/ปริมาณ ที่
 ระบุไว้ในตารางข้างต้นจริง และได้ขนส่งไปให้หน่วยงานที่เกี่ยวข้องแล้ว

ลงชื่อ... อธิสิทธิ์... ผู้เก็บสิ่งปลูกศ

หมายเหตุ : เอกสารนี้ประกอบด้วยต้นฉบับ และสำเนาสามฉบับ

๑. ต้นฉบับให้ผู้ยื่นสิ่งปลูกศเก็บไว้เป็นหลักฐาน
๒. สำเนามอบให้ผู้ขอรับบริการเก็บไว้เป็นหลักฐาน (เพื่อประโยชน์ในการให้บริการครั้งต่อไป ไม่เก็บค่า
 หนึ่งปี หรือสี่ปี แล้วแต่กรณี)
๓. สำเนามอบให้ผู้กำจัดการสิ่งปลูกศเก็บไว้เป็นหลักฐาน (เพื่อประกอบในแบบบันทึกของผู้กำจัดสิ่งปลูกศ)
๔. สำเนามอบให้เจ้าพนักงานท้องถิ่น

เลขประจำตัวผู้เสียภาษี 0835561009055

เลขที่
BILL NO.

226

531

DELIVERY BILL

วันที่ 日期 5/12/67
DATE

14 A.M.M.K.O.D M.N.S D.W.B D.V.N 83100

เลขประจำตัวเสียภาษีอากร
TAX IDENTIFICATION NO.

จำนวนเงิน
AMOUNT
銀額

2,000

5/12/24

140

รวม
TOTAL
共銀

2,140

ผู้รับของ 收货人 ศิริณี ภาณุ
RECEIVER _____

ผู้ส่งของ DELIVER 送货人 นาย ก

แบบบันทึกการปฏิบัติงาน ๓

ชื่อหน่วยงาน/ผู้ประกอบการขอสั่งปฏิบัติงาน บก. สุทวารนเรพพิภพเทอดผิน จ.อุบลราชธานี
 หมายเลขอนุญาตของผู้ประกอบการ บก. 17/2562 อนุญาตโดย... พล.ร.อ.ระวี ฐ.กิจ
 ที่อยู่เลขที่ 65/40 หมู่ที่ 2 ตำบล... อ.รัตน... จ.อุบลราชธานี
 จังหวัด... อ.รัตน... โทรศัพท์ 081-8741587
 หมายเลขทะเบียนรถผู้ปฏิบัติงาน 70-1428 ชื่อคนขับรถ... สรรพ... โทรศัพท์ 086-2786536
 ชื่อพนักงานเก็บขน... อ.รัตน... โทรศัพท์ 081-6069048

ผู้ขอรับบริการ ชื่อ-สกุล (นาย/นาง/นางสาว).....
 ชื่อและประเภทอาคาร.....
 ที่อยู่เลขที่..... หมู่ที่..... ถนน..... ตำบล..... อำเภอ.....
 จังหวัด..... โทรศัพท์.....
 มีความประสงค์ให้เจ้าหน้าที่ของหน่วยงาน/ผู้ประกอบการดังกล่าว เข้าทำการปฏิบัติงาน ณ อาคาร
 สถานที่ ตามที่ระบุข้างต้นนี้

ลงชื่อ..... ผู้ขอรับบริการ
 (.....)

การบันทึกการปฏิบัติงาน

วัน/เดือน/ปี	ปริมาณสิ่งปฏิกูล (ยกเบ้าส้วม/เมตร)	เวลาเข้าสู่	เวลาออก	ลงชื่อผู้ขอรับบริการ
5/12/67	๖๓	14:40	15:30	

ตัวรับรองของผู้ขอสั่งปฏิบัติงาน : ข้าพเจ้าขอรับรองว่าได้ดำเนินการปฏิบัติงานตามวัน/เวลา/ปริมาณ ที่
 ระบุไว้ในตารางข้างต้นจริง และได้ขนสิ่งปฏิกูลไปทิ้งตามข้อกำหนดของกฎหมาย

ลงชื่อ..... สรรพ..... ผู้ปฏิบัติงาน
 (.....)

หมายเหตุ : เอกสารนี้ประกอบด้วยต้นฉบับ และสำเนาสามฉบับ

๑. ต้นฉบับให้ผู้ขอสั่งปฏิบัติงานเก็บไว้เป็นหลักฐาน
๒. สำเนามอบให้ผู้ขอรับบริการเก็บไว้เป็นหลักฐาน (เพื่อประโยชน์ในการไปเรียกค่าจ้างต่อไป ไม่ต่ำกว่า
 หนึ่งปี หรือสี่ปี แล้วแต่กรณี)
๓. สำเนามอบให้ผู้กำจัดสิ่งปฏิกูลเก็บไว้เป็นหลักฐาน (เพื่อประกอบในแบบบันทึกการปฏิบัติงาน)
๔. สำเนามอบให้เจ้าพนักงานท้องถิ่น

ผู้ส่งของ DELIVER 送货 

แบบบันทึกการดำเนินงานสิ่งประดิษฐ์ ค

แบบบันทึกการตรวจผู้ขับขี่รถจักรยานยนต์

ชื่อหน่วยงาน/ผู้ประกอบการฯ... 21 ก. ส. ตำรวจนครหลวง...
หมายเลขอนุญาตของผู้ประกอบการฯ... 17/2562...
ที่อยู่บ้านเลขที่... 65/108... หมู่ที่... 2... ตำบล... รัตน... อำเภอ... 18100...
จังหวัด... ภูเก็ต... โทรศัพท์... 081-8941583...
หมายเลขทะเบียนรถผู้ขับขี่... 701428... ชื่อคนขับ... ลจรร... โทรศัพท์... 086 7286536...
ชื่อพนักงานเก็บภาษี... อดิศักดิ์... โทรศัพท์... 0816069048...

ผู้ขอรับบริการ ชื่อ-สกุล (นาย/นาง/นางสาว) จิรศักดิ์ จิตใจ
 ชื่อและประเภทอาคาร CO2 ของบริษัท TS 16 ห้วย จด 107 (สัด A) 16 ห้วย
 ที่อยู่เลขที่ 14 หมู่ที่ ถนน ถนน 16 ห้วย ตำบล 16 ห้วย อำเภอ
 จังหวัด โทรศัพท์
 มีความประสงค์ให้เจ้าหน้าที่ของหน่วยงาน/ผู้ประกอบการดังกล่าว เข้าทำการดูแลสิ่งปลูกสร้าง ณ สถานที่
 สถานที่ ตามที่ระบุข้างต้นนี้

ชื่อ.....
 (.....)

การบันทึกและการปฏิบัติงาน

วัน/เดือน/ปี	ปริมาณสิ่งปฏิกูล (ลูกบาศก์เมตร)	เวลาเข้าสูบ	เวลาออก	ลงชื่อผู้ขอใช้บริการ
๒๒/๒/๖๖	2๓	๙:๔๐	15:1๐	

ตัวรับรองของผู้บ่มถึงปฏิญญา : ข้าพเจ้าขอรับรองว่าได้ดำเนินการตามปฏิญญาดังกล่าว/เวลา/ปริมาณ ที่ระบุไว้ในตารางข้างต้นจริง และได้ทำส่งต่อไปปตททเพื่อกำหนดค่าตอบแทนของกฎหมาย

ឈ្មោះ..... ភេទ.....
 (.....)

หมายเหตุ : เอกสารนี้ประกอบด้วยตัวต้นฉบับ และสำเนาสามฉบับ

๑. ต้นฉบับให้ผู้ขอล้างปฏิรูปเก็บไว้เป็นหลักฐาน
๒. สำเนามอบให้ผู้ขอรับบริการเก็บไว้เป็นหลักฐาน (เพื่อประโยชน์ในการใช้บริการครั้งต่อไป ไม่เกินกว่าหนึ่งปี หรือสี่ปี แล้วแต่กรณี)
๓. สำเนามอบให้ผู้กำจัดการล้างปฏิรูปเก็บไว้เป็นหลักฐาน (เพื่อประกอบในแบบบันทึกของผู้กำจัดการล้างปฏิรูป)
๔. สำเนามอบให้เจ้าพนักงานท้องถิ่น

5757

แบบบันทึกของผู้ขึ้นสิ่งปลูก

ชื่อหน่วยงาน/ผู้ประกอบการขึ้นสิ่งปลูก..... บจก. สวรรค์เพรสส์ จำกัด
 หมายเลขอนุญาตของผู้ประกอบการ..... ๖๓.๑๖/๒๕๕๒ อนุญาตโดย..... นางสาวนันทนา สุทธิ
 ที่อยู่บ้านเลขที่ 65/40 หมู่ที่ 2 ตำบล..... อำเภอ..... จังหวัด.....
 โทรศัพท์..... ๐๘๑-๘๙๔๑๕๘๓
 หมายเลขทะเบียนรถขึ้นสิ่งปลูก..... ๗๐-๑๔๒๘ ชื่อคนขับรถ..... โทรศัทพ์..... ๐๘๖-๒๔๘๖๕๓๖
 ชื่อพนักงานเก็บเงิน..... อดิสร..... โทรศัทพ์..... ๐๘๑-๖๐๖๙๐๔๘

ผู้ขอรับบริการ ชื่อ-นาม (นาย/นาง/นางสาว)..... อดิสร.....
 ชื่อและประเภทอาคาร..... บ้านพักอาศัย.....
 ที่อยู่เลขที่ 149 หมู่ที่ - ตำบล..... อำเภอ..... จังหวัด.....
 จังหวัด..... โทรศัพท์..... ๐๖๕-๓๔๘๗๙๑๖

มีความประสงค์ให้เจ้าหน้าที่ของหน่วยงาน/ผู้ประกอบการดังกล่าว เข้าดำเนินการขึ้นสิ่งปลูก ณ สถานที่
 สถานที่ ตามที่ระบุข้างต้นนี้

ลงชื่อ..... อดิสร..... ผู้ขอรับบริการ
 (นาย/นาง/นางสาว.....)

การบันทึกข้อมูลปฏิบัติงาน

วัน/เดือน/ปี	ปริมาณสิ่งปลูก (ลูกบาศก์เมตร)	เวลาเข้าสู่	เวลาออก	ลงชื่อผู้ขอรับบริการ
14/12/6๓	1 จด	10:40	11:15	อดิสร

ตัวรับรองของผู้ขึ้นสิ่งปลูก : ข้าพเจ้าขอรับรองว่าได้ดำเนินการขึ้นสิ่งปลูกตามวัน/เวลา/ปริมาณ ที่
 ระบุไว้ในตารางข้างต้นจริง และได้จัดส่งใบไปโดยฉันทัดเขตของกรุงเทพมหานคร

ลงชื่อ..... อดิสร..... ผู้ขึ้นสิ่งปลูก
 (.....)

หมายเหตุ : เอกสารนี้ประกอบด้วยต้นฉบับ และสำเนาสามฉบับ

๑. ต้นฉบับให้ผู้ขึ้นสิ่งปลูกเก็บไว้เป็นหลักฐาน
๒. สำเนามอบให้ผู้ขอรับบริการเก็บไว้เป็นหลักฐาน (เพื่อประโยชน์ในการใช้บริการต่อไป ไม่ให้เอกสาร
 หนึ่งปี หรือสี่ปี แล้วแต่กรณี)
๓. สำเนามอบให้ผู้กำกับสิ่งปลูกเก็บไว้เป็นหลักฐาน (เพื่อประกอบในแบบบันทึกของผู้กำกับสิ่งปลูก)
๔. สำเนามอบให้เจ้าพนักงานท้องถิ่น

132

DELIVERY BILL

ผู้ส่งของ 送貨 5/5/25
DELIVER

แบบบันทึกการปฏิบัติงาน

ชื่อหน่วยงาน/ผู้ประกอบการ... บล. สุทธารมย์เพรสส์ จำกัด
 หมายเลขอนุญาตของผู้ประกอบการ... 17/2582... ออกโดย... กองส่งเสริมการค้า
 ที่ตั้งบ้านเลขที่... 65/407 หมู่ที่ 2 ตำบล... อำเภอ... จังหวัด...
 จังหวัด... โทรศัพท์... 081-8941583
 หมายเลขทะเบียนรถ... 90-1428... ชื่อคนขับรถ... โทร... 086-2786536
 ชื่อพนักงานเก็บเงิน... โทรศัพท์... 081-6069098

ผู้ขอรับบริการ ชื่อ-นามสกุล (นาย/นาง/นางสาว) ...
 ชื่อและประเภทอาคาร ...
 ที่อยู่เลขที่ ... หมู่ที่ ... ตำบล ... อำเภอ ... จังหวัด ...
 จังหวัด ... โทรศัพท์ ...

มีตำรวจประจำให้เจ้าหน้าที่ของหน่วยงาน/ผู้ประกอบการดังกล่าว เข้ารับการปฏิบัติงาน ณ สถานที่ ตามที่ระบุข้างต้นนี้

ลงชื่อ...
 (นาย/นาง/นางสาว) ...

การบันทึกการปฏิบัติงาน

วัน/เดือน/ปี	ปริมาณสิ่งปฏิกูล (ลูกบาศก์เมตร)	เวลาเข้าสู่	เวลาออก	ลงชื่อผู้ขอรับบริการ
14/12/67	1 จด	10:40	11:15	...

คำรับรองของผู้ขนส่งสิ่งปฏิกูล : ข้าพเจ้าขอรับรองว่าได้ดำเนินการขนส่งสิ่งปฏิกูลตามวัน/เวลา/ปริมาณ ที่
 ระบุไว้ในตารางข้างต้นจริง และได้ทำการส่งไปให้ตามที่ได้รับอนุญาตจาก...

ลงชื่อ... ผู้ขนส่งสิ่งปฏิกูล

หมายเหตุ : เอกสารนี้ประกอบด้วยต้นฉบับ และสำเนาสามฉบับ

- ต้นฉบับให้ผู้ขนส่งสิ่งปฏิกูลเก็บไว้เป็นหลักฐาน
- สำเนามอบให้ผู้ขอรับบริการเก็บไว้เป็นหลักฐาน (เพื่อประโยชน์ในการใช้เรียกค่าจ้างต่อไป ไม่ให้ย้อนถาม
 หนึ่งปี หรือสี่ปี แล้วแต่กรณี)
- สำเนามอบให้ผู้กำจัดสิ่งปฏิกูลเก็บไว้เป็นหลักฐาน (เพื่อประกอบในแบบบันทึกการปฏิบัติงาน)
- สำเนามอบให้เจ้าพนักงานท้องถิ่น

แบบบันทึกการปฏิบัติงานสิ่งปลูกสร้าง

ชื่อหน่วยงาน/ผู้ประกอบการสิ่งปลูกสร้าง บก. สัตการวม (สฟ) สัตการวม (สฟ) สัตการวม (สฟ) สัตการวม (สฟ)
 หน่วยงาน/สถานที่ของผู้ประกอบการ บก. สัตการวม (สฟ) สัตการวม (สฟ) สัตการวม (สฟ) สัตการวม (สฟ)
 ที่อยู่เลขที่ 65/40 หมู่ที่ 2 ตำบล อ. สัตการวม (สฟ) อ. สัตการวม (สฟ) อ. สัตการวม (สฟ) อ. สัตการวม (สฟ)
 จังหวัด อ. สัตการวม (สฟ) โทรศัพท์ 081-8941583
 หมายเลขทะเบียนรถสิ่งปลูกสร้าง 40-1428 ชื่อคนขับรถ สัตการวม (สฟ) โทรศัพท์ 086-2786536
 ชื่อพนักงานเก็บเงิน อ. สัตการวม (สฟ) โทรศัพท์ 081-6060048

ผู้ขอรับบริการ ชื่อ นาย/นาง/นางสาว/นาง (นาย) สัตการวม (สฟ) สัตการวม (สฟ) สัตการวม (สฟ) สัตการวม (สฟ)
 ชื่อและประเภทอาคาร สัตการวม (สฟ) สัตการวม (สฟ) สัตการวม (สฟ) สัตการวม (สฟ)
 ที่อยู่เลขที่ 14 หมู่ที่ 2 ตำบล อ. สัตการวม (สฟ) อ. สัตการวม (สฟ) อ. สัตการวม (สฟ) อ. สัตการวม (สฟ)
 จังหวัด อ. สัตการวม (สฟ) โทรศัพท์ 069-348-7916
 มีความประสงค์ให้เจ้าหน้าที่ของหน่วยงาน/ผู้ประกอบการดังกล่าว เข้าทำการปฏิบัติงาน ณ สถานที่
 สถานที่ ตามที่ระบุข้างต้นนี้

ลงชื่อ (นาย) สัตการวม (สฟ) สัตการวม (สฟ) สัตการวม (สฟ) สัตการวม (สฟ)
 (นาย) สัตการวม (สฟ) สัตการวม (สฟ) สัตการวม (สฟ) สัตการวม (สฟ)

การบันทึกการปฏิบัติงาน

วัน/เดือน/ปี	ปริมาณสิ่งปลูกสร้าง (ลูกบาศก์เมตร)	เวลาเข้าปฏิบัติงาน	เวลาออก	ลงชื่อผู้ขอรับบริการ
19/12/67	2 จก	10:20	14:50	

คำรับรองของผู้ยื่นสิ่งปลูกสร้าง : ข้าพเจ้าขอรับรองว่าได้ดำเนินการตามสิ่งปลูกสร้างตามวัน/เวลา/ปริมาณ
 ระบุไว้ในตารางข้างต้นจริง และได้ส่งมอบให้แก่หน่วยงานที่เกี่ยวข้องเรียบร้อยแล้ว

ลงชื่อ สัตการวม (สฟ) สัตการวม (สฟ) สัตการวม (สฟ) สัตการวม (สฟ)
 (นาย) สัตการวม (สฟ) สัตการวม (สฟ) สัตการวม (สฟ) สัตการวม (สฟ)

หมายเหตุ : เอกสารนี้ประกอบด้วยฉบับ และสำเนาตามฉบับ

1. ฉบับนี้ให้ผู้ยื่นสิ่งปลูกสร้างเก็บไว้เป็นหลักฐาน
2. สำเนามอบให้ผู้ขอรับบริการเก็บไว้เป็นหลักฐาน (เพื่อประโยชน์ในการใช้สิทธิการร้องต่อไป ไม่เกิน 60
 วัน หรือ 3 ปี แล้วแต่กรณี)
3. สำเนามอบให้ผู้กำกับสิ่งปลูกสร้างเก็บไว้เป็นหลักฐาน (เพื่อประกอบในแบบบันทึกการปฏิบัติงาน)
4. สำเนามอบให้เจ้าพนักงานท้องถิ่น

ผู้ส่งของ DELIVER 送货 25/3/75

แบบบันทึกการตรวจฐานเสียงปฏิกูม ๑

ชื่อหน่วยงาน/ผู้ประกอบการ/สิ่งปลูกสร้าง บก. สภ.วระกมลพลอดเทศน์ ๒๓
หมายเลขใบอนุญาตของผู้ประกอบการ ด.อ. ๑๓/๒๕๖๒ นายชาติไทย นนทบุรี
ที่อยู่บ้านเลขที่ ๑๕/๔๘ หมู่ ๒ ตำบล วิเศษ อำเภอ ๑๖๖
จังหวัด ๑๓ โทรสาร ๐๘๑-๘๙๙๑๕๖๓
หมายเลขทะเบียนรถสิ่งปลูกสร้าง ๑๐-๑๔๒๗ ชื่ออาคาร บก. ๑๖๖ โทรสาร ๐๘๖-๗๒๘๖๕๓๔
ชื่อพนักงานเขียน ๐๑๓๓๓ โทรสาร ๐๘๑-๖๐๖๙๐๔๘

ผู้ให้บริการ ชื่อ (นาย/นาง/นางสาว) จรัสรัตน์ ศรีน้อย
 ชื่อและประเภทอาคาร โรงเรียนเทศบาล
 ที่อยู่เลขที่ 14 หมู่ที่ ถนน ตำบล กระดังงา อำเภอ บึงสามพัน
 จังหวัด อุบลราชธานี โทรศัพท์ 081-8920522
 มีความประสงค์ให้เจ้าหน้าที่ของหน่วยงาน/ผู้ประกอบการค้า () เข้ามาดูแล/ปรับปรุง/ซ่อมแซม
 สถานที่ ตามที่ระบุข้างต้นนี้

[illegible]

การนับที่ถาวรปฏิวัติงาน

วัน/เดือน/ปี	ปริมาณเสียปฏิภณ (ลูกบาศก์เมตร)	เวลาเข้าเขต	เวลาออก	เวลาที่ผู้ขับขานรถใช้
21-22/๗/๖	3 รก	๑1:4๐	14:3๐	

คำรับรองของผู้ขึ้นถึงปฏิบัติ : ข้าพเจ้าขอรับรองว่าได้ดำเนินการตามหน้าที่ที่ได้รับมอบหมาย/เวลา/ปริมาณ
ระบุไว้ในตารางที่แนบมาจริง และได้เก็บส่งใบไปตรวจเช็ค/ค่าตอบแทน/ยกย่อง

เลขที่..... ๑๖๖๕ ผู้เช่าที่ นางสาว
(.....)

หมายเหตุ : เอกสารนี้ประกอบด้วยต้นฉบับ และสำเนาตามฉบับ

๑. ดำเนินไปให้ผู้ขอล้างปฏิญญาดังกล่าวไว้เป็นหลักฐาน
๒. สำนามอบให้ผู้ขอรับบริการเก็บไว้เป็นหลักฐาน (เพื่อประโยชน์ในการใช้บริการครั้งต่อไป ไม่เก็บค่าหนึ่งปี หรือสี่ปี แล้วแต่กรณี)
๓. สำนามอบให้ผู้กำกับจัดสิ่งปฏิญญาดังกล่าวไว้เป็นหลักฐาน (เพื่อประกอบในแบบบันทึกของผู้กำกับจัดสิ่งปฏิญญา)
๔. สำนามอบให้เจ้าพนักงานท้องถิ่น

ภาคผนวกที่ 12

Year Plan for Human Resources 2024

[illegible]

[illegible]

[illegible]

[illegible]

[illegible]

REV:10/01/2024

ภาคผนวกที่ 13

การฝึกซ้อมดับเพลิงและฝึกซ้อมอพยพหนีไฟ ประจำปี 2567



KATATHANI

PHUKET BEACH RESORT

การซ้อมดับเพลิงเบื้องต้นและอพยพหนีไฟ

ประจำปี 2567



ที่ ภก ๕๒๑๐๑ / ๕๒๑๖



สำนักงานเทศบาลเมืองปาดอง
ถนนราชปาทานุสรณ์ ภก ๘๓๑๕๐

หนังสือรับรอง การฝึกอบรมการดับเพลิงขั้นต้น

หนังสือรับรองฉบับนี้ให้ไว้เพื่อแสดงว่า โรงแรม กะตะธานี ภูเก็ต บีช รีสอร์ท ตั้งอยู่เลขที่ ๑๔ ถนนกะตะน้อย ตำบลกะรน อำเภอเมืองภูเก็ต จังหวัดภูเก็ต ได้จัดให้มีการฝึกอบรมการดับเพลิงขั้นต้น ให้แก่พนักงานในสถานประกอบการตามกฎหมายกำหนดมาตรฐานในการบริหารจัดการ และดำเนินการด้านความปลอดภัย อาชีวอนามัย และสภาพแวดล้อมในการทำงานเกี่ยวกับการป้องกันและระงับอัคคีภัย พ.ศ. ๒๕๕๕ ข้อ ๒๗ โดยจัดให้มีการฝึกอบรม การดับเพลิงขั้นต้น ทำการฝึกอบรมทั้งภาคทฤษฎีและภาคปฏิบัติ ในวันที่ ๓ สิงหาคม ๒๕๖๗ ตั้งแต่เวลา ๐๘.๓๐ น.- ๑๖.๓๐ น. ซึ่งมีพนักงานเข้ารับการฝึกอบรมการดับเพลิงขั้นต้น จำนวน ๔๙ คน หญิง ๑๕ คน ชาย ๓๔ คน โดยได้รับการสนับสนุนวิทยากรอบรมให้ความรู้จากงานป้องกันและบรรเทาสาธารณภัย เทศบาลเมืองปาดอง

ผลการฝึกอบรมการดับเพลิงขั้นต้น ปรากฏว่าผู้เข้ารับการฝึกอบรมมีความรู้ความเข้าใจทั้งภาคทฤษฎี และภาคปฏิบัติในหลักเกณฑ์และวิธีการเป็นอย่างดี เป็นไปตามวัตถุประสงค์และเป้าหมายทุกประการ

จึงขอรับรองว่าข้อความดังกล่าวข้างต้นเป็นความจริง

ให้ไว้ ณ วันที่ ๙ กันยายน พ.ศ. ๒๕๖๗

นายณกร ธีร์น

(นายณกร ธีร์น)

รองนายกเทศมนตรี ปฏิบัติราชการแทน

นายกเทศมนตรีเมืองปาดอง

สำนักปลัดเทศบาล

ฝ่ายปกครอง

งานป้องกันและบรรเทาสาธารณภัย

โทร/โทรสาร (๐๗๖) ๓๔๒๖๐๐ , ๑๙๙

“ ภูเก็ตสามัคคี ร่วมใจภักดี รักสถาบันพระมหากษัตริย์ ”



KATATHANI
PHUKET BEACH RESORT

ซ้อมดับเพลิงเบื้องต้น ประจำปี 2567





KATATHANI
PHUKET BEACH RESORT

ซ้อมดับเพลิงเบื้องต้น ประจำปี 2567





KATATHANI
PHUKET BEACH RESORT

ซ้อมดับเพลิงเบื้องต้น ประจำปี 2567

